



แผนพัฒนาท้องถิ่น พ.ศ.2566-2570 เทศบาลตำบลไหล่หิน

“ สิ่งแวดล้อมดี คนมีการศึกษา แหล่งศาสนาวัฒนธรรม นำชุมชนผาสุข ”



เทศบาลตำบลไหล่หิน



SCAN ME

สำนักงานเทศบาลตำบลไหล่หิน ตำบลไหล่หิน อำเภอเกาะคา จังหวัดลำปาง 52130

โทรศัพท์ 054-274523 ต่อ 10 Fax : 054-274523 ต่อ 11 <http://www.laihin.go.th/>



แผนพัฒนาท้องถิ่น พ.ศ.2566-2570 เทศบาลตำบลไหล่หิน



SCAN ME

จัดทำโดยเทศบาลตำบลไหล่หิน
หมู่ที่ ๒ ตำบลไหล่หิน อำเภอเกาะคา จังหวัดลำปาง ๕๒๑๓๐
โทรศัพท์ ๐๕๔-๒๗๔๕๒๓, <http://www.laihin.go.th/>

คำนำ

ด้วยพระราชกฤษฎีกาว่าด้วยการบริหารงานจังหวัดและกลุ่มจังหวัดแบบบูรณาการ พ.ศ.๒๕๕๑ มาตรา ๑๙ วรรคสาม กำหนดให้เมื่อแผนพัฒนาจังหวัดได้รับความเห็นชอบจากคณะรัฐมนตรีและประกาศใช้แล้ว การจัดทำแผนพัฒนาท้องถิ่นและการดำเนินการของจังหวัด และหน่วยงานที่เกี่ยวข้อง ต้องสอดคล้องกับแผนพัฒนาจังหวัด ซึ่งระเบียบสำนักนายกรัฐมนตรีว่าด้วยการบริหารเชิงพื้นที่แบบบูรณาการ พ.ศ.๒๕๖๐ ข้อ ๗ กำหนดให้แผนพัฒนาจังหวัด แผนพัฒนากลุ่มจังหวัด และแผนพัฒนาภาคมีระยะเวลาห้าปี เพื่อให้แผนพัฒนาท้องถิ่นขององค์กรปกครองส่วนท้องถิ่นในปัจจุบัน ซึ่งเป็นแผนพัฒนาท้องถิ่นระยะเวลาสี่ปี (พ.ศ. ๒๕๖๖ - ๒๕๗๐) มีความเชื่อมโยงและสอดคล้องกับแผนพัฒนาจังหวัด แผนพัฒนากลุ่มจังหวัด รวมทั้งแผนปฏิบัติราชการประจำปีจังหวัด แผนปฏิบัติราชการกลุ่มจังหวัด ตลอดจนสามารถบูรณาการแผนงาน/โครงการ/กิจกรรมและงบประมาณในพื้นที่ได้อย่างมีประสิทธิภาพ อันก่อให้เกิดประโยชน์สูงสุดให้กับประชาชนอาศัยอำนาจตามข้อ ๕ แห่งระเบียบกระทรวงมหาดไทยได้ชักจูงแนวทางการจัดทำแผนพัฒนาขององค์กรปกครองส่วนท้องถิ่น (พ.ศ. ๒๕๖๖ - ๒๕๗๐) แจ้งตามหนังสือกระทรวงมหาดไทย ด่วนที่สุด ที่ มท ๐๘๑๐.๓/ว ๗๔๖๗ ลงวันที่ ๑๔ ธันวาคม ๒๕๖๓ ให้องค์กรปกครองส่วนท้องถิ่นจัดทำแผนพัฒนาท้องถิ่นหรือทบทวนแผนพัฒนาท้องถิ่น (พ.ศ. ๒๕๖๖ - ๒๕๗๐) ให้เป็นไปตามระเบียบกระทรวงมหาดไทยว่าด้วยการจัดทำแผนพัฒนาขององค์กรปกครองส่วนท้องถิ่น พ.ศ. ๒๕๔๘ และที่แก้ไขเพิ่มเติม ข้อ ๑๗ โดยให้มีความสอดคล้องกับยุทธศาสตร์การพัฒนาขององค์กรปกครอง ส่วนท้องถิ่นในเขตจังหวัด ยุทธศาสตร์จังหวัด ยุทธศาสตร์กลุ่มจังหวัด แผนพัฒนาจังหวัด แผนพัฒนา กลุ่มจังหวัด แผนพัฒนาภาค แผนพัฒนาเศรษฐกิจและสังคมแห่งชาติ ยุทธศาสตร์ชาติ ๒๐ ปี และเป้าหมายการพัฒนาที่ยั่งยืน (Sustainable Development Goals; SDGs) โดยในการจัดทำประชาคมท้องถิ่น ให้ดำเนินการตามหลักการบริหารกิจการบ้านเมืองที่ดี ตามเค้าโครงแผนพัฒนาขององค์กรปกครองส่วนท้องถิ่น พ.ศ. ๒๕๖๖ - ๒๕๗๐ ซึ่งกระบวนการจัดทำ/ทบทวนแผนพัฒนาท้องถิ่น ตามระเบียบดังกล่าว

ดังนั้น เพื่อให้แผนพัฒนาท้องถิ่นมีความสมบูรณ์ถูกต้อง มีแนวทางการพัฒนาที่ชัดเจน สอดคล้องกับยุทธศาสตร์และนโยบายของรัฐบาล สามารถนำแผนงาน/โครงการต่าง ๆ ประสานงานขอรับการสนับสนุนงบประมาณและประกอบการจัดทำงบประมาณ และเพื่อใช้เป็นเครื่องมือในการจัดทำงบประมาณรายจ่ายประจำปี และพร้อมที่จะนำไปสู่การปฏิบัติและสามารถใช้ในการประสานแผนการพัฒนาท้องถิ่นได้อย่างมีประสิทธิภาพและประสิทธิผล ตามนโยบายที่คณะผู้บริหารหวังที่จะทำให้เกิดการพัฒนาในท้องถิ่น และหวังเป็นอย่างยิ่งว่าแผนพัฒนาท้องถิ่น (พ.ศ.๒๕๖๖ - ๒๕๗๐) ฉบับนี้จะเป็นแนวทางในการพัฒนาเทศบาลที่มีประสิทธิภาพและตอบสนองความต้องการของประชาชนอย่างแท้จริงต่อไป

เทศบาลตำบลไหล่หิน

๒๕ ตุลาคม ๒๕๖๔

อนุมัติ



(นายมงคล แผ่นคำ)

นายกเทศมนตรีตำบลไหล่หิน

สารบัญ

	หน้า
ส่วนที่ ๑ สภาพทั่วไปและข้อมูลพื้นฐาน	๑
ส่วนที่ ๒ ยุทธศาสตร์การพัฒนาระบบราชการส่วนท้องถิ่น	๑๗
ส่วนที่ ๓ การนำแผนพัฒนาท้องถิ่นไปปฏิบัติ	๖๐
๑. ยุทธศาสตร์การพัฒนาและแผนงาน	๖๐
๒. บัญชีสรุปโครงการพัฒนาตามแผนพัฒนาท้องถิ่น (ผ. ๐๑)	๖๒
๓. บัญชีสรุปโครงการพัฒนาตามแผนพัฒนาหมู่บ้าน (ผ. ๐๑/๑)	๖๓
๔. รายละเอียดโครงการพัฒนาตามแผนพัฒนาท้องถิ่น (ผ. ๐๒)	๖๔
๓.๑ ยุทธศาสตร์การพัฒนาด้านโครงสร้างพื้นฐาน	๖๔
๓.๒ ยุทธศาสตร์การพัฒนาด้านทรัพยากรธรรมชาติและสิ่งแวดล้อม	๗๑
๓.๓ ยุทธศาสตร์การพัฒนาด้านพัฒนาด้านสังคม	๗๙
๓.๔ ยุทธศาสตร์การพัฒนาด้านเศรษฐกิจ	๑๐๓
๓.๕ ยุทธศาสตร์การพัฒนาด้านการบริหารและพัฒนาระบบราชการ	๑๐๘
๕. รายละเอียดโครงการพัฒนาตามแผนพัฒนาหมู่บ้าน (ผ. ๐๒/๑)	๑๑๖
๖. รายละเอียดบัญชีโครงการเกินศักยภาพขององค์กรปกครองส่วนท้องถิ่น (ผ.๐๒/๒)	๑๒๗
๗. รายละเอียดบัญชีครุภัณฑ์ (ผ.๐๓)	๑๖๒
ส่วนที่ ๔ การติดตามและประเมินผลสรุปผล ภาคผนวก	๑๖๔

ส่วนที่ ๑

สภาพทั่วไปและข้อมูลพื้นฐาน

๑. ด้านกายภาพ

๑.๑ ที่ตั้งของหมู่บ้านหรือชุมชนหรือตำบล

เทศบาลตำบลไหล่หิน ตั้งอยู่ที่ บ้านไหล่หิน หมู่ที่ ๒ ตำบลไหล่หิน อำเภอเกาะคา จังหวัดลำปาง มีเนื้อที่ทั้งหมดประมาณ ๑๓๘ ตารางกิโลเมตร (๘๖,๒๕๐ ไร่) เป็นเนื้อที่ร้อยละ ๒๕.๐๔ ของพื้นที่อำเภอเกาะคาและมีพื้นที่ป่าสงวนประมาณ ร้อยละ ๖๐ ของพื้นที่ อยู่ห่างจากที่ว่าการอำเภอเกาะคา ประมาณ ๖.๓ กิโลเมตร และอยู่ห่างจากศาลากลางจังหวัดลำปางประมาณ ๒๒ กิโลเมตร

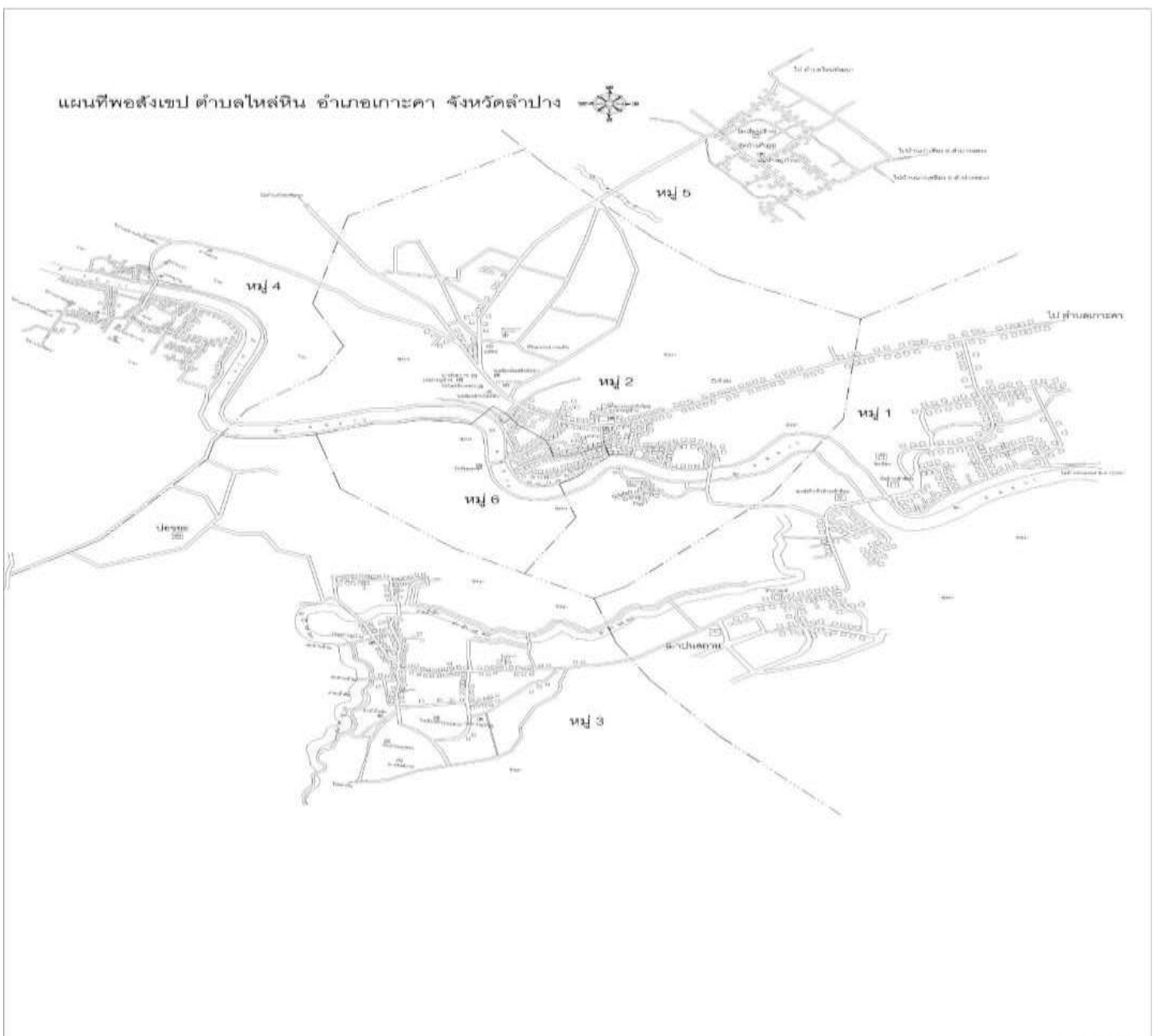

๑.๒ ลักษณะภูมิประเทศ

เทศบาลตำบลไหล่หิน ตั้งอยู่ หมู่ที่ ๒ ตำบลไหล่หิน อำเภอเกาะคา จังหวัดลำปาง ตั้งอยู่ทางทิศตะวันตกเฉียงเหนือของที่ว่าการอำเภอเกาะคา ระยะห่างจากอำเภอประมาณ ๗ กิโลเมตรลักษณะพื้นที่ส่วนใหญ่เป็นที่ราบบนเนินสูง และที่ราบลุ่ม มีเชิงเขาทางด้านทิศตะวันตก มีแม่น้ำยาว เป็นแม่น้ำสายหลักไหลผ่านทางทิศใต้ไปด้านทิศเหนือ ไหลลงสู่ตำบลเกาะคา น้ำในแม่น้ำไหลตลอดปี พื้นที่ส่วนใหญ่จึงสามารถเก็บน้ำได้บ้างและต้องอาศัยน้ำฝนเป็นหลัก

ทิศเหนือ	ติดต่อกับ	ตำบลลำปางหลวง
ทิศใต้	ติดต่อกับ	ตำบลนาแก้ว อำเภอเกาะคา ตำบลทุ่งงาม อำเภอเสริมงาม
ทิศตะวันออก	ติดต่อกับ	ตำบลเกาะคา
ทิศตะวันตก	ติดต่อกับ	ตำบลใหม่พัฒนา อำเภอเกาะคา ตำบลเมืองยาว อำเภอห้างฉัตร

๑.๓ ลักษณะภูมิอากาศ

ลักษณะภูมิอากาศจะเปลี่ยนแปลงไปตามฤดูกาล ฤดูหนาวค่อนข้างหนาว ฤดูร้อนอากาศไม่ร้อนจัด มีพายุลมแรง ฤดูฝนมีฝนตกชุก อุณหภูมิโดยเฉลี่ยประมาณ ๓๕ องศาเซลเซียส

๑.๔ ลักษณะของดิน

ตำบลไหล่หินมีลักษณะดินส่วนใหญ่เป็นดินร่วนปนทราย และดินลูกรังประมาณ ๗,๘๓๐ ไร่ ราษฎรประกอบอาชีพเกษตรกรรม ไร่ละ ๔๐ ของประชากรทั้งหมดในเขตแยกเป็นทีนา ๕,๖๕๐ ไร่

๑.พืชไร่ ๑,๒๐๕ ไร่

๒.ไม้ผล ๗๕๒ ไร่

๓.ไม้ยืนต้น ๑๘๕ ไร่

๔.พืชผัก ๔๖ ไร่

เทศบาล ๒. ด้านการเมือง/การปกครอง

๒.๑ เขตการปกครอง

ตำบลไหล่หินแบ่งเขตการปกครองตามลักษณะการปกครองท้องที่ ออกเป็น ๖ หมู่บ้าน ดังนี้

หมู่ที่ ๑ บ้านเข้าซ้อน

หมู่ที่ ๒ บ้านไหล่หิน

หมู่ที่ ๓ บ้านแม่ฮวก

หมู่ที่ ๔ บ้านมะกอก-นาบัว

หมู่ที่ ๕ บ้านกิว

หมู่ที่ ๖ บ้านไหล่หินตะวันตก

หมู่ที่ ๑ บ้านเข้าซ้อน

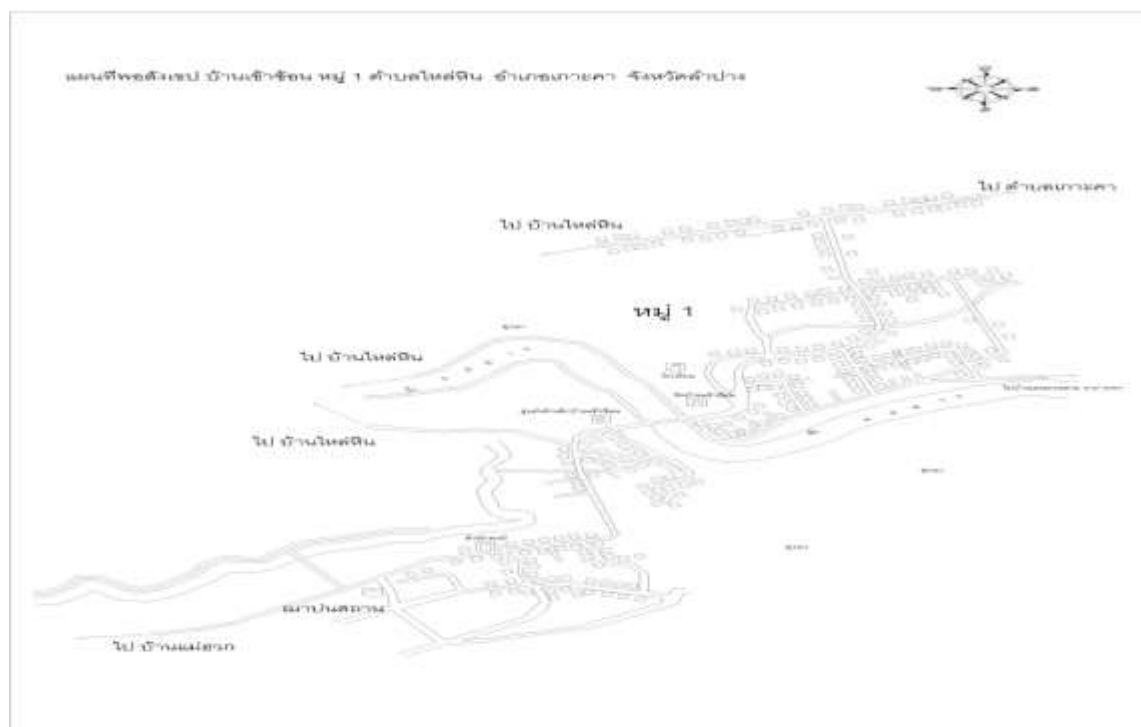

บ้านเข้าซ้อน ตั้งอยู่ หมู่ที่ 1ตำบลไหล่หิน อำเภอกะเคาะ จังหวัดลำปาง มีเนื้อที่ 13125 ไร่ หรือประมาณ 21 ตารางกิโลเมตร พระเมือง อุจจาโร เจ้าอาวาสวัดเข้าซ้อนได้เล่าประวัติความเป็นมาของหมู่บ้าน ในปี พ.ศ. 2549 ว่าในปี พ.ศ. 2400 หรือประมาณ 160 ปี ก่อนที่จะตั้งเป็นหมู่บ้านเข้าซ้อนนั้น ได้มีเกาะอยู่ 2 เกาะ ที่มีหาดทรายสีขาวเกิดขึ้นในลำน้ำแม่ยาว จากการที่เกาะ 2 เกาะเกิดขึ้นพร้อมกันนี้เอง ผู้คนจึงเลือกกันเกาะซ้อนจากนั้นจึงเริ่มมีผู้คนเข้ามาอาศัยอยู่เต็มพื้นที่แล้ว จึงได้มีการขยายพื้นที่บ้านเรือนและพื้นที่ทำมาหากินบริเวณบ้านสบฮวก และบ้านแพะ ขากนั้นก็มีการรวมตัวกันเป็นหมู่บ้านเข้าซ้อน และมีการรวมตัวกันเป็นตำบลไหล่หินขึ้น โดยมีกำนันคนแรกของตำบล ชื่อกำนันท้าว ก่องแก้ว เมื่อมีการก่อเกิดบ้านเข้าซ้อนขึ้นจึงได้มีการสร้างวัดบ้านเข้าซ้อนและได้มีการก่อตั้งโรงเรียนแห่งแรกขึ้นเป็นโรงเรียนแห่งแรกของตำบล ชื่อว่าโรงเรียนบ้านเข้าซ้อน ตั้งภายในหมู่บ้าน บ้านเข้าซ้อนมีน้ำแม่ยาวไหลผ่านไว้ใช้เพื่อการดำรงชีวิต อุปโภค บริโภค ในอดีตผู้คนภายในหมู่บ้านเข้าซ้อน มีอาชีพ ทำนา ทำสวน ทำไร่ อ้อย เข้าป่า และปลูกผักปลอดสารพิษเพื่อดำรงชีวิต ซึ่งปัจจุบันชาวบ้านเข้าซ้อนก็ยังมีวิถีชีวิตเช่นเดียวกับบรรพบุรุษต่างกันแต่เพียงเทคโนโลยีและการสื่อสารที่เจริญก้าวหน้าขึ้นเท่านั้นการเมือง/การปกครอง

หมู่ที่ ๑ บ้านเข้าซ้อน

นายันทพงษ์ ชันตรี ผู้ใหญ่บ้าน เบอร์โทร ๐๙๓-๐๓๕๘๖๖๔
 นางสาวรสอุบล ฉันทโท ผู้ช่วยผู้ใหญ่บ้าน เบอร์โทร ๐๘๐-๐๘๑๙๓๔๒
 นายธิตติ ดวงไชย ผู้ช่วยผู้ใหญ่บ้านเบอร์โทร ๐๙๘-๘๑๖๒๗๒๐

ข้อมูลจำนวนประชากรของ หมู่ที่ ๑ บ้านเข้าซ้อน รวมทั้งสิ้น ๑,๒๕๔คน

เพศชาย ๖๑๙ คน

เพศหญิง ๖๓๕ คน

จำนวนครัวเรือน ๔๑๗ ครัวเรือน

(ข้อมูล ณ ๗ พฤษภาคม พ.ศ. ๒๕๖๔)

หมู่ที่ ๒ บ้านไหล่หิน

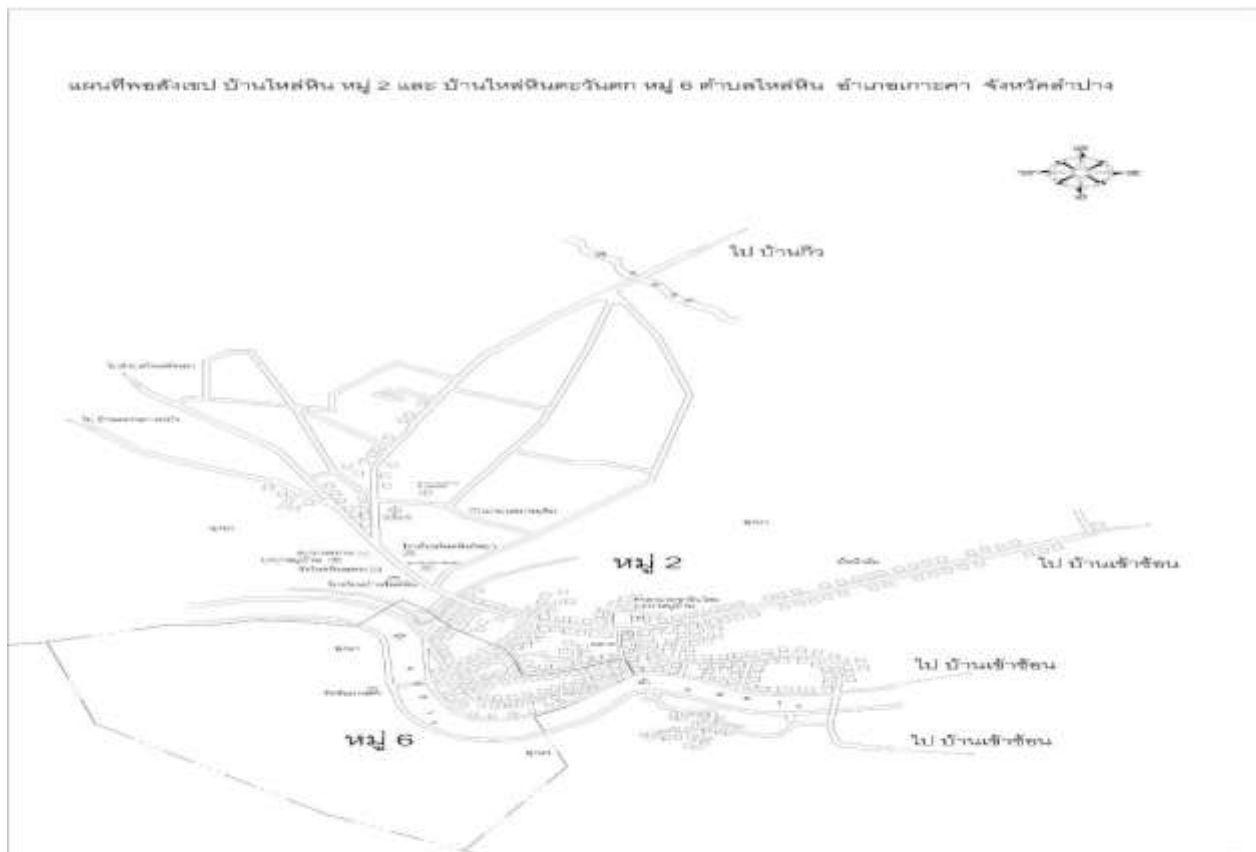

บ้านไหล่หิน หมู่ที่ ๒ เป็นหมู่บ้านเก่าแก่ที่มีแม่น้ำยาวไหลผ่านหล่อเลี้ยงการเพาะปลูกและชีวิตของชาวไหล่หิน จัดตั้งหมู่บ้านเมื่อ พ.ศ.๒๕๐๒ มีพื้นที่ประมาณ ๑,๒๐๐ ไร่ เป็นที่ราบลุ่มเหมาะแก่การเพาะปลูก ทำการเกษตร ในเอกสารของพ่อหนานจันทร์ ครุขยัน กล่าวว่าในอดีตบ้านไหล่หินปกครองแบบพญา และเมื่อ ๒๕๔๖ บ้านไหล่หินได้แยกออกเป็น ๒ หมู่บ้านคือบ้านไหล่หินและบ้านไหล่หินตะวันตกเนื่องจากมีประชากรที่หนาแน่น

การเมือง/การปกครอง

นายไชยยา	ศิริวงศ์	ผู้ใหญ่บ้าน เบอร์โทร
นายไพวรรณ	แก้วมูล	ผู้ช่วยผู้ใหญ่บ้าน
นายรุ่งอรุณ	สมณา	ผู้ช่วยผู้ใหญ่บ้าน

ข้อมูลจำนวนประชากรของ หมู่ที่ ๒ บ้านไหล่หิน รวมทั้งสิ้น ๑,๐๗๔ คน

เพศชาย	๕๑๗ คน
เพศหญิง	๕๕๗ คน
จำนวนครัวเรือน	๔๓๗ ครัวเรือน
(ข้อมูล ณ ๗ พฤษภาคม พ.ศ. ๒๕๖๔)	

หมู่ที่ ๓ บ้านแม่ฮวก

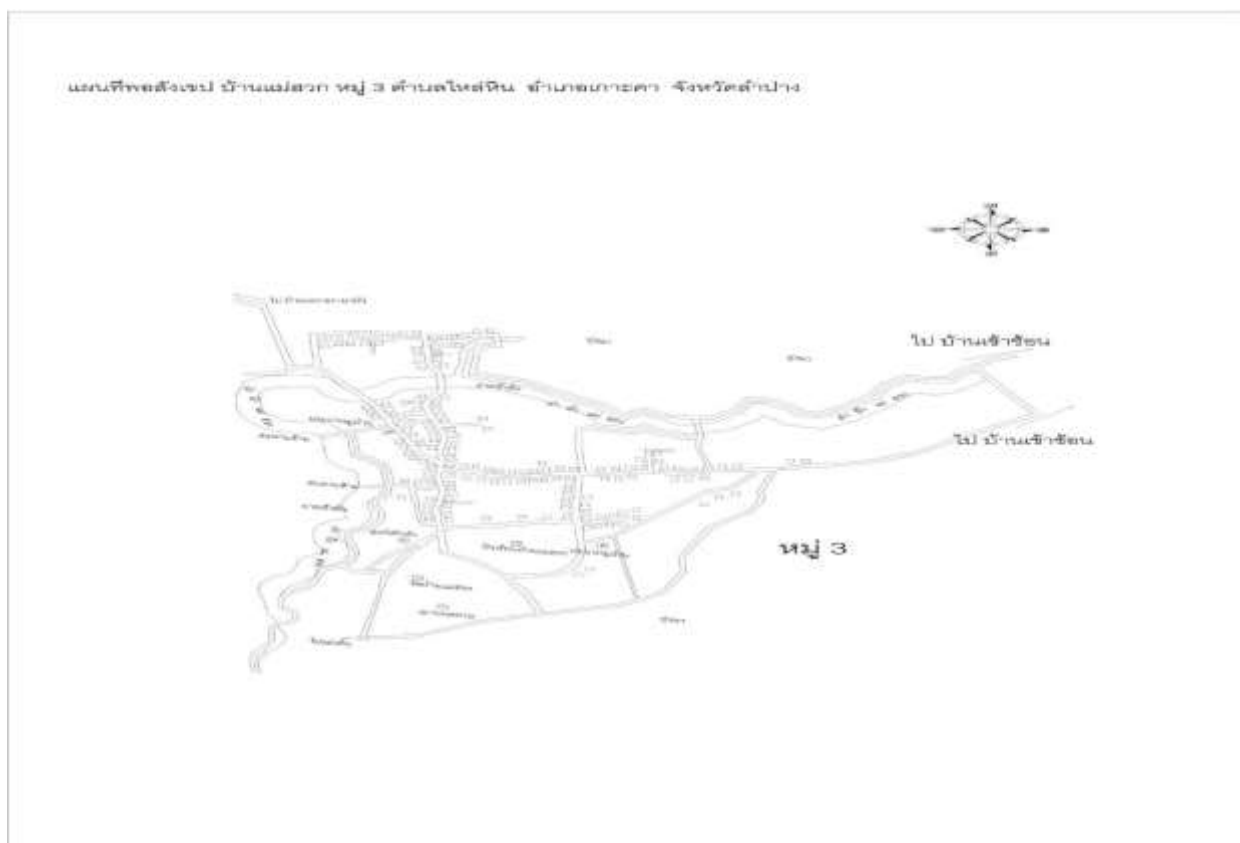

เมื่อปี พ.ศ.๒๕๓๘ ชาวบ้านป่าไผ่หลวงจำนวน ๑๗ หลังคาเรือน ได้พากันอพยพพลัดภัยมารวมกันอยู่กับหมู่บ้านนี้ โดยการนำของ นายมา วรรระ บ้านแม่ฮวก หมู่ที่ ๓ ตำบลไหล่หิน อำเภอกะกา จังหวัดลำปาง พื้นที่ ๑,๘๗๕ ตารางกิโลเมตร พื้นที่อยู่อาศัย ๓๔๕ ไร่ พื้นที่ทำการเกษตร ๑,๕๓๐ ไร่ เป็นหมู่บ้านที่ตั้งอยู่สองฝั่งของลำน้ำแม่ฮวก ซึ่งไหลมาทางทิศตะวันตกผ่านเข้าหมู่บ้านค่อนไปทางทิศเหนือเล็กน้อย ได้รับการจัดตั้งเป็นหมู่บ้าน อพป. ตามประกาศกระทรวงมหาดไทย เรื่องการจัดตั้งหมู่บ้านอาสาพัฒนาและป้องกันตนเอง (ระยะที่ ๒ ครั้งที่ ๑๘) ลงวันที่ ๑๑ ตุลาคม ๒๕๒๘

การเมือง/การปกครอง

- | | | | |
|-----------------------|--------------------|----------|-------------|
| ๑.นายอุดม จำปา | กำนัน ตำบลไหล่หิน | เบอร์โทร | ๐๙๓-๐๓๕๘๖๖๔ |
| ๒.นางสุภา เตวี | ผู้ช่วยผู้ใหญ่บ้าน | เบอร์โทร | ๐๙๓-๐๓๕๘๖๖๔ |
| ๓.นายประเสริฐ สมะทารี | ผู้ช่วยผู้ใหญ่บ้าน | เบอร์โทร | ๐๙๓-๐๓๕๘๖๖๔ |

ข้อมูลจำนวนประชากรของ หมู่ที่ ๓ บ้านแม่ฮวก รวมทั้งสิ้น ๘๒๙ คน

เพศชาย ๓๙๓ คน

เพศหญิง ๔๓๖ คน

จำนวนครัวเรือนเท่ากับ ๒๕๖ หลังคาเรือน

(ข้อมูล ณ ๗ พฤษภาคม พ.ศ. ๒๕๖๔)

หมู่ที่ ๔ บ้านมะกอก-นาบัว

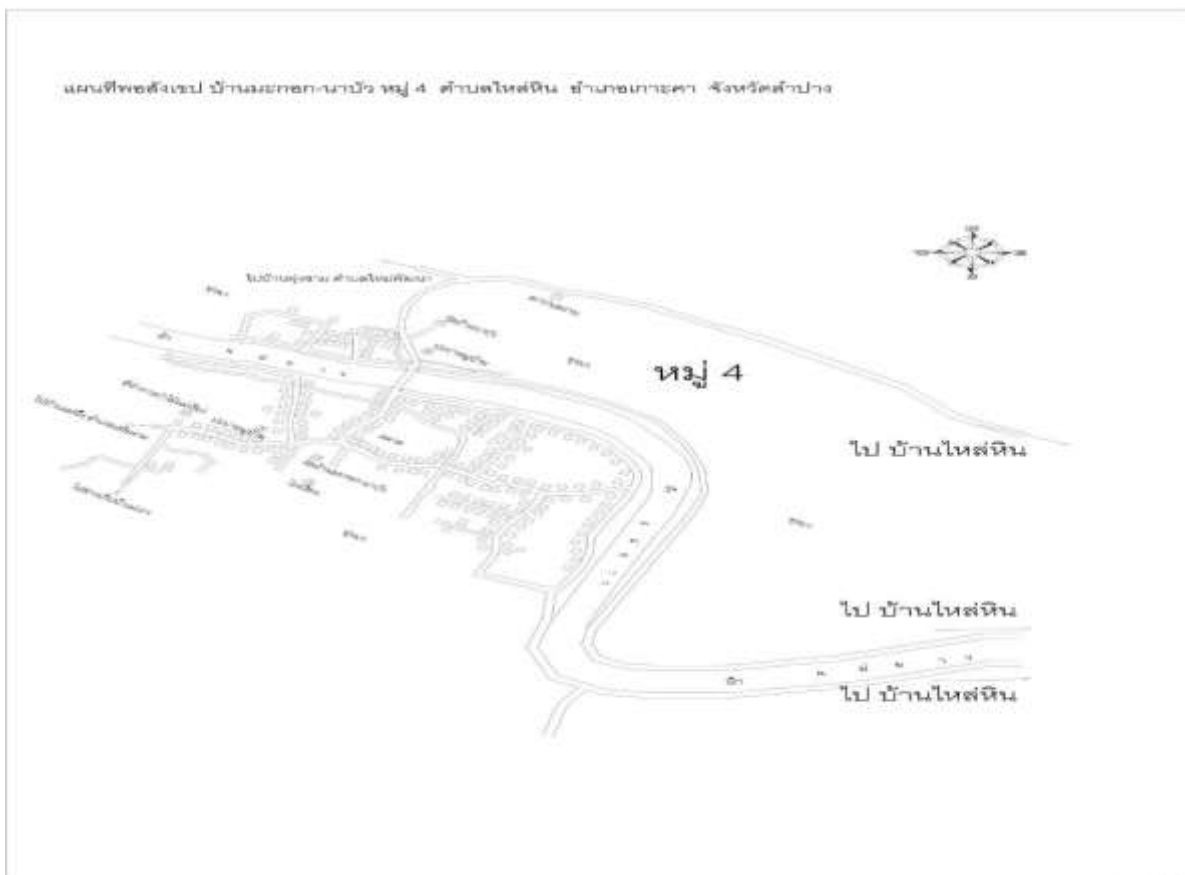

บ้านมะกอก-นาบัว ก่อตั้งหมู่บ้านเมื่อ พ.ศ.๒๔๐๗ มีพื้นที่ประมาณ ๒,๔๕๐ ไร่ (๓.๙ ตารางกิโลเมตร) เป็นที่ราบลุ่มเขตชุมชนป่าสงวน โดยส่วนใหญ่เป็นพื้นที่ที่ได้รับการพัฒนามาบ้างแล้วในระดับหนึ่ง เนื่องด้วยเศรษฐกิจชุมชนที่เกิดจากการทำเกษตรเช่น ข้าวโพด มันสะปะหลัง และบ้านะกอกยังมีต้นไม้ใหญ่ซึ่งมีขนาดใหญ่ที่สุดในพื้นที่ ชาวบ้านจึงได้ตั้งเป็นบ้านมะกอก และต่อจากนั้นมีชาวบ้านกลุ่มอพยพมาจากเชียงใหม่ มาตั้งถิ่นฐานอยู่ริมฝั่งแม่น้ำยาวซึ่งติดกับทุ่งนาและหนองน้ำมีดอกบัว ชาวบ้านจึงได้รวมตัวกันเป็นหมู่บ้าน และปี ๒๕๔๗ ได้มีหัวหน้ากลุ่มหมู่บ้านที่รวมตั้งกันจึงได้กำหนดจัดตั้งหมู่บ้านเป็นบ้านมะกอก-นาบัว สืบเนื่องมาจนถึงปัจจุบัน

การเมือง/การปกครอง

๑.นายเกรียงไกร จำปา	ผู้ใหญ่บ้าน
๒.นายวสันต์ ดาวันสี	ผู้ช่วยผู้ใหญ่บ้าน
๓.นายสุวิทย์ นานนท์	ผู้ช่วยผู้ใหญ่บ้าน
๔.นายปริญญา ปัญญาไว	ผู้ช่วยผู้ใหญ่บ้าน

ข้อมูลจำนวนประชากรของ หมู่ที่ ๔ บ้านมะกอก-นาบัว รวมทั้งสิ้น ๘๙๙ คน

เพศชาย	๔๘๘	คน
เพศหญิง	๕๐๐	คน
จำนวนครัวเรือนเท่ากับ	๓๑๖	หลังคาเรือน

(ข้อมูล ณ ๗ พฤษภาคม พ.ศ. ๒๕๖๔)

หมู่ที่ ๕ บ้านกิว

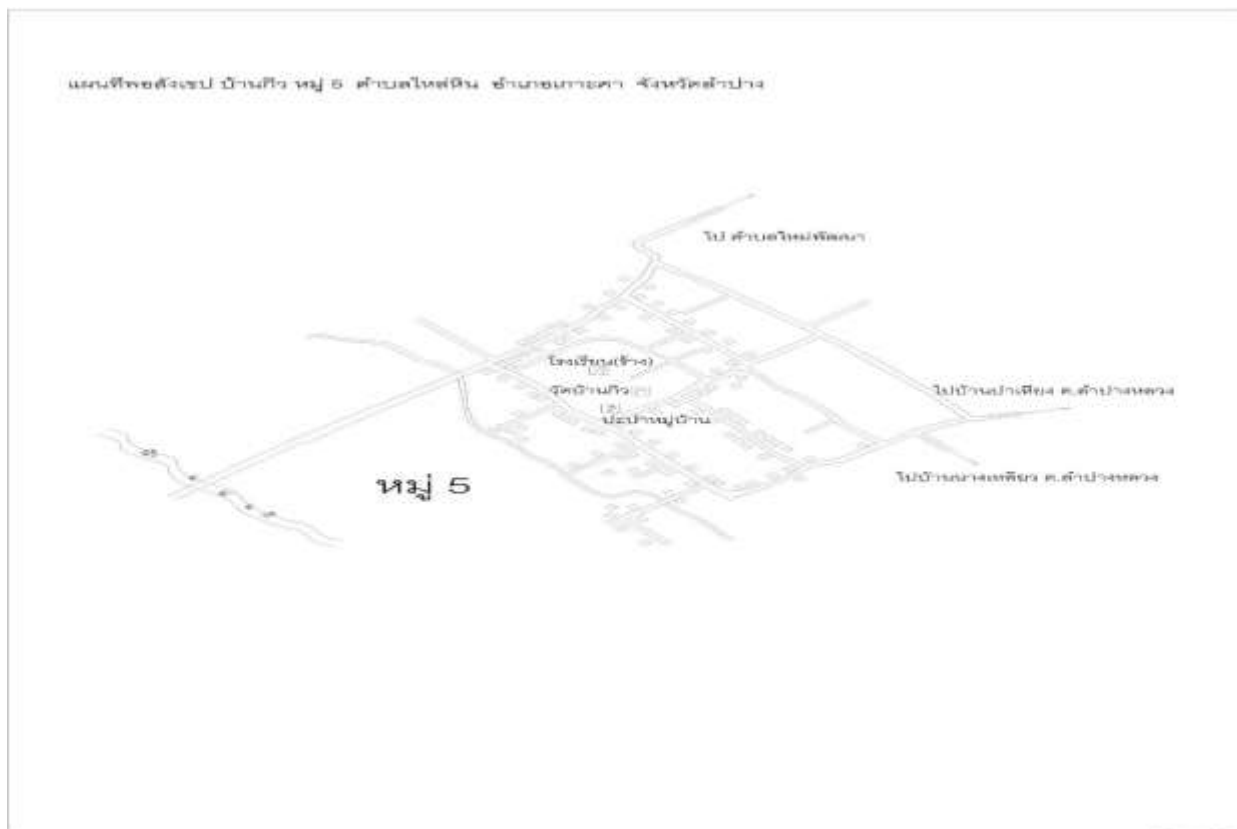

จัดตั้งหมู่บ้านเมื่อ พ.ศ.๒๕๒๓ พื้นที่ทั้งหมด ๓,๐๙๘ ไร่ หรือ ๔,๙๕๗ ตารางกิโลเมตร เป็นที่ราบลุ่ม พื้นที่ส่วนใหญ่เป็นพื้นที่ภาคเกษตรกรรม ก่อนจะได้ชื่อว่าบ้านกิว ครั้งแรกเกิดจากการอพยพมาทำไร่ทำนา มารวมตัวกันเป็นกลุ่มเล็กๆ และได้เกิดสงครามขึ้น เจ้าพระยาเมืองลำปางและเจ้าพระยาเมืองเชียงใหม่ นัดเป็นจุดนัดหมาย เรียกว่า “กิวหนองมิว” ซึ่งต่อมามีคนมาอาศัยรวมกันได้ตั้งชื่อว่าบ้านกิว เป็นหมู่บ้านเล็กๆ ครั้งแรกได้สร้างวัดขึ้น ชื่อว่า “วัดแม่แก้ว” ตั้งอยู่หลายปีต่อมาได้ชำรุดทรุดโทรม ก็เปลี่ยนมาสร้างวัดใหม่ ชื่อว่า “วัดบ้านกิว” และต่อมาอีกหลายปีได้ย้ายวัดจากวัดกิวมาเป็นวัดอัมพวนารามในปัจจุบัน

การเมือง/การปกครอง

๑.นายทรงพล โยสิทธิ์	ผู้ใหญ่บ้าน
๒.นางสาวสุจิตร์ ชันทา	ผู้ช่วยผู้ใหญ่บ้าน
๓.นายอุดมศักดิ์ ตุ่มเงิน	ผู้ช่วยผู้ใหญ่บ้าน

ข้อมูลจำนวนประชากรของ หมู่ ๕ บ้านกิว รวมทั้งสิ้น ๔๕๓ คน

เพศชาย	๒๑๕ คน
เพศหญิง	๒๓๖ คน
จำนวนครัวเรือนเท่ากับ	๑๖๐ หลังคาเรือน
(ข้อมูล ณ ๗ พฤษภาคม พ.ศ. ๒๕๖๔)	

หมู่ที่ ๖ บ้านไหล่หินตะวันตก

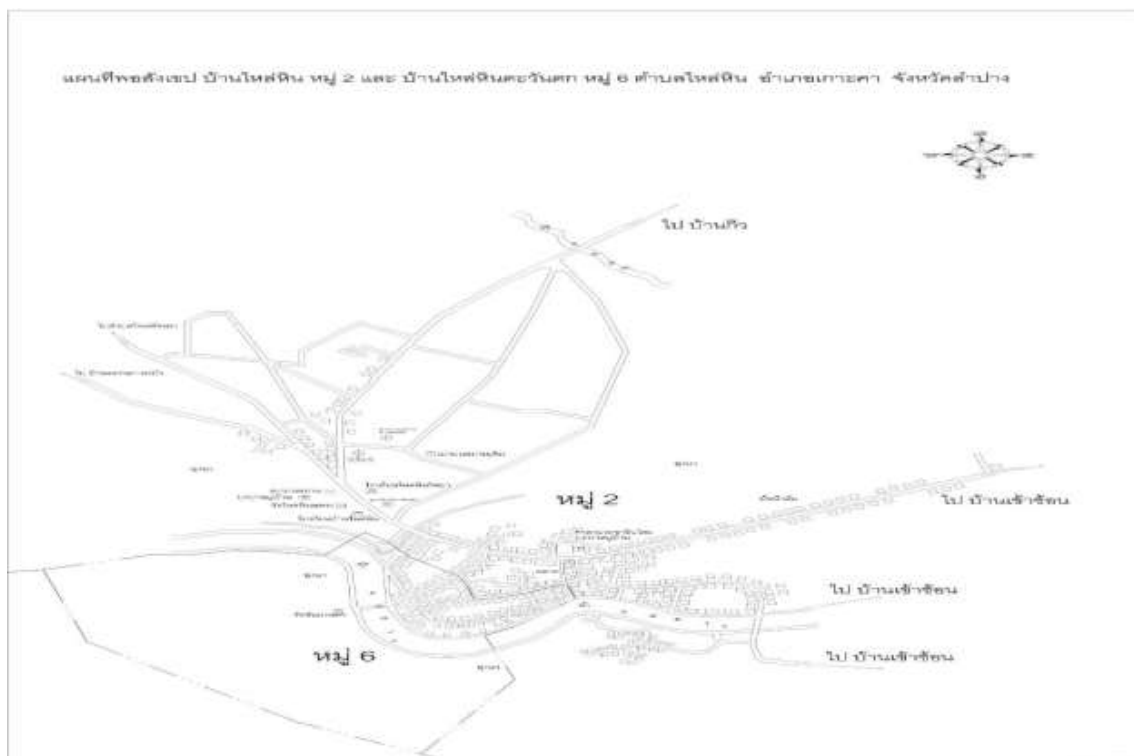

บ้านไหล่หินตะวันตก ตั้งอยู่ที่หมู่ที่ ๖ ตำบลไหล่หิน อำเภอเกาะคา จังหวัดลำปาง เนื้อที่ทั้งหมด ๑,๖๓๐ ไร่ แบ่งเป็นพื้นที่การเกษตรจำนวน ๕๓๐ ไร่ ลักษณะภูมิประเทศเป็นพื้นที่ราบและติดแม่น้ำ โดยลักษณะภูมิอากาศในหมู่บ้านมี ๓ ฤดูกาลคือ ฤดูร้อน ฤดูฝน และฤดูหนาว ซึ่งส่วนใหญ่ในหมู่บ้านจะมีอากาศร้อนและมีมีฝนตกปริมาณปานกลาง เป็นหมู่บ้านที่แยกมาจาก บ้านไหล่หิน หมู่ที่ ๒ ตำบลไหล่หิน แต่เดิมเป็นหมู่บ้านที่เก่าแก่ มีลำน้ำแม่ยาวไหลผ่านหล่อเลี้ยงชีวิตผู้คนไหล่หินมีเอกลักษณ์เฉพาะตัวในภาษาพูด ด้วยสำเนียงที่แตกต่างแปลกไปจากหลายพื้นที่ในจังหวัดลำปาง แต่ถ้านับผู้คนที่ศรัทธาในบารมีหลวงพ่อครูบามหาป่าเกสรปัญญาแห่งวัดไหล่หินหลวงแล้วยิ่งขยายพื้นที่ไปไกลมากกว่านี้หาก ในอดีตอาชีพหลักของคนไหล่หินคือทำนาข้าวและทำไร่อ้อย ปลูกฝ้ายและทอผ้าเป็นกิจกรรมประจำที่ว่างเว้นจากการทำนา ในราวปี พ.ศ. ๒๕๒๐ ผู้ชายในบ้านไหล่หินก็หันไปขายแรงงานในต่างประเทศ นับตั้งแต่นั้นมาชีวิตคนไหล่หินก็เริ่มมีการเปลี่ยนแปลง มีเงินจากต่างประเทศเข้ามา จนเป็นการพัฒนาในชุมชนอีกรูปแบบหนึ่ง ต่อมาเมื่อเดือนเมษายน ๒๕๕๐ สมัยนายละเอียด บุญเรือง เป็นผู้นำหมู่บ้านดำรงตำแหน่งกำนันตำบลไหล่หิน บ้านไหล่หินจึงได้แยกออกเป็นสองหมู่บ้านจึงเป็นที่มาของบ้านไหล่หินตะวันตกอยู่จนปัจจุบันนี้

การเมือง/การปกครอง

- | | |
|--------------------------|--------------------|
| 1.นายวัลลภ มุตตะ | ผู้ใหญ่บ้าน |
| 2.นาง วัฒนเพ็ญ ผดุงเชื้อ | ผู้ช่วยผู้ใหญ่บ้าน |
| 3.นาย สุเกียรติ นิวาโต | ผู้ช่วยผู้ใหญ่บ้าน |

ข้อมูลจำนวนประชากรของ หมู่ที่ ๖ บ้านไหล่หิน รวมทั้งสิ้น ๗๑๔ คน

เพศชาย	๓๓๑	คน
เพศหญิง	๓๘๓	คน
จำนวนครัวเรือนเท่ากับ	๒๒๑	หลังคาเรือน

(ข้อมูล ณ ๗ พฤษภาคม พ.ศ. ๒๕๖๔)

๒.๒ การเลือกตั้ง

เทศบาลตำบลไหล่หิน ประกอบด้วย ผู้บริหารท้องถิ่น

๑) นายมงคล	แผ่นคำ	นายกเทศมนตรีตำบลไหล่หิน
๒) นายมงคล	ชำนาญการ	รองนายกเทศมนตรีตำบลไหล่หิน
๓) นายสุนันท์	เกษณา	รองนายกเทศมนตรีตำบลไหล่หิน
๔) นายสนั่น	บุญเรือง	ที่ปรึกษานายกเทศมนตรีตำบลไหล่หิน
๕) นายเสงี่ยม	วรรณมณี	เลขานุการนายกเทศมนตรีตำบลไหล่หิน

สมาชิกสภาเทศบาลตำบลไหล่หิน มีสมาชิกสภาเทศบาล จำนวน ๑๒ คน ประกอบด้วย

๑. นายสุธรรม	จำปา	ประธานสภาเทศบาลตำบลไหล่หิน
๒. นางลำดวน	จิณา	รองประธานสภาเทศบาลตำบลไหล่หิน
๓. นายธีรชัย	ศรีวิชัย	สมาชิกสภาเทศบาลตำบลไหล่หิน เขต ๑
๔. นายสุวรรณ	ศรีวิชัย	สมาชิกสภาเทศบาลตำบลไหล่หิน เขต ๑
๕. นายชาญยุทธ	ไชยานนท์	สมาชิกสภาเทศบาลตำบลไหล่หิน เขต ๑
๖. นายประเสริฐ	นิวาโต	สมาชิกสภาเทศบาลตำบลไหล่หิน เขต ๑
๗. นายสุขเขาวน	เชียงพรหม	สมาชิกสภาเทศบาลตำบลไหล่หิน เขต ๒
๘. นายธนบัตร	จักร์คำ	สมาชิกสภาเทศบาลตำบลไหล่หิน เขต ๒
๙. นางสาวสิริกร	จินะการ	สมาชิกสภาเทศบาลตำบลไหล่หิน เขต ๒
๑๐. นางสาวปาไลดา	จำปา	สมาชิกสภาเทศบาลตำบลไหล่หิน เขต ๒
๑๑. นายปฐมภพ	อภิวังค์	สมาชิกสภาเทศบาลตำบลไหล่หิน เขต ๒
๑๒. นายประดิษฐ์	เรืองฤทธิ์	สมาชิกสภาเทศบาลตำบลไหล่หิน เขต ๒
* สิบตำรวจตรีสุปิน จีนา		เลขานุการสภาเทศบาลตำบลไหล่หิน

๓. ประชากร

ตารางที่ ๑ ข้อมูลเกี่ยวกับจำนวนประชากร

หมู่ที่	ชื่อหมู่บ้าน	จำนวนครัวเรือน	จำนวนประชากร		
			ชาย	หญิง	รวม
๑	บ้านเข้าซ้อน	๓๗๙	๖๕๖	๖๘๘	๑,๓๔๔
๒	บ้านไหล่หิน	๓๐๙	๕๔๒	๕๘๘	๑,๑๓๐
๓	บ้านแม่ฮวก	๒๓๔	๔๐๗	๔๖๒	๘๖๙
๔	บ้านมะกอก - นาบัว	๒๗๑	๕๑๔	๕๓๓	๑,๐๔๗
๕	บ้านกิว	๑๕๑	๒๔๑	๒๖๖	๕๐๗
๖	บ้านไหล่หินตะวันตก	๒๑๓	๓๖๒	๓๘๙	๗๕๑
รวม		๑,๕๕๗	๒,๗๒๒	๒,๙๒๖	๕,๖๔๘

ที่มา : ข้อมูลประชากรตามทะเบียนราษฎร พ.ศ. ๒๕๖๔

๓.๒ ช่วงอายุและจำนวนประชากร

ตารางที่ ๑ ช่วงอายุและจำนวนประชากร

ช่วงอายุ	ชาย (คน)	หญิง (คน)	รวม (คน)
อายุต่ำกว่า ๑ ปี	๑๙	๑๐	๒๙
อายุ ๑ - ๔ ปี	๖๗	๘๓	๑๕๐
อายุ ๕ - ๙ ปี	๙๘	๘๕	๑๘๓
อายุ ๑๐ - ๑๔ ปี	๑๑๖	๑๒๘	๒๔๔
อายุ ๑๕ - ๑๙ ปี	๑๕๗	๑๕๑	๓๐๘
อายุ ๒๐ - ๒๔ ปี	๑๒๗	๙๓	๒๒๐
อายุ ๒๕ - ๒๙ ปี	๘๘	๙๐	๑๗๘

ตารางที่ ๒ (ต่อ) ช่วงอายุและจำนวนประชากร

ช่วงอายุ	ชาย (คน)	หญิง (คน)	รวม (คน)
อายุ ๓๐ - ๓๔ ปี	๖๗	๗๑	๑๓๘
อายุ ๓๕ - ๓๙ ปี	๙๑	๑๑๘	๒๐๙
อายุ ๔๐ - ๔๔ ปี	๑๑๙	๑๗๔	๒๙๓
อายุ ๔๕ - ๔๙ ปี	๒๐๓	๒๓๔	๔๓๗
อายุ ๕๐ - ๕๔ ปี	๒๔๖	๒๘๗	๕๓๓
อายุ ๕๕ - ๕๙ ปี	๒๕๖	๒๔๐	๔๙๖
อายุ ๖๐ - ๖๔ ปี	๑๖๘	๑๖๕	๓๓๓
อายุ ๖๕ - ๖๙ ปี	๑๑๐	๙๑	๒๐๑
อายุ ๗๐ - ๗๔ ปี	๕๕	๕๑	๑๐๖
อายุ ๗๕ - ๗๙ ปี	๕๔	๖๗	๑๒๑
อายุ ๘๐ ปีขึ้นไป	๗๘	๑๔๒	๒๒๐
รวมทั้งหมด	๒,๑๗๑	๒,๒๘๐	๔,๓๕๑

ที่มา : ข้อมูลประชากรตามทะเบียนราษฎร พ.ศ. ๒๕๖๔

๔.สภาพทางสังคม

๔.๑ การศึกษา

ประชาชนตำบลไหล่หินอ่านออกเขียนได้ร้อยละ ๙๐ และตำบลไหล่หิน มีสถานศึกษาดังนี้

๔.๑.๑ ศูนย์พัฒนาเด็กเล็กเทศบาลตำบลไหล่หิน ๑ แห่ง ตั้งอยู่ หมู่ที่ ๒

๔.๑.๒ โรงเรียนในเขตตำบลไหล่หิน จำนวน ๒ แห่ง ประกอบด้วย

- โรงเรียนไหล่หินราชบำรุง ตั้งอยู่ที่ หมู่ที่ ๒ บ้านไหล่หิน
- โรงเรียนไหล่หินวิทยา ตั้งอยู่ที่ หมู่ที่ ๒ บ้านไหล่หิน

๔.๒ สาธารณสุข

ตำบลไหล่หินมีระบบส่งเสริมและบริการสาธารณสุข ดังนี้

- โรงพยาบาลส่งเสริมสุขภาพตำบลไหล่หิน (รับผิดชอบเขตเทศบาลฯ ๖ หมู่บ้าน)
- ศูนย์สาธารณสุขมูลฐานชุมชน (ศสมช.) ประจำหมู่บ้าน จำนวน ๖ แห่ง
- กองทุนหลักประกันสุขภาพ ระดับท้องถิ่นหรือพื้นที่เทศบาลตำบลไหล่หิน จำนวน ๑ แห่ง

* **หมายเหตุ** ปัจจุบันโรงพยาบาลส่งเสริมสุขภาพตำบลไหล่หิน ตั้งอยู่ในพื้นที่เทศบาลตำบลไหล่หิน โดยมีที่ตั้งอยู่ใน ม.๒ บ้านไหล่หิน

๔.๓ อาชญากรรม

ในพื้นที่ตำบลไหล่หินมีที่ทำการตำรวจบ้าน ๑ แห่ง อยู่หมู่ที่ ๒ และมีป้อมตำรวจเพื่อเป็นจุดสกัดและประสานงานของตำรวจบ้าน ๑ แห่ง ตั้งอยู่หมู่ที่ ๒ สำหรับปัญหาอาชญากรรมส่วนใหญ่ที่เกิดขึ้นในพื้นที่เป็นคดีลักทรัพย์เล็กน้อย

๔.๔ การสังคมสงเคราะห์

ตำบลไหล่หิน มีการจัดตั้งชมรมผู้สูงอายุ โดยจัดตั้งเป็นโรงเรียนผู้สูงอายุ เพื่อให้การช่วยเหลือดูแลผู้สูงอายุและการจัดกิจกรรมต่าง ๆ ให้ผู้สูงอายุ พร้อมทั้งสวัสดิการมีการสงเคราะห์เบี้ยยังชีพสำหรับคนพิการ จำนวน ๒๕๔ ราย ผู้สูงอายุจำนวน ๑,๓๑๕ ราย และผู้ป่วยเอดส์ จำนวน ๒๒ ราย

๕. ระบบโครงสร้างพื้นฐาน

๕.๑ การคมนาคมขนส่ง การเดินทางไปต่างอำเภอ ตำบลไหล่หินมีรถรับจ้างประจำทาง จากตัวอำเภอเกาะคา ไปอำเภอเมืองลำปาง และการคมนาคมในตำบลและภายนอกตำบลอาศัยการคมนาคมทางบกเป็นหลัก ซึ่งมีทั้งถนนลาดยาง (แอสฟัลท์ติก) ถนนคอนกรีตเสริมเหล็ก ถนนแอสฟัลท์ติกคอนกรีตสำหรับเส้นทางสำคัญ ได้แก่

- เส้นทางไหล่หิน- อำเภอเกาะคา มีระยะทาง ๗ กิโลเมตร
- เส้นทางสายเกาะคา - ลำปาง (ศรีชุม) ระยะทาง ๒๒ กิโลเมตร

๕.๒ การไฟฟ้า ครั้วเรือนมีไฟฟ้าใช้ครบทุกครั้วเรือน แต่มีบางครั้วเรือนที่ปลูกสร้างใหม่ต้องขอต่อกับข้างบ้าน สำหรับไฟฟ้าส่องสว่างยังมีบางส่วนที่ยังไม่ทั่วถึง เนื่องจากอยู่พื้นที่ป่าสงวน และยังไม่ได้ขยายพื้นที่เขตไฟฟ้า

๕.๓ การประปา การประปาเป็นระบบประปาหมู่บ้าน ซึ่งทุกหมู่บ้านมีระบบประปา แต่ปัญหาที่พบมักเกิดจากน้ำไม่เพียงพอต่อการอุปโภคบริโภคในช่วงฤดูแล้ง ระบบประปาค่อนข้างเก่าเสื่อมโทรม และน้ำดิบบางส่วนปนเปื้อนหินปูน

๕.๔ โทรศัพท์บ้านและโทรศัพท์สาธารณะอยู่ในพื้นที่ให้บริการของบริษัททีทีแอนด์ที จำกัดมหาชน และโทรศัพท์เคลื่อนที่อยู่ที่พื้นที่ให้บริการระบบ CAT, AIS True Move และ Dtac มีสัญญาณครอบคลุมทุกพื้นที่

๕.๕ ไปรษณีย์หรือการสื่อสารหรือการขนส่ง และวัสดุ ครุภัณฑ์ ตำบลไหลหินไม่มีที่ทำการไปรษณีย์

๖. ระบบเศรษฐกิจ

๖.๑ การเกษตร การเกษตรประชาชนส่วนใหญ่ปลูกข้าว ข้าวโพด มันสำปะหลัง และถั่วลิสง

หมู่ที่	ทำนา(ไร่)		ข้าวโพด(ไร่)		มันสำปะหลัง(ไร่)		ยางพารา(ไร่)		อื่น ๆ(ไร่)	
	จำนวน ครัวเรือน	พื้นที่ เพาะปลูก	จำนวน ครัวเรือน	พื้นที่ เพาะปลูก	จำนวน ครัวเรือน	พื้นที่ เพาะปลูก	จำนวน ครัวเรือน	พื้นที่ เพาะปลูก	จำนวน ครัวเรือน	พื้นที่ เพาะปลูก
๑	๓๐๐	๑,๕๐๐	๒๗	๑๗๖	๑๐	๔๓	๑	๕	๓๐	๕๐
๒	๓๒๐	๑,๒๐๐	๑๖	๑๗๙	๑๐	๗๓	-	-	๑๕	๒
๓	๒๐๐	๑,๒๐๐	๒๓	๑๕๗	๒๒	๑๔๓	๑	๕	๒๐	๕๐
๔	๒๕๐	๑,๐๐๐	๕๑	๖๒๕	๑๑๔	๑,๔๑๐	๕	๑๐๐	๖๐	๑๒๐
๕	๑๐๔	๗๐๐	-	-	-	-	-	-	๓๐	๕
๖	๑๘๐	๕๓๐	๕	๓๘	๕	๓๑	-	-	๒๑	๑๓๐
รวม	๑,๓๕๔	๖,๑๓๐	๑๒๒	๑,๑๗๕	๑๖๑	๑,๗๐๐	๗	๑๑๐	๑๗๖	๓๕๗

๖.๒ การประมง การประมงเป็นการประมงในครัวเรือนดำเนินการในอ่างเก็บน้ำแม่ น้ำแม่ฮวก แม่เหิน แม่เถาและตามแหล่งน้ำตามธรรมชาติ

๖.๓ การปศุสัตว์ ในพื้นที่มีการเลี้ยงสัตว์เช่น วัว กระบือ ไก่ เป็ด เป็นการเลี้ยงสัตว์ไว้สำหรับใช้งานและการดำรงชีพเบื้องต้น

๖.๔ การบริการ ไม่มีการบริการ

๖.๕ การท่องเที่ยว เทศบาลตำบลไหลหิน มีศักยภาพทางด้านท่องเที่ยว ทั้งในด้านวัฒนธรรมและด้านแหล่งท่องเที่ยวทางธรรมชาติและที่สำคัญที่สุดซึ่งนับได้ว่าเป็นเอกลักษณ์และสร้างชื่อเสียงเป็นอย่างดี คือ ผ้าทอที่กระตุก ในส่วนของปูชนียสถานที่สำคัญ ได้แก่ วัดไหลหินหลวง ซึ่งทางเทศบาลตำบลไหลหินกำลังเร่งบูรณะปรับปรุงให้เป็นแหล่งท่องเที่ยวของตำบลต่อไป ในด้านการส่งเสริมการท่องเที่ยวของตำบล ได้มีมติและแผนงานที่จะเชื่อมโยงแหล่งท่องเที่ยวของตำบลกับการพัฒนาสินค้าของที่ระลึกจากงานแฮนด์เมก ผ้าทอที่กระตุก โดยการพัฒนาศูนย์แสดงสินค้างานฝีมือและงานหัตถกรรมของตำบลไหลหินอย่างสมบูรณ์แบบและนำแวะชมเลือกซื้อหาเพิ่มขึ้น

๖.๖ การพาณิชย์และกลุ่มอาชีพ

หัตถกรรมและอุตสาหกรรม ได้แก่ ผ้าทอที่กระตุก การทำผลิตภัณฑ์จากไม้กวาดจากขวดพลาสติก การเลี้ยงกบ เครื่องจักรสาน เนื่องจากเป็นหมู่บ้านที่มีผลิตภัณฑ์มากมาย จึงมีการสร้างอาชีพเป็นรองหลังจากการเก็บเกี่ยวผลผลิตทางการเกษตร

หมู่ที่ ๑ บ้านเข้าซ้อน มีสินค้าชุมชนที่สำคัญ โดยอาชีพส่วนใหญ่ของประชาชนใน หมู่ที่ ๑ คือ อาชีพทำการเกษตร, การปศุสัตว์และอาชีพรับจ้างทั่วไปรายได้ของประชาชนในหมู่บ้านจึงไม่แน่นอน การเสริมสร้างรายได้ของแต่ละครอบครัวขึ้นอยู่กับผู้นำครอบครัวเป็นหลัก

กลุ่มและเครือข่ายชุมชนในหมู่บ้าน

- กลุ่มแม่บ้าน	จำนวนสมาชิก ๒๐๐ คน
- กลุ่มเมล็ดพันธุ์ข้าว	จำนวนสมาชิก ๒๐ คน
- กลุ่มเพาะเห็ด	จำนวนสมาชิก ๒๐ คน
- กลุ่มธนาคารขยะรีไซเคิล	จำนวนสมาชิก ๑๑๐ คน
- กลุ่มทำปุ๋ยหมัก	จำนวนสมาชิก ๗๕ คน

หมู่ที่ ๒ บ้านไหล่หิน มีสินค้าชุมชน โดยอาชีพส่วนใหญ่ของประชาชนใน หมู่ที่ ๒ คือ อาชีพเพาะปลูกทำการเกษตร และอาชีพด้านปศุสัตว์ เช่นเดียวกับหมู่ที่ ๑

กลุ่มและเครือข่ายชุมชนในหมู่บ้าน

- กลุ่มดอกไม้ประดิษฐ์	จำนวนสมาชิก ๒๒ คน
- กลุ่มธนาคารขยะรีไซเคิล	จำนวนสมาชิก ๑๙ คน
- กลุ่มวิสาหกิจชุมชน (โคขุน)	จำนวนสมาชิก ๗ คน
- กลุ่มทอผ้าผู้สูงอายุ	จำนวนสมาชิก ๖ คน
- กลุ่มเพาะเห็ดนางฟ้า	จำนวนสมาชิก ๑๕ คน
- กลุ่มเลี้ยงไก่	จำนวนสมาชิก ๑๒ คน
- กลุ่มเลี้ยงจิ้งหรีด	จำนวนสมาชิก ๑ คน
- กลุ่มปุ๋ยหมัก	จำนวนสมาชิก ๒๐ คน
- กลุ่มสมุนไพรพื้นบ้าน	จำนวนสมาชิก ๑๕ คน
- กลุ่มสตรีเย็บผ้า	จำนวนสมาชิก ๗ คน

หมู่ที่ ๓ บ้านแม่ฮวก มีสินค้าชุมชนที่สำคัญได้แก่ “ไม้กวาดทางมะพร้าวจากขวดพลาสติก” โดยอาชีพส่วนใหญ่ของประชาชนใน หมู่ที่ ๓ คือ อาชีพทางเกษตรกรรมและค้าขายบางส่วน โดยลักษณะภูมิประเทศเป็นชุมชนที่มีพื้นที่ขนาดเล็ก

กลุ่มและเครือข่ายชุมชนในหมู่บ้าน

- กลุ่มของชำร่วยและดอกไม้ประดิษฐ์	จำนวนสมาชิก ๓๐ คน
- กลุ่มวิสาหกิจชุมชนเลี้ยงวัว	จำนวนสมาชิก ๓๐ คน
- กลุ่มธนาคารขยะรีไซเคิล	จำนวนสมาชิก ๒๒๗ คน
- กลุ่มทำไม้กวาดจากขวดพลาสติก	จำนวนสมาชิก ๓๐ คน
- กลุ่มเลี้ยงกบ	จำนวนสมาชิก ๑๑ คน
- กลุ่มปลูกข้าวโพด	จำนวนสมาชิก ๕ คน
- กลุ่มปลูกมันสำปะหลัง	จำนวนสมาชิก ๕ คน

- กลุ่มปลูกผักปลอดสารพิษ	จำนวนสมาชิก ๑๐ คน
- กลุ่มปุ๋ยหมัก	จำนวนสมาชิก ๒๐ คน
- กลุ่มเลี้ยงไก่	จำนวนสมาชิก ๒๐ คน
- กลุ่มลำไย	จำนวนสมาชิก ๖๐ คน
- กลุ่มเลี้ยงไส้เดือน	จำนวนสมาชิก ๑๐ คน
- กลุ่มเกษตรปลูกข้าวนาปี	จำนวนสมาชิก ๔ คน
- กลุ่มเมล็ดพันธุ์ข้าว	จำนวนสมาชิก ๓ คน
- กลุ่มทำนา	จำนวนสมาชิก ๒๒๐ คน

หมู่ที่ ๔ บ้านมะกอก – นาบัว โดยอาชีพส่วนใหญ่ของประชาชนใน หมู่ที่ ๔ คือ อาชีพเพาะปลูกทำการเกษตร และอาชีพด้านปศุสัตว์ เช่นเดียวกับหมู่ที่ ๑-๒

กลุ่มและเครือข่ายชุมชนในหมู่บ้าน

- กลุ่มรัฐวิสาหกิจชุมชนเลี้ยงวัว	จำนวนสมาชิก ๑๑ คน
- กลุ่มข้าวโพด	จำนวนสมาชิก ๑๐ คน
- กลุ่มเลี้ยงไก่	จำนวนสมาชิก ๑๕ คน
- กลุ่มเย็บจักรอุตสาหกรรม	จำนวนสมาชิก ๑๔ คน
- กลุ่มธนาคารขยะรีไซเคิล	จำนวนสมาชิก ๑๐๒ คน

หมู่ที่ ๕ บ้านกิ้ว มีสินค้าชุมชนที่สำคัญได้แก่ “*ลูกประคบสมุนไพร*” ส่วนอาชีพส่วนใหญ่ของประชาชนใน หมู่ที่ ๗ คือ อาชีพเกษตรกรรมและหัตถกรรมงานฝีมือแกะสลักทรงลงมา

กลุ่มและเครือข่ายชุมชนในหมู่บ้าน

- กลุ่มนวดแผนไทย	จำนวนสมาชิก ๒๐ คน
- กลุ่มปุ๋ยเคมี	จำนวนสมาชิก ๒๒ คน
- กลุ่มธนาคารขยะรีไซเคิล	จำนวนสมาชิก ๕๑ คน
- กลุ่มทำขนมไทย	จำนวนสมาชิก ๒๐ คน
- กลุ่มเลี้ยงวัว	จำนวนสมาชิก ๒๕ คน
- กลุ่มสานตะกร้า	จำนวนสมาชิก ๒๐ คน

หมู่ที่ ๖ บ้านไหล่หินตะวันตก มีสินค้าชุมชนที่สำคัญได้แก่ “*ผ้าทอพื้นเมือง (ผ้าทอกี่กระตุก)*” หมู่บ้านแห่งนี้มีประชาชนอยู่หนาแน่น จึงมีความหลากหลายในการประกอบอาชีพ ซึ่งนอกจากส่วนภาคเกษตรแล้ว ก็จะเป็นแรงงานหมุนเวียนทั่วไป

กลุ่มและเครือข่ายชุมชนในหมู่บ้าน

- กลุ่มผ้าทอพื้นเมือง	จำนวนสมาชิก ๑๒ คน
- กลุ่มดอกไม้ประดิษฐ์	จำนวนสมาชิก ๒๒ คน
- กลุ่มเลี้ยงวัว	จำนวนสมาชิก ๒๐๐ คน
- กลุ่มธนาคารขยะรีไซเคิล	จำนวนสมาชิก ๘๐ คน

๖.๘ แรงงาน ได้แก่ แรงงานเป็นแรงงานภาคการเกษตร แรงงานฝีมือด้านผ้าทอและการประดิษฐ์ และแรงงานก่อสร้าง ซึ่งในพื้นที่จะประกอบด้วยแรงงานทางภาคการเกษตรเป็นอันดับหนึ่งและรองลงมา เป็นแรงงานด้านฝีมือแกะสลัก สำหรับแรงงานก่อสร้างมีจำนวนไม่มาก

๗. ศาสนา ประเพณี วัฒนธรรม

๗.๑ การนับถือศาสนา ประชาชนตำบลไหล่หิน ส่วนใหญ่นับถือศาสนาพุทธ คิดเป็นร้อยละ ๙๘ %

๗.๒ ประเพณีและงานประจำปี

- ๑) ประเพณีสงกรานต์พระธาตุวัดเข้าซ้อน หมู่ที่ ๑
- ๒) ประเพณีสงกรานต์พระธาตุวัดไหล่หินหลวง หมู่ที่ ๒
- ๓) ประเพณีสงกรานต์พระธาตุแม่ฮวก หมู่ที่ ๓
- ๔) ประเพณีสงกรานต์พระธาตุวัดมะกอก-นาบัว หมู่ที่ ๔
- ๕) ประเพณีสลากภัต
- ๖) ประเพณีลอยกระทง
- ๗) งานประเพณีปีใหม่เมือง (แห่ไม้ค้ำศรี)
- ๘) งานประเพณีรูกมุล
- ๙) งานประเพณีเปรดพี
- ๑๐) งานประเพณีแห่เทียนเข้าพรรษา

๗.๓ ภูมิปัญญาท้องถิ่น ภูมิปัญญาที่มีลักษณะเด่น เช่น ผ้าทอที่กระตุก การเกษตรแบบดั้งเดิม สมุนไพร หมอเป่ารักษาโรค

๗.๔ สินค้าพื้นเมืองและของที่ระลึก ผลิตภัณฑ์ไม้แกะสลัก เช่นไม้กวาดทางมะพร้าวจากขูด พลาสติคต่าง ๆ ดอกไม้ประดิษฐ์ ผ้าทอพื้นเมือง

๘. ทรัพยากรธรรมชาติ

๘.๑ น้ำ

ตำบลไหล่หิน มีแม่น้ำจาง เป็นแม่น้ำสายหลัก โดยประชาชนได้ใช้ประโยชน์ในการทำการเกษตร การประมง ตลอดทั้งปีและยังมีแหล่งน้ำ อื่น ๆ ดังนี้

- ราษฎรในเขตเทศบาลมีน้ำประปาใช้แล้วประมาณ ๑๐๐ %
- ประปาหมู่ที่ ๑ ใช้แหล่งน้ำดิบจาก แม่น้ำยาว
- ประปาหมู่ที่ ๒ และหมู่ที่ ๖ ใช้แหล่งน้ำดิบจาก แม่น้ำยาว
- ประปาหมู่ที่ ๓ ใช้แหล่งน้ำดิบจาก ลำห้วยแม่ฮวก
- ประปาหมู่ที่ ๔ ใช้แหล่งน้ำดิบจาก แม่น้ำยาว
- ประปาหมู่ที่ ๕ ใช้แหล่งน้ำดิบจาก ลำห้วยแม่แก้ว
- ส่วนใหญ่การใช้น้ำจะไม่เพียงพอ ในฤดูแล้ง

๘.๒ ป่าไม้

ป่าไม้ในพื้นที่ตำบลแบ่งออกเป็น ๒ ลักษณะคือ ป่าไม้ตามธรรมชาติและป่าชุมชน โดยสภาพป่า เป็นป่าผสมหลายชนิด ประกอบด้วยป่าเต็งรัง ป่าเบญจพรรณ ป่าดิบเขา ป่าดิบชื้น และป่าสนเขา พรรณไม้ โดยทั่วไปประกอบด้วย เหียง พลวง เต็ง รัง รกฟ้ายางตะแบบ แดงประดู่ และป่าชุมชนบ้านหนองถ้อย หมู่ที่ ๓ โดยเนื้อที่ ๘,๗๕๐ (ไร่) ร้อยละ ๔.๗ ของอำเภอเกาะคาเป็น ป่าเบญจพรรณ ป่าเต็งรัง พื้นที่เกษตร และพื้นที่ชุมชน

๘.๓ ภูเขา

ในพื้นที่ตำบลไหล่หิน เป็นพื้นที่ราบสลับกับภูเขา เช่น แม่เหิน หมู่ที่ ๓ บ้านแม่ฮวก แม่เถา หมู่ที่ ๔ บ้านมะกอก-นาบัว

๘.๔ คุณภาพของทรัพยากรธรรมชาติขององค์กรปกครองส่วนท้องถิ่น

ตำบลไหล่หินเป็นชุมชนมีลักษณะชุมชนชนบท มีสภาพพื้นที่ที่ใกล้แนวเขา ทรัพยากรธรรมชาติที่สำคัญคือ ป่าไม้ ลำน้ำ

คุณภาพทรัพยากรธรรมชาติจัดอยู่ในคุณภาพที่ดี สภาพอากาศโดยปกติจะมีอากาศที่ดี ยกเว้นในช่วงฤดูแล้งที่ประสบปัญหาหมอกควันไฟ เต็มพื้นที่

๙. อื่น ๆ (ถ้ามีระบุด้วย)

-ไม่มี-

ส่วนที่ ๒

ยุทธศาสตร์การพัฒนาศักยภาพโครงสร้างส่วนท้องถิ่น

๑. ความสัมพันธ์ระหว่างแผนพัฒนามหภาค

๑.๑ แผนยุทธศาสตร์ชาติ ๒๐ ปี

วิสัยทัศน์ ประเทศไทยมีความมั่นคง มั่งคั่ง ยั่งยืน เป็นประเทศพัฒนาแล้ว ตามปรัชญาของเศรษฐกิจพอเพียง หรือเป็นคติพจน์ประจำชาติว่า “มั่นคง มั่งคั่ง ยั่งยืน” ทั้งนี้วิสัยทัศน์ดังกล่าวจะต้องสนองต่อผลประโยชน์แห่งชาติ อันได้แก่การมีเอกราช อธิปไตย และบูรณภาพแห่งเขตอำนาจรัฐ การดำรงอยู่อย่างมั่นคง ยั่งยืนของสถาบันหลักของชาติ การดำรงอยู่อย่างมั่นคงของชาติและประชาชนจากภัยคุกคามทุกรูปแบบ การอยู่ร่วมกันในชาติอย่างสันติสุขเป็นปึกแผ่นมีความมั่นคงทางสังคมท่ามกลางพหุสังคมและการมีเกียรติและศักดิ์ศรีของความ เป็นมนุษย์ ความเจริญเติบโตของชาติความเป็นธรรมและความอยู่ดีมีสุขของประชาชน ความยั่งยืนของฐานทรัพยากรธรรมชาติ สิ่งแวดล้อม ความมั่นคงทางพลังงานและอาหารความสามารถในการรักษาผลประโยชน์ของชาติภายใต้การเปลี่ยนแปลงของสภาวะแวดล้อมระหว่างประเทศและการอยู่ร่วมกันอย่างสันติประสานสอดคล้องกัน ด้านความมั่นคงในประชาคมอาเซียนและประชาคมโลกอย่างมีเกียรติและศักดิ์ศรีไม่เป็นภาระของโลกและสามารถเกื้อกูลประเทศที่มีศักยภาพทางเศรษฐกิจที่ด้อยกว่า

๑) ความมั่นคง

๑.๑) การมีความมั่นคงปลอดภัย จากภัยและการเปลี่ยนแปลงทั้งภายในประเทศและภายนอกในทุกระดับทั้งระดับประเทศ สังคม ชุมชน ครัวเรือน และปัจเจกบุคคลและมีความมั่นคงในทุกมิติ ทั้งมิติเศรษฐกิจ สังคม สิ่งแวดล้อมและการเมือง

๑.๒) ประเทศ มีความมั่นคงในเอกราช และอธิปไตย มีสถาบันชาติ ศาสนา พระมหากษัตริย์ที่เข้มแข็งเป็นศูนย์กลางและเป็นที่ยึดเหนี่ยวจิตใจประชาชน ระบบการเมืองที่มั่นคงเป็นกลไกที่นำไปสู่การบริหารประเทศที่ต่อเนื่องและโปร่งใสตามหลักธรรมาภิบาล

๑.๓) สังคมมีความปรองดองและความสามัคคี สามารถผนึกกำลังเพื่อพัฒนาประเทศ ชุมชนมีความเข้มแข็ง ครอบครัว มีความอบอุ่น

๑.๔) ประชาชน มีความมั่นคงในชีวิต มีงานและรายได้ที่มั่นคงพอเพียงกับการดำรงชีวิต มีที่อยู่อาศัยและความปลอดภัยในชีวิต ทรัพย์สิน

๑.๕) ฐานทรัพยากรและสิ่งแวดล้อม มีความมั่นคงของอาหารพลังงานและน้ำ

๒) ความมั่งคั่ง

๒.๑) ประเทศไทยมีการขยายตัวของเศรษฐกิจอย่างต่อเนื่อง ยกฐานะเป็นประเทศในกลุ่มประเทศรายได้สูงความเหลื่อมล้ำของการพัฒนาลดลง ประชากรได้รับผลประโยชน์จากการพัฒนาอย่างเท่าเทียมกันมากขึ้น

๒.๒) เศรษฐกิจมีความสามารถในการแข่งขันสูง สามารถสร้างรายได้ทั้งจากภายในและภายนอกประเทศสร้างฐานเศรษฐกิจและสังคมแห่งอนาคต และเป็นສุดສຳຄັນของการเชื่อมโยงในภูมิภาคทั้งการคมนาคมขนส่ง การผลิต การค้า การลงทุน และการทำธุรกิจ มีบทบาทสำคัญในระดับภูมิภาคและระดับโลก เกิดสายสัมพันธ์ทางเศรษฐกิจและการค้าอย่างมีพลัง

๒.๓) ความสมบูรณ์ในทุนที่จะสามารถสร้างการพัฒนาอย่างต่อเนื่อง ได้แก่ ทุนมนุษย์ ทุนทางปัญญา ทุนทางการเงิน ทุนที่เป็นเครื่องมือเครื่องจักร ทุนทางสังคม และทุนทรัพยากรธรรมชาติและสิ่งแวดล้อม

๓) ความยั่งยืน

๓.๑ การพัฒนาที่สามารถสร้างความเจริญ รายได้ และคุณภาพชีวิตของประชาชนให้เพิ่มขึ้นอย่างต่อเนื่อง ซึ่งเป็นการเจริญเติบโตของเศรษฐกิจที่ไม่ใช้ทรัพยากรธรรมชาติเกินพอดีไม่สร้างมลภาวะต่อสิ่งแวดล้อมจนเกินความสามารถในการรองรับและเยียวยาของระบบนิเวศน์

๓.๒ การผลิตและการบริโภคเป็นมิตรกับสิ่งแวดล้อม และสอดคล้องกับกฎระเบียบของประชาคมโลกซึ่งเป็นที่ยอมรับร่วมกัน ความอุดมสมบูรณ์ของทรัพยากรธรรมชาติและสิ่งแวดล้อมมีคุณภาพดีขึ้น คนมีความรับผิดชอบต่อสังคมมีความเอื้ออาทร เสียสละเพื่อผลประโยชน์ส่วนร่วม

๓.๓ มุ่งประโยชน์ส่วนร่วมอย่างยั่งยืน ให้ความสำคัญกับการมีส่วนร่วมของประชาชนทุกภาคส่วน เพื่อการพัฒนาในทุกระดับอย่างสมดุล มีเสถียรภาพ และยั่งยืน

๓.๔ ประชาชนทุกภาคส่วนในสังคม ยึดถือและปฏิบัติตามปรัชญาของเศรษฐกิจพอเพียง

กรอบยุทธศาสตร์/แนวทาง ระยะ ๒๐ ปี พ.ศ.๒๕๖๐-๒๕๗๙ มีทั้งหมด ๖ ยุทธศาสตร์

ยุทธศาสตร์ที่ ๑ ด้านความมั่นคง

ยุทธศาสตร์ที่ ๒ ด้านการสร้างความสามารถในการแข่งขัน

ยุทธศาสตร์ที่ ๓ ด้านการพัฒนาและเสริมสร้างศักยภาพคน

ยุทธศาสตร์ที่ ๔ ด้านการสร้างโอกาสความเสมอภาคและเท่าเทียมกันทางสังคม

ยุทธศาสตร์ที่ ๕ ด้านการสร้างการเติบโตบนคุณภาพชีวิตที่เป็นมิตรกับสิ่งแวดล้อม

ยุทธศาสตร์ที่ ๖ ด้านการปรับสมดุลและระบบการบริหารจัดการภาครัฐ

สรุปสาระของยุทธศาสตร์มีรายละเอียดดังต่อไปนี้

๑. ด้านความมั่นคง

(๑) เสริมสร้างความมั่นคงของสถาบันหลักและการปกครองระบอบประชาธิปไตยอันมีพระมหากษัตริย์ทรงเป็นประมุข

(๒) ปฏิรูปกลไกการบริหารประเทศและพัฒนาความมั่นคงทางการเมือง ขจัดคอร์รัปชัน สร้างความเชื่อมั่นในกระบวนการยุติธรรม

(๓) การรักษาความมั่นคงภายในและความสงบเรียบร้อยภายใน ตลอดจนการบริหารจัดการความมั่นคงชายแดนและชายฝั่งทะเล

(๔) การพัฒนาระบบ กลไก มาตรการและความร่วมมือระหว่างประเทศทุกระดับ และรักษาคุณภาพความสัมพันธ์กับประเทศมหาอำนาจ เพื่อป้องกันและแก้ไขปัญหาความมั่นคงรูปแบบใหม่

(๕) การพัฒนาเสริมสร้างศักยภาพการป้องกันประเทศ การรักษาความสงบเรียบร้อยภายในประเทศ สร้างความร่วมมือกับประเทศเพื่อนบ้านและมิตรประเทศ

(๖) การพัฒนาระบบการเตรียมพร้อมแห่งชาติและระบบบริหารจัดการภัยพิบัติ รักษาความมั่นคงของฐานทรัพยากรธรรมชาติ สิ่งแวดล้อม

(๗) การปรับกระบวนการทำงานของกลไกที่เกี่ยวข้องจากแนวตั้งสู่แนวระนาบมากขึ้น

๒. ด้านการสร้างความสามารถในการแข่งขัน

(๑) การพัฒนาสมรรถนะทางเศรษฐกิจ ส่งเสริมการค้า การลงทุน พัฒนาสู่ชาติการค้า

(๒) การพัฒนาภาคการผลิตและบริการ เสริมสร้างฐานการผลิตเข้มแข็งยั่งยืน และส่งเสริมเกษตรกรรายย่อยสู่เกษตรยั่งยืนเป็นมิตรกับสิ่งแวดล้อม

(๓) การพัฒนาผู้ประกอบการและเศรษฐกิจชุมชน พัฒนาทักษะผู้ประกอบการ ยกระดับผลิตภาพแรงงานและพัฒนา SMEs สู่อุตสาหกรรม

(๔) การพัฒนาพื้นที่เศรษฐกิจพิเศษและเมือง พัฒนาเขตเศรษฐกิจพิเศษชายแดน และพัฒนาระบบเมืองศูนย์กลางความเจริญ

(๕) การลงทุนพัฒนาโครงสร้างพื้นฐาน ด้านการขนส่ง ความมั่นคงและพลังงาน ระบบเทคโนโลยีสารสนเทศ และการวิจัยและพัฒนา

(๖) การเชื่อมโยงกับภูมิภาคและเศรษฐกิจโลก สร้างความเป็นหุ้นส่วนการพัฒนาทั้งภายในประเทศ ส่งเสริมให้ไทยเป็นฐานของการประกอบธุรกิจ ฯลฯ

๓. ด้านการพัฒนาและเสริมสร้างศักยภาพคน

(๑) พัฒนาศักยภาพคนตลอดช่วงชีวิต

(๒) การยกระดับการศึกษาและการเรียนรู้ให้มีคุณภาพเท่าเทียมและทั่วถึง

(๓) ปลูกฝังระเบียบวินัย คุณธรรม จริยธรรม ค่านิยมที่พึงประสงค์

(๔) การสร้างเสริมให้คนมีสุขภาพที่ดี

(๕) การสร้างความอยู่ดีมีสุขของครอบครัวไทย

๔. ด้านการสร้างโอกาสความเสมอภาค และเท่าเทียมกันทางสังคม

(๑) สร้างความมั่นคงและการลดความเหลื่อมล้ำทางเศรษฐกิจและสังคม

(๒) พัฒนาระบบบริการและระบบบริหารจัดการสุขภาพ

(๓) มีสภาพแวดล้อมและนวัตกรรมที่เอื้อต่อการดำรงชีวิตในสังคมสูงวัย

(๔) สร้างความเข้มแข็งของสถาบันทางสังคม ทนทานวัฒนธรรมและความเข้มแข็งของชุมชน

(๕) พัฒนาการสื่อสารมวลชนให้เป็นกลไกในการสนับสนุนการพัฒนา

๕. ด้านการสร้างการเติบโตบนคุณภาพชีวิตที่เป็นมิตรกับสิ่งแวดล้อม

(๑) จัดระบบอนุรักษ์ พื้นฟูและป้องกันการทลายทรัพยากรธรรมชาติ

(๒) วางระบบบริหารจัดการน้ำให้มีประสิทธิภาพทั้ง ๒๕ ลุ่มน้ำ เน้นการปรับระบบการบริหารจัดการอุทกภัยอย่างบูรณาการ

(๓) การพัฒนาและใช้พลังงานที่เป็นมิตรกับสิ่งแวดล้อม

(๔) การพัฒนาเมืองอุตสาหกรรมเชิงนิเวศและเมืองที่เป็นมิตรกับสิ่งแวดล้อม

(๕) การร่วมลดปัญหาโลกร้อนและปรับตัวให้พร้อมกับการเปลี่ยนแปลงสภาพภูมิอากาศ

(๖) การใช้เครื่องมือทางเศรษฐศาสตร์และนโยบายการคลังเพื่อสิ่งแวดล้อม

๖. ยุทธศาสตร์ด้านการปรับสมดุลและพัฒนาระบบการบริหารจัดการภาครัฐ เพื่อให้หน่วยงานภาครัฐมีขนาดที่เหมาะสมกับบทบาทภารกิจ มีสมรรถนะสูง มีประสิทธิภาพและประสิทธิผลกระจายบทบาทภารกิจไปสู่ท้องถิ่นอย่างเหมาะสม มีธรรมาภิบาลกรอบแนวทางที่ต้องให้ความสำคัญ อาทิ

(๑) การปรับปรุงโครงสร้าง บทบาท ภารกิจของหน่วยงานภาครัฐ ให้มีขนาดที่เหมาะสม

(๒) การวางระบบบริหารราชการแบบบูรณาการ

(๓) การพัฒนาระบบบริหารจัดการกำลังคนและพัฒนาบุคลากรภาครัฐ

(๔) การต่อต้านการทุจริตและประพฤติมิชอบ

(๕) การปรับปรุงกฎหมายและระเบียบต่างๆให้ทันสมัย เป็นธรรมและเป็นสากล

(๖) การพัฒนาระบบการให้บริการประชาชนของหน่วยงานภาครัฐ

(๗) การปรับปรุงการบริหารจัดการรายได้และรายจ่ายของภาครัฐ

๑.๒ แผนพัฒนาเศรษฐกิจและสังคมแห่งชาติ ฉบับที่ ๑๒

กรอบแนวคิดและหลักการ

ในช่วงของแผนพัฒนาเศรษฐกิจและสังคมแห่งชาติฉบับที่ ๑๒ (พ.ศ.๒๕๖๐-๒๕๖๔) ประเทศไทยจะยังคงประสบภาวะแวดล้อมและบริบทของการเปลี่ยนแปลงต่างๆ ที่อาจก่อให้เกิดความเสี่ยง ทั้งจากภายในและภายนอกประเทศ อาทิ กระแสการเปิดเศรษฐกิจเสรี ความท้าทายของเทคโนโลยีใหม่ๆ การเข้าสู่สังคมผู้สูงอายุ การเกิดภัยธรรมชาติที่รุนแรง ประกอบกับสภาวะการณด้านต่างๆ ทั้งเศรษฐกิจ สังคม ทรัพยากรธรรมชาติและสิ่งแวดล้อมของประเทศในปัจจุบันที่ยังคงประสบปัญหาในหลายด้าน เช่น ปัญหาผลิตภาพการผลิตความสามารถในการแข่งขัน คุณภาพการศึกษา ความเหลื่อมล้ำทางสังคม เป็นต้น ทำให้การพัฒนาในช่วงแผนพัฒนาฯ ฉบับที่ ๑๒ จึงจำเป็นต้องยึดกรอบแนวคิดและหลักการในการวางแผนที่สำคัญ ดังนี้ (๑) การน้อมนำและประยุกต์ใช้หลักปรัชญาของเศรษฐกิจพอเพียง (๒) คนเป็นศูนย์กลางของการพัฒนาอย่างมีส่วนร่วม (๓) การสนับสนุนและส่งเสริมแนวคิดการปฏิรูปประเทศ และ (๔) การพัฒนาสู่ความมั่นคง มั่งคั่ง ยั่งยืน สังคมอยู่ร่วมกันอย่างมีความสุข

เทศบาลตำบลไหล่หิน จึงได้จัดทำแผนพัฒนาท้องถิ่นสี่ปีที่มีความสัมพันธ์และสอดคล้องกับแผนพัฒนาเศรษฐกิจและสังคมแห่งชาติ ทั้งนี้ แผนพัฒนาเศรษฐกิจและสังคมแห่งชาติ ฉบับที่ ๑๑ (พ.ศ. ๒๕๕๕ - ๒๕๕๙) ได้สิ้นสุดลงและการจัดทำแผนพัฒนาเศรษฐกิจและสังคมแห่งชาติ ฉบับที่ ๑๒ ได้กำหนดยุทธศาสตร์เอาไว้แล้ว โดยเทศบาลได้พิจารณาจัดทำแผนพัฒนาท้องถิ่นสี่ปีที่มีความสอดคล้องกับยุทธศาสตร์ของแผนเศรษฐกิจและสังคมแห่งชาติ ฉบับที่ ๑๒ โดยมุ่งเน้นพัฒนาเสริมสร้างและพัฒนาศักยภาพทุนมนุษย์ การสร้างความเป็นธรรมลดความเหลื่อมล้ำในสังคม การสร้างความเข้มแข็งทางเศรษฐกิจและแข่งขันได้อย่างยั่งยืน การเติบโตที่เป็นมิตรกับสิ่งแวดล้อมเพื่อการพัฒนาอย่างยั่งยืน การเสริมสร้างความมั่นคงแห่งชาติเพื่อการพัฒนาประเทศสู่ความมั่งคั่งและยั่งยืน การบริหารจัดการในภาครัฐ การป้องกันการทุจริตประพฤติมิชอบและ ธรรมภิบาลในสังคมไทย การพัฒนาโครงสร้างพื้นฐานและระบบโลจิสติกส์การพัฒนาวิทยาศาสตร์ เทคโนโลยี วิจัย และนวัตกรรม การพัฒนาภาค เมือง และพื้นที่เศรษฐกิจ ความร่วมมือระหว่างประเทศเพื่อการพัฒนา โดยรายละเอียดของร่างแผนพัฒนาเศรษฐกิจและสังคมแห่งชาติ ฉบับที่ ๑๒ (พ.ศ.๒๕๖๐ - ๒๕๖๔) โดยมีหลักการสำคัญและยุทธศาสตร์ของแผนพัฒนาเศรษฐกิจและสังคมแห่งชาติฉบับที่ ๑๒ (พ.ศ.๒๕๖๐ - ๒๕๖๔) ดังนี้

หลักการสำคัญของแผนพัฒนาเศรษฐกิจและสังคมแห่งชาติฉบับที่ ๑๒ (พ.ศ.๒๕๖๐ - ๒๕๖๔)

การพัฒนาประเทศในระยะของแผนพัฒนาฯ ฉบับที่ ๑๒ จะมุ่งบรรลุเป้าหมายในระยะ ๕ ปี ที่จะสามารถต่อยอดในระยะต่อไปเพื่อให้บรรลุเป้าหมายการพัฒนาระยะยาวตามยุทธศาสตร์ชาติ ๒๐ ปี โดยมีหลักการสำคัญของแผนพัฒนาฯ ดังนี้

๑. ยึด “หลักปรัชญาของเศรษฐกิจพอเพียง” ต่อเนื่องมาตั้งแต่แผนพัฒนาฯ ฉบับที่ ๙ เพื่อให้เกิดบูรณาการการพัฒนาในทุกมิติอย่างสมเหตุสมผลมีความพอประมาณและมีระบบภูมิคุ้มกันและการบริหารจัดการความเสี่ยงที่ดีซึ่งเป็นเงื่อนไขจำเป็นสำหรับการพัฒนาที่ยั่งยืนโดยมุ่งเน้นการพัฒนาคนให้มีความเป็นคนที่สมบูรณ์สังคมไทยเป็นสังคมคุณภาพสร้างโอกาสและมีที่ยืนให้กับทุกคนในสังคมได้ดำเนินชีวิตที่ดีมีความสุขและอยู่ร่วมกันอย่างสมานฉันท์ ในขณะที่ระบบเศรษฐกิจของประเทศก็เจริญเติบโตอย่างต่อเนื่องมีคุณภาพและมีเสถียรภาพการกระจายความมั่งคั่งอย่างทั่วถึงและเป็นธรรมเป็นการเติบโตที่เป็นมิตรกับสิ่งแวดล้อมรักษาความหลากหลายทางชีวภาพชุมชนวิถีชีวิตค่านิยมประเพณีและวัฒนธรรม

๒. ยึด “คนเป็นศูนย์กลางการพัฒนา” มุ่งสร้างคุณภาพชีวิตและสุขภาวะที่ดีสำหรับคนไทยพัฒนาคนให้มีความเป็นคนที่สมบูรณ์มีวินัยใฝ่รู้มีความรู้มีทักษะมีความคิดสร้างสรรค์มีทัศนคติที่ดีรับผิดชอบต่อสังคมมีจริยธรรมและคุณธรรมพัฒนาคนทุกช่วงวัยและเตรียมความพร้อมเข้าสู่สังคมผู้สูงอายุอย่างมีคุณภาพรวมถึงการสร้างคนให้ใช้ประโยชน์และอยู่กับสิ่งแวดล้อมอย่างเกื้อกูลอนุรักษ์ฟื้นฟูใช้ประโยชน์ทรัพยากรธรรมชาติและสิ่งแวดล้อม

อย่างเหมาะสม

๓. ยึด “วิสัยทัศน์ภายใต้ยุทธศาสตร์ชาติ ๒๐ ปี” มาเป็นกรอบของวิสัยทัศน์ประเทศไทยในแผนพัฒนาฉบับที่๑๒วิสัยทัศน์ “ประเทศไทยมีความมั่นคงมั่งคั่งยั่งยืนเป็นประเทศพัฒนาแล้วด้วยการพัฒนาตามหลักปรัชญาของเศรษฐกิจพอเพียง” หรือเป็นคติพจน์ประจำชาติว่า “มั่นคงมั่งคั่งยั่งยืน” โดยที่วิสัยทัศน์ดังกล่าวสนองต่อผลประโยชน์แห่งชาติ ได้แก่ การมีเอกราชอธิปไตยและบูรณภาพแห่งเขตอำนาจรัฐการดำรงอยู่อย่างมั่นคงยั่งยืนของสถาบันหลักของชาติการดำรงอยู่อย่างมั่นคงของชาติและประชาชนจากภัยคุกคามทุกรูปแบบการอยู่ร่วมกันในชาติอย่างสันติสุขเป็นปึกแผ่นมีความมั่นคงทางสังคมท่ามกลางพหุสังคมและการมีเกียรติและศักดิ์ศรีของความเป็นมนุษย์ความเจริญเติบโตของชาติความเป็นธรรมและความอยู่ดีมีสุขของประชาชนความยั่งยืนของฐานทรัพยากรธรรมชาติสิ่งแวดล้อมความมั่นคงทางพลังงานอาหารและน้ำความสามารถในการรักษาผลประโยชน์ของชาติภายใต้การเปลี่ยนแปลงของสถานะแวดล้อมระหว่างประเทศและการอยู่ร่วมกันอย่างสันติประสานสอดคล้องกันด้านความมั่นคงในประชาคมอาเซียนและประชาคมโลกอย่างมีเกียรติและศักดิ์ศรีประเทศไทยไม่เป็นภาระของโลกและสามารถเกื้อกูลประเทศที่มีศักยภาพทางเศรษฐกิจต่อยกกว่า

๔. ยึด “เป้าหมายอนาคตประเทศไทยปี๒๕๗๙” ที่เป็นเป้าหมายในยุทธศาสตร์ชาติ ๒๐ ปี มาเป็นกรอบในการกำหนดเป้าหมายที่จะบรรลุใน ๕ ปีแรกและเป้าหมายในระดับย่อยลงมาโดยที่เป้าหมายและตัวชี้วัดในด้านต่างๆมีความสอดคล้องกับกรอบเป้าหมายที่ยั่งยืน (SDGs) ทั้งนี้เป้าหมายประเทศไทยในปี๒๕๗๙ซึ่งเป็นยอมรับร่วมกันนั้นพิจารณาจากทั้งประเด็นหลักและลักษณะของการพัฒนาลักษณะฐานการผลิตและบริการสำคัญของประเทศลักษณะของคนไทยและสังคมไทยที่พึงปรารถนาและกลุ่มเป้าหมายในสังคมไทยโดยกำหนดไว้ ดังนี้

๕. ยึด “เศรษฐกิจและสังคมไทยมีการพัฒนาอย่างมั่นคงและยั่งยืนบนฐานการพัฒนาที่ยั่งยืนสังคมไทยเป็นสังคมที่เป็นธรรมมีความเหลื่อมล้ำน้อยคนไทยเป็นมนุษย์ที่สมบูรณ์เป็นพลเมืองที่มีวินัยตื่นรู้และเรียนรู้ได้ด้วยตนเองตลอดชีวิตมีความรู้มีทักษะและทัศนคติที่เป็นค่านิยมที่ดีมีสุขภาพร่างกายและจิตใจที่สมบูรณ์มีความเจริญเติบโตทางจิตวิญญาณมีจิตสาธารณะและทำประโยชน์ต่อส่วนรวมมีความเป็นพลเมืองไทยพลเมืองอาเซียนและพลเมืองโลกประเทศไทยมีบทบาทที่สำคัญในเวทีนานาชาติระบบเศรษฐกิจตั้งอยู่บนฐานของการใช้นวัตกรรมดิจิทัลสามารถแข่งขันในการผลิตได้และค้าขายเป็นมีความเป็นสังคมประกอบการมีฐานการผลิตและบริการที่มีคุณภาพและรูปแบบที่โดดเด่นเป็นที่ต้องการในตลาดโลกเป็นฐานการผลิตและบริการที่สำคัญ เช่นการให้บริการคุณภาพทั้งด้านการเงินระบบโลจิสติกส์บริการด้านสุขภาพและท่องเที่ยวคุณภาพเป็นครัวโลกของอาหารคุณภาพและปลอดภัยเป็นฐานอุตสาหกรรมและบริการอัจฉริยะที่เป็นอุตสาหกรรมแห่งอนาคตที่ใช้นวัตกรรมทุนมนุษย์ทักษะสูงและเทคโนโลยีอัจฉริยะมาต่อยอดฐานการผลิตและบริการที่มีศักยภาพในปัจจุบันและพัฒนาฐานการผลิตและบริการใหม่ๆเพื่อนำประเทศไทยไปสู่การมีระบบเศรษฐกิจสังคมและประชาชนที่มีความเป็นอัจฉริยะ”

๖. ยึด “หลักการเจริญเติบโตทางเศรษฐกิจที่ลดความเหลื่อมล้ำและขับเคลื่อนการ เจริญเติบโตจากการเพิ่มผลิตภาพการผลิตบนฐานของการใช้ภูมิปัญญาและนวัตกรรม” แผนพัฒนาฉบับที่๑๒มุ่งเน้นการสร้างความสำเร็จเจริญเติบโตทางเศรษฐกิจที่มีความครอบคลุมทั่วถึงเพื่อเพิ่มขยายฐานกลุ่มประชากรชั้นกลางให้กว้างขึ้นโดยกำหนดเป้าหมายในการเพิ่มโอกาสทางเศรษฐกิจโอกาสทางสังคมและรายได้ของกลุ่มประชากรรายได้ต่ำสุดร้อยละ๔๐ให้สูงขึ้นนอกจากนี้การเพิ่มผลิตภาพการผลิตบนฐานของการใช้ภูมิปัญญาและพัฒนานวัตกรรมนับเป็นหัวใจสำคัญในการขับเคลื่อนการพัฒนาในระยะต่อไปสำหรับทุกภาคส่วนในสังคมไทยโดยที่เส้นทางการพัฒนาที่มุ่งสู่การเป็นประเทศที่พัฒนาแล้วนั้นกำหนดเป้าหมายทั้งในด้านรายได้ความเป็นธรรมการลดความเหลื่อมล้ำและขยายฐานคนชั้นกลางการสร้างสังคมที่มีคุณภาพและมีธรรมาภิบาลและความเป็นมิตรต่อสิ่งแวดล้อม

๗. ยึด “หลักการนำไปสู่การปฏิบัติให้เกิดผลสัมฤทธิ์อย่างจริงจังใน ๕ ปีที่ต่อยอดไปสู่ผลสัมฤทธิ์ที่เป็นเป้าหมายระยะยาว” จากการศึกษาเป็นกลไกเชื่อมต่อในลำดับแรกที่จะกำกับและส่งต่อแนวทางการพัฒนาและเป้าหมายในยุทธศาสตร์ชาติ ๒๐ ปี ให้เกิดการปฏิบัติในทุกระดับและในแต่ละด้านอย่างสอดคล้องกัน

แผนพัฒนาฉบับที่ ๑๒ จึงให้ความสำคัญกับการใช้กลไกประชารัฐที่เป็นการรวมพลังขับเคลื่อนจากทั้งภาครัฐเอกชน และประชาชนและการกำหนดประเด็นบูรณาการของการพัฒนาที่มีลำดับความสำคัญสูงและได้กำหนดในระดับ แผนงาน/โครงการสำคัญที่จะตอบสนองต่อเป้าหมายการพัฒนาได้อย่างแท้จริงรวมทั้งการกำหนดเป้าหมายและ ตัวชี้วัดที่มีความครอบคลุมหลากหลายมิติมากกว่าในแผนพัฒนาฯ ฉบับที่ผ่าน ๆ มาในการกำหนดเป้าหมายได้ คำนึงถึงความสอดคล้องกับเป้าหมายระยะยาวของยุทธศาสตร์ชาติและการเป็นกรอบกำกับเป้าหมายและตัวชี้วัดใน ระดับย่อยลงมาที่จะต้องถูกส่งต่อและกำกับให้สามารถดำเนินการให้เกิดขึ้นอย่างมีผลสัมฤทธิ์ภายใต้กรอบการจัดสรร งบประมาณการติดตามและประเมินผลการใช้จ่ายเงินงบประมาณแผ่นดินและการติดตามประเมินผลการปฏิบัติ ราชการรวมทั้งการพัฒนาระบบราชการที่สอดคล้องเป็นสาระเดียวกันหรือเสริมหนุนซึ่งกันและกันแผนพัฒนาฯ ฉบับที่ ๑๒ จึงกำหนดประเด็นบูรณาการเพื่อการพัฒนาเพื่อเป็นแนวทางสำคัญประกอบการจัดสรรงบประมาณ แผ่นดินรวบรวมและกำหนดแผนงาน/โครงการสำคัญในระดับปฏิบัติและกำหนดจุดเน้นในการพัฒนาเชิงพื้นที่ใน ระดับสาขาการผลิตและบริการและจังหวัดที่เป็นจุดยุทธศาสตร์สำคัญในด้านต่าง ๆ

ยุทธศาสตร์ของแผนพัฒนาเศรษฐกิจและสังคมแห่งชาติฉบับที่ ๑๒ (พ.ศ.๒๕๖๐ - ๒๕๖๔) มี ๑๐ ยุทธศาสตร์ ดังนี้

ยุทธศาสตร์ที่ ๑ การเสริมสร้างและพัฒนาศักยภาพทุนมนุษย์ การพัฒนาคนทุกช่วงวัยเพื่อให้คนไทยเป็น คนดี คนเก่ง มีระเบียบวินัยและมีคุณภาพชีวิตที่ดี โดยเฉพาะการพัฒนาและดูแลผู้สูงอายุที่จะมีส่วนสูงขึ้นไปในสังคม สูงวัยทั้งการสร้างงานที่เหมาะสม การฟื้นฟูและดูแลสุขภาพเพื่อชะลอความทุพพลภาพและโรคเรื้อรัง การสร้าง สภาพแวดล้อมและนวัตกรรมที่เอื้อต่อสังคมสูงวัย มุ่งเน้นการพัฒนาศักยภาพคนเพื่อเป็นฐานการเพิ่มขีด ความสามารถในการแข่งขันของประเทศและรองรับการลดลงของขนาดกำลังแรงงาน โดยการยกระดับคุณภาพ การศึกษาและการเรียนรู้ที่สอดคล้องกับการเรียนรู้ในศตวรรษที่ ๒๑ การป้องกันและควบคุมปัจจัยทางสังคมที่ กำหนดสุขภาพเพื่อสร้างสุขภาวะที่ดี การสร้างความอยู่ดีมีสุขให้ครอบครัวไทย รวมทั้งการเสริมสร้างบทบาทของ สถาบันทางสังคมและทุนทางวัฒนธรรมในการส่งเสริมคุณธรรมจริยธรรมในสังคม

ยุทธศาสตร์ที่ ๒ การสร้างความเป็นธรรมลดความเหลื่อมล้ำในสังคมมุ่งเน้นการลดความเหลื่อมล้ำในทุกมิติ เพื่อสร้างความปรองดองในสังคม การสร้างโอกาสให้ทุกคนในสังคมไทยสามารถเข้าถึงทรัพยากร แหล่งทุนในการ ประกอบอาชีพ เพื่อยกระดับรายได้และขับเคลื่อนเศรษฐกิจฐานราก การเข้าถึงบริการทางสังคมของรัฐอย่างมี คุณภาพ ทัวถึง และเป็นธรรม อาทิ การสร้างโอกาสการเข้าถึงการศึกษาและการเรียนรู้เพื่อพัฒนาคนได้เต็มตาม ศักยภาพสามารถประกอบอาชีพและดำรงชีวิตได้โดยมีความใฝ่รู้และทักษะที่เหมาะสม เน้นการเรียนรู้เพื่อสร้าง สัมมาชีพในพื้นที่ การจัดรูปแบบบริการสุขภาพและสวัสดิการทางสังคมขั้นพื้นฐานที่จำเป็นและเหมาะสมตาม กลุ่มเป้าหมาย การพัฒนาระบบบริการสาธารณะให้มีคุณภาพและมีช่องทางการเข้าถึงที่หลากหลาย รวมทั้งการ พัฒนาระบบยุติธรรมชุมชนการเพิ่มศักยภาพกองทุนยุติธรรมเพื่อสร้างโอกาสการเข้าถึงกระบวนการยุติธรรมอย่าง เสมอภาค ซึ่งจะนำไปสู่การลดความยากจนและความเหลื่อมล้ำอันจะนำไปสู่การลดความขัดแย้งในสังคมไทย

ยุทธศาสตร์ที่ ๓ การสร้างความเข้มแข็งทางเศรษฐกิจและแข่งขันได้อย่างยั่งยืน ให้ความสำคัญกับการ บริหารจัดการนโยบายการเงินและนโยบายการคลัง โดยรวมถึงการปฏิรูปภาษีทั้งระบบเพื่อรักษาเสถียรภาพและเพิ่ม ประสิทธิภาพของระบบเศรษฐกิจการปรับโครงสร้างทั้งห่วงโซ่คุณค่าในภาคเกษตร อุตสาหกรรม บริการ การลงทุน เพื่อต่อยอดการสร้างมูลค่าเพิ่มของสาขาการผลิตและบริการที่เป็นฐานการเติบโตทางเศรษฐกิจในปัจจุบัน พร้อมทั้ง วางรากฐานการพัฒนาทุนมนุษย์ องค์ความรู้ เทคโนโลยีและนวัตกรรมรวมทั้งกฎระเบียบเพื่อสร้างความเข้มแข็งของ สาขาการผลิตและบริการใหม่ และเศรษฐกิจดิจิทัลภายใต้เงื่อนไขการรักษาสิ่งแวดล้อมและการใช้ประโยชน์จาก ศักยภาพของพื้นที่โดยเฉพาะภาคการผลิตและบริการที่มีศักยภาพที่จะเป็นฐานสำคัญสำหรับการพัฒนาประเทศใน อนาคต เช่น อุตสาหกรรมแปรรูปเกษตรและอาหาร อุตสาหกรรมและบริการสร้างสรรค์ อุตสาหกรรมบนฐานชีวภาพ

อุตสาหกรรมอากาศยาน อุตสาหกรรมระบบราง อุตสาหกรรมหุ่นยนต์ ธุรกิจบริการสุขภาพ ธุรกิจบริการทางการเงิน ธุรกิจการจัดประชุมและนิทรรศการนานาชาติ ธุรกิจภาพยนตร์ การศึกษานานาชาติ ธุรกิจที่เกี่ยวข้องกับการท่องเที่ยว ศูนย์ปฏิบัติการประจำภูมิภาค

ทั้งนี้ โดยจะให้ความสำคัญกับรูปแบบการพัฒนาในรูปแบบคลัสเตอร์ การสร้างความเชื่อมโยงการผลิตและบริการการพัฒนา SMEs และการสร้างผู้ประกอบการและเกษตรกรรุ่นใหม่ รวมถึงการสร้างศักยภาพของลูกหลานเกษตรกร โดยจะต้องพัฒนาปัจจัยพื้นฐานเชิงยุทธศาสตร์ทั้งทุนมนุษย์ โครงสร้างพื้นฐานการพัฒนาวินิจฉัยศาสตร์ เทคโนโลยีและนวัตกรรม การบริหารจัดการและการปรับปรุงกฎระเบียบเพื่ออำนวยความสะดวกต่อการค้า การลงทุน เพื่อรองรับการพัฒนาประเทศสู่ความเป็นชาติการค้า อันจะเป็นการสนับสนุนให้เศรษฐกิจในภาพรวมขยายตัวได้ไม่ต่ำกว่า ร้อยละ ๕ ซึ่งเป็นปฐมบทของการขับเคลื่อนเศรษฐกิจไทยเข้าสู่การเป็นประเทศรายได้สูง ที่มีการพัฒนาที่ยั่งยืนภายใต้กรอบยุทธศาสตร์ชาติในระยะยาว

ยุทธศาสตร์ที่ ๔ การเติบโตที่เป็นมิตรกับสิ่งแวดล้อมเพื่อการพัฒนาอย่างยั่งยืน มุ่งอนุรักษ์ฟื้นฟูสร้าง ความมั่นคงของฐานทรัพยากรธรรมชาติและสิ่งแวดล้อม สร้างสมดุลระหว่างการอนุรักษ์และการใช้ประโยชน์อย่างยั่งยืน และเป็นธรรม บริหารจัดการน้ำให้มีประสิทธิภาพ ภายใต้ยุทธศาสตร์การบริหารจัดการทรัพยากรน้ำ แก้ไขปัญหาวิกฤตสิ่งแวดล้อมโดยเร่งรัดแก้ไขปัญหามลพิษ การจัดการขยะ ลดการปล่อยก๊าซเรือนกระจกลง ร้อยละ ๒๐ ตามเป้าหมายระยะยาว พัฒนาการผลิตให้มีประสิทธิภาพ ลดการใช้พลังงาน เพื่อปรับตัวไปสู่รูปแบบของการผลิตและการบริโภคคาร์บอนต่ำและเป็นมิตรกับสิ่งแวดล้อมมากขึ้น รวมทั้งยกระดับความสามารถในการป้องกันผลกระทบจากการเปลี่ยนแปลงสภาพภูมิอากาศและภัยพิบัติธรรมชาติ ต่อเนื่องจากแผนพัฒนาฯ ฉบับที่ ๑๑ ทั้งนี้เพื่อวางรากฐานและสนับสนุนให้ประเทศมีการเติบโตทางเศรษฐกิจและสังคมอย่างยั่งยืน

ยุทธศาสตร์ที่ ๕ การเสริมสร้างความมั่นคงแห่งชาติเพื่อการพัฒนาประเทศสู่ความมั่นคงและยั่งยืน ให้ ความสำคัญกับความมั่นคงที่ส่งผลกระทบต่อพัฒนาในทุกมิติ ทั้งมิติเศรษฐกิจ สังคม และสิ่งแวดล้อม ตลอดจน การพัฒนาศักยภาพให้ประเทศสามารถรับมือกับภัยคุกคามทุกรูปแบบที่จะเกิดขึ้นในอนาคต โดยมีสาระครอบคลุม ดังนี้ (๑) สถาบันหลักของชาติให้ดำรงอยู่อย่างมั่นคงเป็นจุดยึดเหนี่ยวของสังคม (๒) ความสามัคคีของคนในชาติ ลด ความเหลื่อมล้ำในทุกมิติ และสร้างความเชื่อมั่นในกระบวนการยุติธรรม (๓) ความสงบสุขและการอยู่ร่วมกันอย่าง สันติสุขในทุกพื้นที่ (๔) การบริหารจัดการความมั่นคงชายแดนชายฝั่งทะเล เสริมสร้างและพัฒนาความร่วมมือกับ ประเทศเพื่อนบ้าน ในการแก้ไขปัญหาด้านความมั่นคง (๕) สร้างความเชื่อมั่นและพัฒนาความร่วมมือในกลุ่มประเทศ อาเซียนและประชาคมโลกเพื่อรักษาผลประโยชน์ของชาติ ให้สามารถป้องกันแก้ไขปัญหาภัยคุกคามข้ามชาติ ภัยก่อ การร้าย (๖) เสริมสร้างความมั่นคงทางเทคโนโลยีสารสนเทศและไซเบอร์ (๗) รักษาความมั่นคงของฐาน ทรัพยากรธรรมชาติ สิ่งแวดล้อม และปกป้อง รักษาผลประโยชน์ของชาติทางทะเล (๘) เสริมสร้างความมั่นคงทาง อาหาร พลังงานและน้ำ โดยการกำหนดแนวทางบริหารจัดการ (๙) เสริมสร้างและพัฒนาศักยภาพการป้องกัน ประเทศ การรักษาความสงบภายใน และความมั่นคงระหว่างประเทศ รวมทั้งพัฒนาระบบข่าวกรองให้มี ประสิทธิภาพ (๑๐) พัฒนาระบบการเตรียมพร้อมแห่งชาติและระบบบริหารจัดการภัยพิบัติ (๑๑) การบริหารจัดการ ยุทธศาสตร์ด้านความมั่นคง ให้เกิดผลในทางปฏิบัติในระดับพื้นที่ได้อย่างเป็นรูปธรรม พัฒนาระบบการติดตาม ประเมินผลอย่างเป็นระบบและต่อเนื่อง รวมทั้งสนับสนุนงานศึกษาวิจัยพัฒนาด้านความมั่นคง

ยุทธศาสตร์ที่ ๖ การบริหารจัดการในภาครัฐ การป้องกันการทุจริตประพฤตมิชอบและธรรมาภิบาลใน สังคมไทย เพื่อให้การบริหารจัดการภาครัฐมีความโปร่งใส มีประสิทธิภาพ มีความรับผิดชอบและตรวจสอบได้อย่าง เป็นธรรม รวมทั้งประชาชนมีส่วนร่วม มีการกระจายอำนาจ และแบ่งภารกิจรับผิดชอบที่เหมาะสมระหว่าง ส่วนกลาง ภูมิภาค และท้องถิ่น โดยมีประเด็นการพัฒนาสำคัญ ประกอบด้วย การเพิ่มประสิทธิภาพการบริหาร จัดการภาครัฐ การปรับปรุงการให้บริการภาครัฐผ่านเครือข่ายอิเล็กทรอนิกส์ (E-Government) การปรับปรุง กระบวนการงบประมาณ และการมีส่วนร่วมของประชาชนในการติดตามตรวจสอบการเงินการคลังภาครัฐ การ

กระจายอำนาจสู่ท้องถิ่นโดยการปรับโครงสร้างการบริหารงานท้องถิ่นให้เอื้อต่อการกระจายอำนาจที่มีประสิทธิภาพมากขึ้น และการป้องกันและปราบปรามการทุจริตคอร์รัปชัน เพื่อให้ประเทศไทยปราศจากการคอร์รัปชัน ซึ่งจะเป็นปัจจัยสนับสนุนสำคัญที่จะช่วยส่งเสริมการพัฒนาประเทศในด้านต่างๆ ให้ประสบผลสำเร็จและบรรลุเป้าหมายที่วางไว้ตามกรอบในอนาคตประเทศไทย

ยุทธศาสตร์ที่ ๗ การพัฒนาโครงสร้างพื้นฐานและระบบโลจิสติกส์ การพัฒนาโครงสร้างพื้นฐานและระบบโลจิสติกส์ในช่วงแผนพัฒนาฯ ฉบับที่ ๑๒ จะมุ่งเน้นการพัฒนาคุณภาพโครงสร้างพื้นฐานด้านการคมนาคมขนส่ง การเชื่อมโยงเครือข่ายโทรคมนาคม และการบริหารจัดการโครงสร้างพื้นฐานเพื่อสนับสนุนการพัฒนาพื้นที่เขตเศรษฐกิจพิเศษ พื้นที่เมืองการเชื่อมโยงการเดินทางและขนส่งสินค้าระหว่างประเทศที่ได้มาตรฐาน การพัฒนาความมั่นคงด้านพลังงานและการผลิตพลังงานทดแทน การสนับสนุนการพัฒนาเศรษฐกิจดิจิทัลลดความเหลื่อมล้ำในการเข้าถึงโครงสร้างพื้นฐานเพื่อเพิ่มคุณภาพชีวิตของประชาชนในพื้นที่ห่างไกล และการใช้ประโยชน์จากการพัฒนาโครงสร้างพื้นฐานเพื่อสร้างอุตสาหกรรมใหม่ของประเทศ ได้แก่ อุตสาหกรรมระบบราง อุตสาหกรรมซ่อมบำรุงและการผลิตชิ้นส่วนอากาศยานอุตสาหกรรมผลิตอุปกรณ์เพื่อเพิ่มประสิทธิภาพการใช้พลังงานรวมทั้งการพัฒนา ระบบโลจิสติกส์ทั้งในด้านการส่งเสริมผู้ประกอบการไทยในการสร้างเครือข่ายการขนส่งระหว่างประเทศ การพัฒนาบุคลากรด้านโลจิสติกส์และการปรับปรุงระบบบริหารจัดการ กฎหมายและระเบียบที่เกี่ยวข้อง ตลอดจนการพัฒนา สิ่งอำนวยความสะดวกเพื่อรองรับการเปลี่ยนแปลงรูปแบบการขนส่งจากถนนสู่รางเป็นหลัก

ยุทธศาสตร์ที่ ๘ การพัฒนาวิทยาศาสตร์ เทคโนโลยี วิจัย และนวัตกรรม ให้มีความสำคัญกับการขับเคลื่อน การพัฒนาวิทยาศาสตร์ เทคโนโลยี วิจัย และนวัตกรรม ต่อเนื่องจากแผนพัฒนาฯ ฉบับที่ ๑๑ ทั้งการเพิ่มการลงทุน วิจัยและพัฒนา และการปรับปรุงสภาพแวดล้อมของการพัฒนาวิทยาศาสตร์ฯ ทั้งด้านบุคลากรวิจัย โครงสร้างพื้นฐาน และการบริหารจัดการ เพื่อมุ่งให้วิทยาศาสตร์ เทคโนโลยี วิจัย และนวัตกรรมเป็นเครื่องมือสำคัญที่จะช่วยขับเคลื่อนการพัฒนาประเทศในมิติต่างๆ ทั้งการสร้างคุณค่าและมูลค่าเพิ่มให้กับสินค้าและบริการให้สามารถตอบสนองความต้องการของผู้บริโภคที่เปลี่ยนแปลงไปนำไปสู่ศักยภาพการแข่งขันที่สูงขึ้น เสริมสร้างสังคมที่มีตรรกะทางความคิด มีทุนทางปัญญา เพื่อเป็นรากฐานการดำรงชีวิตที่มีความสุขของคนไทย บริหารจัดการทรัพยากรธรรมชาติและสิ่งแวดล้อมสู่ความสมดุล อันจะนำมาซึ่งคุณภาพชีวิตที่ดีขึ้นของประชาชน รวมทั้งเพื่อแก้ไขปัญหาและยกระดับความเจริญให้กับภาคส่วนต่างๆ ทั้งเศรษฐกิจและสังคม ตลอดจนสนับสนุนให้เกิดกลไกบูรณาการระหว่างหน่วยงานและองค์กรต่างๆ ที่เกี่ยวข้อง อันจะสนับสนุนให้ประเทศไทยก้าวสู่การแข่งขันในศตวรรษหน้าโดยหลุดพ้นจากกับดักประเทศรายได้ปานกลาง และก้าวไปสู่ประเทศที่มีรายได้สูงในอนาคต

ยุทธศาสตร์ที่ ๙ การพัฒนาภาค เมือง และพื้นที่เศรษฐกิจ กำหนดยุทธศาสตร์การพัฒนาภาคเมือง และพื้นที่เศรษฐกิจสำคัญให้สอดคล้องกับทิศทางการพัฒนาประเทศ ศักยภาพ โอกาสและข้อจำกัดของพื้นที่ รวมทั้ง ความต้องการของภาคีการพัฒนาที่เกี่ยวข้อง เพื่อรักษาฐานเศรษฐกิจเดิมให้เข้มแข็งโดยมีคุณภาพสิ่งแวดล้อมตามมาตรฐานสากลสร้างฐานเศรษฐกิจใหม่รองรับการเข้าสู่ประชาคมเศรษฐกิจอาเซียน เพื่อกระจายกิจกรรมทางเศรษฐกิจและความเจริญสู่ภูมิภาค พัฒนาเมืองศูนย์กลางความเจริญในภูมิภาคให้เป็นเมืองน่าอยู่และปลอดภัย สนับสนุนการเชื่อมโยงในภูมิภาคเพื่อเพิ่มขีดความสามารถในการแข่งขันของพื้นที่และสร้างความอยู่ดีมีสุขให้แก่ประชาชนอย่างทั่วถึง โดยมีสาระครอบคลุม ดังนี้ (๑) การพัฒนาภาค (๒) การพัฒนาเมืองศูนย์กลางความเจริญในภูมิภาค (๓) การพัฒนาพื้นที่ฐานเศรษฐกิจหลักบริเวณชายฝั่งทะเลตะวันออก และ (๔) การพัฒนาพื้นที่เศรษฐกิจพิเศษชายแดน รวมทั้งความเชื่อมโยงกับการพัฒนาคลัสเตอร์อุตสาหกรรมและบริการที่มีศักยภาพ และโครงการพัฒนาท่าเรือน้ำลึกทวาย

ยุทธศาสตร์ที่ ๑๐ ความร่วมมือระหว่างประเทศเพื่อการพัฒนา ให้เกิดการประสานและพัฒนาความร่วมมือกันระหว่างประเทศ ทั้งในเชิงรุกและรับอย่างสร้างสรรค์ โดยมุ่งเน้นการดูแลการดำเนินงานตามข้อผูกพันและพันธกรณีตลอดจนมาตรฐานต่างๆ ที่ไทยมีความเกี่ยวข้องในฐานะประเทศสมาชิก ทั้งในเวทีระดับโลก ระดับภูมิภาค และระดับอนุภูมิภาค อาทิ การดำเนินงานเป้าหมายการพัฒนาที่ยั่งยืน (SDGs) การประมง การค้ามนุษย์ และอื่นๆ ให้เข้าสู่มาตรฐานสากลและเป็นที่ยอมรับของประชาคมโลก เป็นต้น การเตรียมความพร้อมในการรองรับและดำเนินงานของประเทศไทยภายหลังการเข้าสู่ประชาคมอาเซียนในปี ๒๕๕๘ (Post-ASEAN ๒๐๑๕) การปรับตัวและพัฒนาขีดความสามารถในการแข่งขันของประเทศเพื่อรองรับและสอดคล้องกับการดำเนินงานตามพันธกรณีของความร่วมมือระดับภูมิภาค อาทิ Regional Comprehensive Economic Partnerships (RCEP) เป็นต้น การเสริมสร้างความเชื่อมโยงกันระหว่างประเทศในอนุภูมิภาคประเทศเพื่อนบ้านและภูมิภาค และการส่งเสริมให้ประเทศไทยเป็นฐานของการประกอบธุรกิจ การให้บริการทางการศึกษา การให้บริการด้านการเงิน การให้บริการด้านสุขภาพ การให้บริการด้านโลจิสติกส์และการลงทุนเพื่อการวิจัยและพัฒนา รวมทั้งเป็นฐานความร่วมมือในเอเชียเพื่อนบ้าน ภูมิภาค

๑.๓ แผนพัฒนาภาค/แผนพัฒนากลุ่มจังหวัด/แผนพัฒนาจังหวัด

ยุทธศาสตร์การพัฒนภาคเหนือ

ยุทธศาสตร์ที่ ๑ พัฒนาการท่องเที่ยวและธุรกิจบริการต่อเนื่องให้มีคุณภาพ สามารถสร้างมูลค่าเพิ่มอย่างยั่งยืน และกระจายประโยชน์อย่างทั่วถึง รวมทั้งต่อยอดการผลิตสินค้าและบริการที่มีศักยภาพสูงด้วยภูมิปัญญาและนวัตกรรม

ยุทธศาสตร์ที่ ๒ ใช้โอกาสจากเขตเศรษฐกิจพิเศษ และการเชื่อมโยงกับอนุภูมิภาค GMS BIMSTEC และ AEC เพื่อขยายฐานเศรษฐกิจของภาค

ยุทธศาสตร์ที่ ๓ ยกกระดับเป็นฐานการผลิตเกษตรอินทรีย์และเกษตรปลอดภัย เชื่อมโยงสู่อุตสาหกรรมเกษตรแปรรูปที่สร้างมูลค่าเพิ่มสูง

ยุทธศาสตร์ที่ ๔ พัฒนาคุณภาพชีวิตและแก้ไขปัญหาความยากจน พัฒนาระบบดูแลผู้สูงอายุอย่างมีส่วนร่วมของครอบครัวและชุมชน ยกกระดับทักษะฝีมือแรงงานภาคบริการ

ยุทธศาสตร์ที่ ๕ อนุรักษ์และฟื้นฟูป่าต้นน้ำให้คงความสมบูรณ์ จัดระบบบริหารจัดการน้ำอย่างเหมาะสมและเชื่อมโยงพื้นที่เกษตรให้ทั่วถึง ป้องกันและแก้ไขปัญหาหมอกควันอย่างยั่งยืน

ยุทธศาสตร์การพัฒนากลุ่มจังหวัดภาคเหนือตอนบน ๑

วิสัยทัศน์

“ศูนย์กลางการท่องเที่ยว การค้า การลงทุนสู่สากล บนพื้นฐานความโดดเด่นวัฒนธรรมล้านนา สัมคมนาอยู่ สิ่งแวดล้อมยั่งยืน”

พันธกิจ

- ๑) พัฒนาเพื่อยกระดับอุตสาหกรรมการท่องเที่ยวสู่สากล
- ๒) เพิ่มขีดความสามารถการแข่งขันด้านการเกษตร การค้า และการลงทุน
- ๓) เชื่อมโยงอัตลักษณ์ทางวัฒนธรรมและภูมิปัญญาท้องถิ่นเพื่อสร้างคุณค่าทางสังคมและมูลค่าเพิ่มทางเศรษฐกิจ

๔) พื้นฟูและอนุรักษ์ทรัพยากรธรรมชาติและสิ่งแวดล้อมเพื่อสนับสนุนการพัฒนาอย่างยั่งยืน

๕) พัฒนาและเชื่อมโยงระบบโครงสร้างพื้นฐานและโลจิสติกส์เพื่อการท่องเที่ยว การค้า การลงทุน
ระหว่างภูมิภาค

ตำแหน่งทางยุทธศาสตร์ (Positioning)

กลุ่มจังหวัด	เชียงใหม่	แม่ฮ่องสอน	ลำปาง	ลำพูน
เมืองท่องเที่ยว สู่สากล	ท่องเที่ยวเชิงอารยธรรม และสร้างสรรค์	ท่องเที่ยวเชิงอารยธรรม และสร้างสรรค์	ท่องเที่ยวเชิงอารยธรรม และสร้างสรรค์	ท่องเที่ยวเชิงอารยธรรม และสร้างสรรค์
Food Valley	เกษตรอินทรีย์ เกษตรปลอดภัย (พืชผักเมืองหนาว ลำไย มะม่วงกาแฟ สมุนไพร/ไก่ประ ดู่หางดำ นมพรีเมียม)	เกษตรอินทรีย์ เกษตรปลอดภัย (กระเทียม ถั่วเหลือง งา กาแฟ)	เกษตรอินทรีย์ เกษตรปลอดภัย (ข้าว ข้าวโพดหวาน สับปะรด)	เกษตรอินทรีย์ เกษตรปลอดภัย (ลำไย มะม่วง ข้าว กระเทียม)
Green City	พื้นที่ป่าไม้ ลุ่มน้ำปิง เขตเมืองเก่า/ย่านชุมชน อนุรักษ์	พื้นที่ป่าไม้ ลุ่มน้ำสาละวิน	พื้นที่ป่าไม้ ลุ่มน้ำวัง เขตเมืองเก่า/ย่านชุมชน อนุรักษ์	พื้นที่ป่าไม้ เขตเมืองเก่า/ย่านชุมชน อนุรักษ์
Northern Landport	สนามบินนานาชาติ ศูนย์กลางการค้าการลงทุน	ด้านการค้าชายแดน	โลจิสติกส์ทางบก และทางราง	นิคมอุตสาหกรรม
Health and Wellness	๑. ศูนย์กลางการแพทย์ ทันตกรรมของภูมิภาค ๒. สปาและการนวดสุขภาพ ๓. การฟ้านักกระยะยาว ๔. เครื่องสำอางสมุนไพร ๕. น้ำพุร้อน	๑. ชุมชนท่องเที่ยว เชิงสุขภาพ ๒. ผลิตภัณฑ์สปา ๓. น้ำพุร้อน	๑. ภูมิปัญญาการแพทย์ แผนไทย สมุนไพร ๒. ชุมชนท่องเที่ยว เชิงสุขภาพ ๓. น้ำพุร้อน	๑. ภูมิปัญญา การแพทย์แผนไทย สมุนไพร ๒. ชุมชนท่องเที่ยว เชิงสุขภาพ

เป้าประสงค์รวม

- ๑) การท่องเที่ยว ธุรกิจ การเกษตร การค้า การลงทุน มีการเติบโตอย่างต่อเนื่อง
- ๒) อัตลักษณ์วัฒนธรรมล้านนาและภูมิปัญญาท้องถิ่นได้รับการส่งเสริม เพื่อเพิ่มคุณค่าทั้งทางเศรษฐกิจและสังคม
- ๓) ทรัพยากรธรรมชาติและสิ่งแวดล้อมได้รับการอนุรักษ์ฟื้นฟูอย่างมีส่วนร่วม เอื้อต่อการพัฒนาอย่างยั่งยืน

ประเด็นยุทธศาสตร์

- ๑) สร้างคุณค่าและความโดดเด่นด้านอุตสาหกรรมการท่องเที่ยวและบริการ
- ๒) ยกระดับ เชื่อมโยง สร้างเครือข่าย การค้า การลงทุน และการค้าชายแดน เพื่อเพิ่มศักยภาพในการแข่งขันทั้งในและต่างประเทศ
- ๓) พัฒนาเกษตรมูลค่าเพิ่มสู่ตลาดทั้งในและต่างประเทศ
- ๔) อนุรักษ์ พื้นฟู ทรัพยากรธรรมชาติและสิ่งแวดล้อมอย่างบูรณาการและมีส่วนร่วม ตอบสนองต่อการพัฒนาและใช้ประโยชน์อย่างยั่งยืนและเป็นธรรม

ยุทธศาสตร์การพัฒนาจังหวัดลำปาง

วิสัยทัศน์จังหวัดลำปาง (Vision)

“ลำปางเมืองน่าอยู่ นครแห่งความสุข”

นิยาม : จังหวัดลำปางมุ่งไปสู่การเป็นเมืองน่าอยู่ด้วยการพัฒนาเศรษฐกิจบนพื้นฐานของเศรษฐกิจเชิงสร้างสรรค์ โดยครอบคลุมทั้งด้านการท่องเที่ยว การค้า การบริการและการเกษตรและเป็นนครแห่งความสุขด้วยคุณภาพชีวิตที่ดีขึ้นของประชาชนทุกกลุ่มทุกช่วงวัย ภายใต้การจัดระบบสวัสดิการทางสังคมถ้วนหน้า การเป็นสังคมแห่งการเรียนรู้ ประชาชนมีความมั่นคงปลอดภัยมีทรัพยากรธรรมชาติ ที่อุดมสมบูรณ์และสภาพแวดล้อมที่ดี โดยยึดแนวทางการพัฒนาในทุกมิติตามหลักปรัชญาเศรษฐกิจพอเพียง โดยมีเป้าหมายระยะแรกของการพัฒนาที่เน้นการพัฒนาภายใต้แนวคิด “ชุมชนวิถีพอเพียง เมืองเศรษฐกิจสร้างสรรค์” และระยะที่ ๒ พัฒนาไปสู่ เมืองวัฒนธรรมที่มีความทันสมัย พัฒนาบนฐานของทุนทางสังคมวัฒนธรรมของชุมชนท้องถิ่น เพื่อศักยภาพและขีดความสามารถสู่การแข่งขันในตลาดโลก Local to Global“

พันธกิจ

๑. สนับสนุนอำนวยความสะดวกและเสริมสร้างบรรยากาศที่เอื้อต่อการพัฒนาเศรษฐกิจภายในจังหวัดให้สามารถเพิ่มมูลค่าทางเศรษฐกิจบนพื้นฐานของเศรษฐกิจเชิงสร้างสรรค์
๒. พัฒนาระดับขีดความสามารถในการประกอบการของวิสาหกิจขนาดกลางขนาดย่อมและวิสาหกิจชุมชนให้มีประสิทธิภาพสามารถแข่งขันได้ในตลาดการค้าประชาคมเศรษฐกิจอาเซียนและตลาดโลก
๓. ส่งเสริมและพัฒนาช่องทางจัดจำหน่ายผลิตภัณฑ์และบริการของวิสาหกิจขนาดกลางขนาดย่อมและวิสาหกิจชุมชนทั้งภาคผลิตภาคบริการและพาณิชย์กรรมทั้งภายในและภายนอกประเทศ
๔. ส่งเสริมให้มีการผลิตและจำหน่ายสินค้าเกษตรและเกษตรแปรรูปคุณภาพสากลสร้างมูลค่าเพิ่มสอดคล้องกับความต้องการของตลาดทั้งภายในและต่างประเทศ
๕. กำหนดนโยบายจัดทำแผนงานเตรียมความพร้อมด้านโครงสร้างทางกายภาพบุคลากรและการบริหารจัดการในการพัฒนาพื้นที่ของจังหวัดให้เป็นศูนย์กระจายสินค้าที่ได้มาตรฐาน
๖. พัฒนาคุณภาพชีวิตของประชาชนและสังคมลำปางให้มีความเข้มแข็งมีภูมิคุ้มกันรักวัฒนธรรมท้องถิ่นและถิ่นกำเนิดตามวิถีลำปางโดยดำรงชีวิตตามหลักปรัชญาของเศรษฐกิจพอเพียง
๗. เสริมสร้างพัฒนาขีดความสามารถในการรักษาชีวิตทรัพย์สินและความมั่นคงของคนในจังหวัด ส่งเสริมการมีส่วนร่วมของภาคประชาชนและชุมชนในการสร้างความเข้มแข็งมั่นคงตลอดจนการเฝ้าระวังและป้องกันภัยในชุมชน
๘. สนับสนุนส่งเสริมให้ทุกภาคส่วนในสังคมมีการดำเนินงานการบริหารจัดการในทุกระดับให้โปร่งใสและเป็นธรรมภายใต้หลักธรรมาภิบาล

เป้าประสงค์รวม

๑. เพื่อสร้างความเจริญเติบโตทางเศรษฐกิจ โดยเน้นส่งเสริมการท่องเที่ยว การค้าการลงทุนและการเกษตร ที่สอดคล้องกับความต้องการของประชาชนตามศักยภาพของพื้นที่และแก้ไขปัญหาความยากจนด้วยการเสริมสร้างอาชีพสนองต่อความต้องการของตลาด
๒. เพื่อพัฒนาคุณภาพชีวิตของประชาชนจังหวัดลำปางทุกกลุ่มทุกช่วงวัย ในด้านการพัฒนาสังคมและสวัสดิการสังคม อย่างทั่วถึงและเป็นธรรม
๓. เพื่อเสริมสร้างจังหวัดลำปางให้เป็นสังคมที่มั่นคง ประชาชนอยู่ร่วมกันอย่างสันติ ภายใต้กลไกการเชื่อมประสานความสัมพันธ์ปรองดองที่มีประสิทธิภาพ

๔. เพื่อสร้างฐานทรัพยากรธรรมชาติให้อุดมสมบูรณ์ สู่วิถีการดำรงชีวิตที่ยั่งยืนของประชาชนและคุณภาพที่ดีของสิ่งแวดล้อม

ประเด็นการพัฒนาของจังหวัดลำปาง

ประเด็นยุทธศาสตร์ที่ ๑ การพัฒนาการท่องเที่ยวเชิงสร้างสรรค์

เป้าประสงค์เชิงยุทธศาสตร์ : การพัฒนาสินค้าและการบริการในอุตสาหกรรมการท่องเที่ยวครบวงจรบนพื้นฐานของเศรษฐกิจเชิงสร้างสรรค์ที่มีความโดดเด่นและมีคุณภาพสู่การพัฒนาที่ยั่งยืน

กลยุทธ์ :

๑. พัฒนาระบบฐานข้อมูลและการบริหารจัดการการท่องเที่ยว
๒. ส่งเสริมพัฒนาศักยภาพผู้ประกอบการและบุคลากรทางการท่องเที่ยว
๓. อนุรักษ์ พัฒนา พื้นฟูแหล่งท่องเที่ยว ปรับปรุงโครงสร้างพื้นฐานและสิ่งอำนวยความสะดวกให้รองรับการท่องเที่ยว
๔. ส่งเสริมและพัฒนาการท่องเที่ยวโดยชุมชน
๕. การพัฒนาสินค้าและบริการให้ได้มาตรฐานอุตสาหกรรมการท่องเที่ยว
๖. พัฒนากิจกรรมและมาตรฐานธุรกิจที่เกี่ยวข้องกับการท่องเที่ยว
๗. ส่งเสริมการตลาดและประชาสัมพันธ์การท่องเที่ยวให้เป็นที่รู้จักแพร่หลายทั้งในและต่างประเทศ

ตัวชี้วัด :

๑. จำนวนนักท่องเที่ยวเพิ่มขึ้น ร้อยละ ๑๐ ต่อปี
๒. รายได้จากการท่องเที่ยวที่เพิ่มขึ้น ร้อยละ ๑๐ ต่อปี

ประเด็นยุทธศาสตร์ที่ ๒ เกษตรปลอดภัย เกษตรอินทรีย์และแปรรูปเกษตร

เป้าประสงค์เชิงยุทธศาสตร์ : เป็นแหล่งผลิตและจำหน่ายผลิตภัณฑ์การเกษตร เกษตรปลอดภัย เกษตรอินทรีย์ เกษตรอุตสาหกรรมและเกษตรแปรรูปที่มีคุณภาพมาตรฐานโดดเด่นของภาคเหนือและของประเทศ

กลยุทธ์ :

๑. ปรับปรุงและพัฒนาโครงสร้างพื้นฐาน สิ่งอำนวยความสะดวกที่จำเป็นโดยมุ่งเน้นการพัฒนาแหล่งน้ำ การปฏิรูปที่ดินและการใช้เทคโนโลยีที่เหมาะสม
๒. พัฒนาเกษตรกร สถาบันเกษตรกร เครือข่ายผู้ผลิตและชุมชน ให้เข้มแข็ง มีความสามารถในการเข้าถึงแหล่งทุนและสามารถหาปัจจัยการผลิตในราคาที่เหมาะสม สามารถผลิตสินค้าที่มีคุณภาพ มีความโดดเด่นได้มาตรฐาน
๓. พัฒนาประสิทธิภาพการผลิตทางการเกษตร และสร้างมูลค่าเพิ่มให้กับสินค้าเกษตรปลอดภัยเกษตรอินทรีย์ และเกษตรอุตสาหกรรม โดยนำนวัตกรรมและเทคโนโลยีมาปรับใช้ ควบคู่กับการพัฒนาอุตสาหกรรมแปรรูปการผลิตทางการเกษตรให้มีความหลากหลาย สอดคล้องกับความต้องการของตลาด
๔. ส่งเสริมการตลาดและจัดตั้งศูนย์กระจายสินค้าที่ได้มาตรฐานรวมถึงประชาสัมพันธ์ ทั้งภายในประเทศและต่างประเทศ ของสินค้าเกษตร ผลิตภัณฑ์สินค้าเกษตรที่ได้รับการรับรองมาตรฐาน

ตัวชี้วัด :

๑. อัตราเพิ่มขึ้นของผลิตภัณฑ์มวลรวมภาคเกษตรของจังหวัด ร้อยละ ๓ ต่อปี
๒. ร้อยละของจำนวนแปลง/ฟาร์ม (พืชอาหาร ข้าว ปศุสัตว์และประมง) และผลิตภัณฑ์สินค้าเกษตรที่ได้รับรองมาตรฐาน เช่น GAP/Safety Level/เกษตรอินทรีย์/PGS/GMP เป็นต้น เพิ่มขึ้นร้อยละ ๕ ต่อปี
๓. จำนวนชนิดสินค้าและผลิตภัณฑ์เกษตรที่มีความโดดเด่น ไม่น้อยกว่า ๒ ชนิดสินค้า

ประเด็นยุทธศาสตร์ที่ ๓ สินค้าอัตลักษณ์อุตสาหกรรม หัตถอุตสาหกรรม ผลิตภัณฑ์ชุมชน จากฐานทุนทางสังคมและวัฒนธรรม

เป้าประสงค์เชิงยุทธศาสตร์ : เป็นแหล่งผลิตสินค้าอัตลักษณ์อุตสาหกรรม หัตถอุตสาหกรรม ผลิตภัณฑ์ชุมชน บนพื้นฐานของเศรษฐกิจเชิงสร้างสรรค์ จากทุนทางสังคมและวัฒนธรรม รวมถึงการเป็นจุดเชื่อมโยง โลจิสติกส์ของภาคเหนือ ที่สามารถสร้างมูลค่าทางเศรษฐกิจอย่างยั่งยืน

กลยุทธ์ :

๑. เสริมสร้างพัฒนาและเชื่อมโยง โครงสร้างพื้นฐานระบบสาธารณูปโภค ระบบการขนส่งและ สิ่งอำนวยความสะดวกที่จำเป็นอื่นๆ เพื่อปัจจัยต่อการพัฒนาเศรษฐกิจ
๒. พัฒนาศักยภาพผู้ประกอบการและวิสาหกิจชุมชนในด้านการประกอบธุรกิจ ด้านการพัฒนา กระบวนการผลิตการบริหารจัดการ การตลาดและการส่งเสริมการเข้าถึงแหล่งเงินทุน เพื่อเพิ่มขีดความสามารถในการแข่งขัน
๓. ส่งเสริมและพัฒนาผู้ผลิตด้วยเทคโนโลยี นวัตกรรม และการออกแบบ เพื่อผลิตสินค้าที่มีคุณภาพ มาตรฐานตรงตามความต้องการของตลาดเพิ่มประสิทธิภาพในด้านการบริหารจัดการบนพื้นฐานของเศรษฐกิจเชิงสร้างสรรค์
๔. เสริมสร้างความเข้มแข็งให้เศรษฐกิจชุมชนตามหลักปรัชญาของเศรษฐกิจพอเพียง โดยการส่งเสริม สนับสนุนการรวมกลุ่มและพัฒนาเครือข่ายผู้ประกอบการและวิสาหกิจชุมชน บนฐานรากของความรู้สมัยใหม่และภูมิปัญญาท้องถิ่น
๕. ส่งเสริมการประชาสัมพันธ์และการตลาดผลิตภัณฑ์ให้เป็นที่รู้จักแพร่หลายทั้งระดับในและ ต่างประเทศ

ตัวชี้วัด :

๑. ร้อยละการเพิ่มขึ้นของมูลค่าการจำหน่ายสินค้าอัตลักษณ์อุตสาหกรรม หัตถอุตสาหกรรม ผลิตภัณฑ์ชุมชนที่สำคัญ เพิ่มขึ้นร้อยละ ๓ ต่อปี
๒. ร้อยละของผู้ประกอบที่ยื่นคำขอที่ผ่านการรับรองคุณภาพผลิตภัณฑ์ชุมชน (มผช.) ไม่น้อยกว่า ร้อยละ ๘๐ ต่อปี
๓. ร้อยละความพึงพอใจของผู้ประกอบการในพื้นที่ต่อการพัฒนาโลจิสติกส์ ไม่น้อยกว่าร้อยละ ๘๐ ต่อปี

ประเด็นยุทธศาสตร์ที่ ๔ สังคม คุณภาพชีวิต ความมั่นคง และทรัพยากรธรรมชาติและสิ่งแวดล้อม

เป้าประสงค์เชิงยุทธศาสตร์ : ประชาชนทุกกลุ่มวัยได้รับการพัฒนาคุณภาพชีวิต สามารถเข้าถึง บริการขั้นพื้นฐานของภาครัฐมีความมั่นคงในชีวิตและทรัพย์สินมีการบริหารจัดการสาธารณสุขอย่างมีประสิทธิภาพ รวมถึงอนุรักษ์ ฟื้นฟูและใช้ทรัพยากรธรรมชาติอย่างยั่งยืน ภายใต้สิ่งแวดล้อมที่ดี

กลยุทธ์ :

๑. ส่งเสริมและพัฒนาคุณภาพชีวิตของประชาชนในทุกมิติ

๒. เสริมสร้างและยกระดับความเข้มแข็งให้กับสถาบันครอบครัว สถาบันทางสังคม เพื่อสร้างภูมิคุ้มกันให้สามารถดำรงชีวิต ตามแนวหลักปรัชญาของเศรษฐกิจพอเพียง
๓. บูรณาการป้องกันและปราบปรามอาชญากรรมและพัฒนาระบบการเฝ้าตรวจ
๔. เสริมสร้างศักยภาพด้านการป้องกันและบรรเทาสาธารณภัยของทุกภาคส่วนให้มีความพร้อมในการบริหารจัดการสาธารณภัย
๕. พัฒนาโครงสร้างพื้นฐานและสิ่งอำนวยความสะดวกเพื่อพัฒนาคุณภาพชีวิตให้ครอบคลุมทุกพื้นที่
๖. บริหารจัดการทรัพยากรธรรมชาติและสิ่งแวดล้อมให้มีประสิทธิภาพและเกิดความยั่งยืน

ตัวชี้วัด :

๑. ประชาชนเข้าถึงบริการขั้นพื้นฐาน ร้อยละ ๖๐
๒. ประชาชนกลุ่มเปราะบางได้รับการเสริมสร้างภูมิคุ้มกันและทักษะชีวิตให้มีความเข้มแข็ง ร้อยละ ๗๐
๓. ความสูญเสียในชีวิตและทรัพย์สินของผู้ประสบสาธารณภัยลดลง ร้อยละ ๒๐ (ลดลงจากปี ๒๕๖๒)
๔. ทรัพยากรธรรมชาติและสิ่งแวดล้อมได้รับการอนุรักษ์และฟื้นฟู จำนวนไม่น้อยกว่า ๑,๐๐๐ ไร่ ต่อปี
๕. ปริมาณขยะมูลฝอยที่เกิดขึ้น ลดลง ๕,๐๐๐ ตัน ต่อปี

ยุทธศาสตร์การพัฒนาขององค์กรปกครองส่วนท้องถิ่นในเขตจังหวัด

วิสัยทัศน์ขององค์กรปกครองส่วนท้องถิ่นจังหวัดลำปาง

“องค์กรปกครองส่วนท้องถิ่นจังหวัดลำปางเป็นองค์กรแห่งการพัฒนาคุณภาพชีวิตของประชาชน”

องค์กรแห่งการพัฒนาคุณภาพชีวิตของประชาชน หมายถึง องค์กรปกครองส่วนท้องถิ่นเป็นองค์กรที่อยู่ใกล้ชิดประชาชน มีการขับเคลื่อนภารกิจในการพัฒนาคุณภาพชีวิตของคนในท้องถิ่นครอบคลุมตั้งแต่ เกิด แก่ เจ็บ ตาย รวมไปถึงการส่งเสริมให้ประชาชนมีสวัสดิการทางสังคมได้เหมาะสมในการดำรงชีวิต โดยใช้หลักปรัชญาของเศรษฐกิจพอเพียง หลักการมีส่วนร่วมของประชาชน หลักธรรมาภิบาล การเอื้อเฟื้อเผื่อแผ่ ความรักความสามัคคี การมีมิตรไมตรีที่ดีต่อกันและอยู่ในสังคมอย่างมีความสุข

พันธกิจ

๑. สร้างสังคมขององค์กรปกครองส่วนท้องถิ่นให้เป็นสังคมแห่งคุณภาพชีวิตและมีความสุข โดยประชาชนได้รับบริการสาธารณะที่ทั่วถึง เสมอภาค เป็นธรรม ภายใต้การบริหารงานตามหลักธรรมาภิบาล
๒. พัฒนาคุณภาพชีวิตของประชาชนให้มีภูมิคุ้มกัน รู้เท่าทันการเปลี่ยนแปลง มีทักษะในการดำรงชีวิตอย่างเหมาะสมในแต่ละช่วงวัย อนุรักษ์ศิลปวัฒนธรรม/ภูมิปัญญาท้องถิ่น การนำปรัชญาของเศรษฐกิจพอเพียงมาปรับใช้ในชีวิตประจำวัน
๓. การให้บริการขององค์กรปกครองส่วนท้องถิ่นบนฐานแห่งอำนาจ/หน้าที่ หลักกฎหมาย ความรู้ความคิดสร้างสรรค์ การบูรณาการ หลักธรรมาภิบาล การเป็นมิตรต่อสิ่งแวดล้อมและการให้บริการสาธารณะที่ประชาชนมีความพึงพอใจ

เป้าประสงค์รวม

ประชาชนได้รับบริการสาธารณสุขอย่างทั่วถึง มีการพัฒนาที่เป็นมิตรกับสิ่งแวดล้อมและรองรับการพัฒนาที่ยั่งยืนในอนาคตควบคู่ไปกับการใช้นวัตกรรมและเทคโนโลยีในการพัฒนาคุณภาพชีวิตและสร้างโอกาสทางสังคมอย่างเท่าเทียมรวมถึงการอนุรักษ์ศิลปวัฒนธรรมและมีปัญหาท้องถิ่น เพื่อยกระดับขีดความสามารถในการแข่งขันทางเศรษฐกิจควบคู่ไปกับการขับเคลื่อนการพัฒนาท้องถิ่น

ประเด็นยุทธศาสตร์/กลยุทธ์

ยุทธศาสตร์	กลยุทธ์/แนวทางการพัฒนา
๑. ด้านการพัฒนาโครงสร้างพื้นฐาน	๑.๑ การก่อสร้าง/การปรับปรุง/การบำรุงรักษาถนน สะพานและการบำรุงสายทางอื่น ๑.๒ การพัฒนาด้านสาธารณูปโภคสาธารณูปการและแหล่งน้ำเพื่ออุปโภคบริโภคและการเกษตร ๑.๓ การไฟฟ้าสาธารณะ ๑.๔ การผังเมือง
๒. ด้านการอนุรักษ์ทรัพยากรธรรมชาติและสิ่งแวดล้อม	๒.๑ การสร้างจิตสำนึกและความตระหนักของประชาชนในการจัดการทรัพยากรธรรมชาติและสิ่งแวดล้อม ๒.๒ การอนุรักษ์ การฟื้นฟู การเฝ้าระวังและการป้องกัน การรักษาทรัพยากรธรรมชาติและสิ่งแวดล้อม
๓. ด้านการพัฒนาสังคม/ชุมชน	๓.๑ การพัฒนาคุณภาพชีวิตประชาชน ๓.๒ การสนับสนุนการศึกษาและส่งเสริมการพัฒนาศักยภาพทรัพยากรมนุษย์ ๓.๓ การอนุรักษ์ศิลปวัฒนธรรม ประเพณีและภูมิปัญญาท้องถิ่น ๓.๔ การป้องกัน การรักษาและการส่งเสริมสุขภาพอนามัยของประชาชน ๓.๕ การส่งเสริมความเข้มแข็งของชุมชน
๔. ด้านการพัฒนาเศรษฐกิจ	๑.๑ การส่งเสริมอาชีพเพื่อสร้างรายได้ให้แก่ประชาชน ๑.๒ การส่งเสริมการใช้สินค้าท้องถิ่นและการตลาด ๑.๓ การส่งเสริมการท่องเที่ยวและบริการเกี่ยวเนื่อง
๕. ด้านการบริหารและพัฒนาองค์กร	๕.๑ การพัฒนาบุคลากรท้องถิ่น ๕.๒ การพัฒนางาน เครื่องมือ เครื่องใช้และสถานที่ปฏิบัติงาน

ประเด็นยุทธศาสตร์ที่ ๑ ด้านการพัฒนาโครงสร้างพื้นฐาน

กลยุทธ์

๑. การก่อสร้าง การปรับปรุง การบำรุงรักษาถนน สะพานและการบำรุงสายทางอื่น (เพื่อให้ประชาชนมีความสะดวกในการเดินทาง มีความปลอดภัย สามารถเชื่อมโยงเส้นทางการจราจรระหว่างองค์กรปกครองส่วนท้องถิ่น จังหวัดลำปาง การพัฒนาระบบขนส่งสาธารณะในเขตเมืองและพื้นที่เชื่อมต่อระหว่างอำเภอ การปรับปรุงเส้นทางคมนาคมให้สะดวกและปลอดภัยในการเดินทางเข้าสู่แหล่งท่องเที่ยว)

๒. การพัฒนาด้านสาธารณูปโภคสาธารณูปการและแหล่งน้ำเพื่ออุปโภคบริโภคและการเกษตร (เพื่อการประกอบอาชีพและใช้ในชีวิตประจำวัน การพัฒนาระบบประปาหมู่บ้านให้มีมาตรฐานและทั่วถึง การพัฒนาระบบส่งน้ำเข้าสู่พื้นที่การเกษตร การสร้างระบบธนาคารน้ำใต้ดิน)

๓. การไฟฟ้าสาธารณะ (เพื่อให้ประชาชนได้รับการบริการสาธารณสุขด้านไฟฟ้าอย่างทั่วถึง)

๔. การผังเมือง (ประสานการทำงานกับส่วนราชการและองค์กรปกครองส่วนท้องถิ่น เพื่อสร้างความเข้าใจ ร่วมกันในการจัดระบบผังเมืองให้ถูกต้องตามข้อระเบียบ/กฎหมาย)

ประเด็นยุทธศาสตร์ที่ ๒ ด้านการอนุรักษ์ทรัพยากรธรรมชาติและสิ่งแวดล้อม

กลยุทธ์

๑. การสร้างจิตสำนึกและความตระหนักของประชาชนในการจัดการทรัพยากรธรรมชาติและสิ่งแวดล้อม (การประชุม การฝึกอบรม การสัมมนา การให้ความรู้ การสร้างจิตสำนึกและความตระหนักในการดูแลรักษาสิ่งแวดล้อม การเก็บ การทิ้ง การขนขยะที่ถูกวิธี การพัฒนาองค์ความรู้ในการใช้และจัดการเศษวัสดุทางธรรมชาติให้เกิดประโยชน์สูงสุด ฯลฯ เพื่อคงไว้ซึ่งความสมดุลของระบบนิเวศน์และไม่ส่งผลกระทบต่อการดำรงชีวิตของประชาชน)

๒. การอนุรักษ์ การฟื้นฟู การเฝ้าระวังและการป้องกัน การรักษาทรัพยากรธรรมชาติและสิ่งแวดล้อม (กิจกรรมปลูกป่า การทำแนวกันไฟ การสนับสนุนกิจกรรมการเฝ้าระวังและแก้ปัญหาหมอกควันไฟป่า โดยชุมชน กิจกรรมการกำจัดขยะ การรักษาดูแลแม่น้ำ กิจกรรมอื่นที่เป็นมิตรกับสิ่งแวดล้อม พัฒนาระบบการจัดการมลพิษ และการจัดการปัญหาขยะให้เกิดผลชัดเจนเป็นรูปธรรมโดยเน้นการบูรณาการการตกลงร่วมกัน การมีส่วนร่วมระหว่างส่วนราชการ ภาคเอกชนและภาคประชาชน)

ประเด็นยุทธศาสตร์ที่ ๓ ด้านการพัฒนาสังคม/ชุมชน

กลยุทธ์

๑. การพัฒนาคุณภาพชีวิตประชาชน (การพัฒนาคุณภาพชีวิตประชาชนทุกกลุ่ม ทุกช่วงวัย ให้ได้รับบริการสาธารณะที่เหมาะสม การสร้างสังคมผู้สูงอายุที่มีคุณค่าและถ่ายทอดองค์ความรู้ภูมิปัญญาท้องถิ่นให้กับคนรุ่นหลัง การเสริมสร้างความเข้มแข็งให้สถาบันครอบครัว สถาบันทางสังคมอื่น ๆ ส่งเสริมการจัดสวัสดิการให้แก่ประชาชน สนับสนุนให้ประชาชนเข้าถึงบริการของรัฐ โดยประสานการทำงานร่วมกับส่วนราชการ องค์กรภาคเอกชน องค์กรภาคประชาชน)

๒. การสนับสนุนการศึกษาและส่งเสริมการพัฒนาศักยภาพทรัพยากรมนุษย์ (ส่งเสริมและสนับสนุนการศึกษาของเยาวชนและประชาชน ทั้งการศึกษาในระบบ การศึกษานอกระบบ และการศึกษาตามอัธยาศัย ให้มีความรู้ความสามารถและทักษะในการใช้ชีวิต การส่งเสริมเทคโนโลยีและนวัตกรรมด้านหุ่นยนต์ (โรบอท) เพื่อคิดค้นและพัฒนาต่อยอดองค์ความรู้เดิมให้สามารถนำไปใช้งานได้มีประสิทธิภาพ)

๓. การอนุรักษ์ศิลปวัฒนธรรม ประเพณีและภูมิปัญญาท้องถิ่น (ส่งเสริมสนับสนุนให้ประชาชนเกิดความรัก ความภาคภูมิใจ การอนุรักษ์และการเผยแพร่ให้ศิลปวัฒนธรรมท้องถิ่นอยู่คู่กับองค์กรปกครองส่วนท้องถิ่นและจังหวัดลำปางตลอดไป)

๔. การป้องกัน/การรักษาและการส่งเสริมสุขภาพอนามัยของประชาชน (ส่งเสริมให้ประชาชนออกกำลังกาย เพื่อให้มีสุขภาพอนามัยที่สมบูรณ์ แข็งแรง ลดภาวะการเกิดโรคจากพฤติกรรม การส่งเสริมให้ประชาชน มีความรู้ในเรื่องการรักษาสุขภาพของตนเอง ครอบครัว ชุมชน การส่งเสริมให้ประชาชนเข้าถึงบริการด้านสาธารณสุขของรัฐ โดยดำเนินการร่วมกับอาสาสมัครสาธารณสุข สำนักงานสาธารณสุขและโรงพยาบาล ส่งเสริมการป้องกันรักษาสุขภาพของประชาชนผ่านการแพทย์ภูมิปัญญาไทยและการแพทย์ทางเลือก)

๕. การส่งเสริมความเข้มแข็งของชุมชน (ส่งเสริมให้ประชาชนมีความรัก ความสามัคคี การเข้าถึงบริการของรัฐ การจัดระบบข้อมูลข่าวสารเพื่อพัฒนาสังคม/ชุมชน การพัฒนาระบบเครือข่ายทางสังคมที่ใช้เป็นช่องทางในการติดต่อประชาชนผ่านระบบอิเล็กทรอนิกส์ การใช้เทคโนโลยีเพื่อการเชื่อมโยงข้อมูลในการพัฒนาและการสร้างเครือข่ายในการพัฒนาชุมชน การสร้างความเสมอภาค การสร้างจิตสำนึกการเป็นพลเมืองที่ดี การป้องกันบรรเทาสาธารณภัย การรักษาความสงบเรียบร้อยของสังคมชุมชน การป้องกันรักษาชีวิตและทรัพย์สินของประชาชน การมีส่วนร่วมของประชาชน ฯลฯ โดยบูรณาการงานร่วมกับส่วนราชการ ภาคเอกชนและภาคประชาชน)

ประเด็นยุทธศาสตร์ที่ ๔ ด้านการพัฒนาเศรษฐกิจ

กลยุทธ์

๑. การส่งเสริมอาชีพเพื่อสร้างรายได้ให้แก่ประชาชน (การส่งเสริมการขายสินค้าออนไลน์ การส่งเสริมการปลูกพืชเศรษฐกิจตามทิศทางการตลาด การส่งเสริมการใช้เทคโนโลยีเพื่อเพิ่มมูลค่าทางการผลิต การส่งเสริมให้ประชาชนรู้จักใช้ทรัพยากรต้นทุนให้เหมาะสมกับพื้นที่ การส่งเสริมการผลิตอาหารปลอดภัย เกษตรปลอดภัย และเกษตรอินทรีย์ การปลูกและแปรรูปสมุนไพรไทย การส่งเสริมและสนับสนุนให้ประชาชนประกอบอาชีพเสริมที่สร้างรายได้ให้กับตนเอง ครอบครัว การส่งเสริมอาชีพที่สร้างเศรษฐกิจให้สังคม ชุมชน การเพิ่มมูลค่าของสินค้าเกษตรผลิตภัณฑ์ชุมชนท้องถิ่น)

๒. การส่งเสริมการใช้สินค้าท้องถิ่นและการตลาด (ส่งเสริมให้ประชาชนใช้สินค้าที่ผลิตในชุมชนท้องถิ่นของตนเอง ทั้งสินค้าเกษตร สินค้าเซรามิก สินค้าหัตถอุตสาหกรรมที่ผลิตในจังหวัดลำปาง การจัดหาสถานที่จำหน่ายสินค้าจากชุมชนในระดับอำเภอและระดับจังหวัด รวมไปถึงการส่งเสริมกิจกรรมทางการตลาดและช่องทางใหม่ ๆ ในการกระจายสินค้า การประชาสัมพันธ์การใช้สินค้าชุมชนท้องถิ่น การจัดแสดงสินค้าชุมชนท้องถิ่น จังหวัดลำปาง)

๓. การส่งเสริมการท่องเที่ยวและบริการเกี่ยวเนื่อง (พัฒนาโครงสร้างพื้นฐานทางการท่องเที่ยว การสร้างกิจกรรมการท่องเที่ยวหลากหลายมิติให้แตกต่างจากรูปแบบเดิม ๆ การสร้างงานให้คนในท้องถิ่นมีส่วนร่วมคือนักท่องเที่ยวในกิจกรรมการท่องเที่ยวในท้องถิ่น การส่งเสริมกิจกรรมการท่องเที่ยวที่เน้นอัตลักษณ์ที่จะสร้างมูลค่าทางเศรษฐกิจให้กับชุมชนท้องถิ่น กิจกรรมการท่องเที่ยวที่เป็นมิตรกับสิ่งแวดล้อม รวมไปถึงเส้นทางที่มุ่งสู่แหล่งท่องเที่ยว)

ประเด็นยุทธศาสตร์ที่ ๕ ด้านการบริหารและพัฒนาองค์กร

กลยุทธ์

๑. การพัฒนาบุคลากรท้องถิ่น (พัฒนาและส่งเสริมให้บุคลากรขององค์กรปกครองส่วนท้องถิ่นมีความรู้ ความสามารถ มีทักษะในการปฏิบัติงาน มีระเบียบวินัย มีความรับผิดชอบ มีขวัญและกำลังใจในการปฏิบัติงาน มีความเชื่อมั่น มีความจงรักภักดีและมีความภาคภูมิใจในองค์กร ยอมรับการเปลี่ยนแปลง มีความพร้อมที่จะปฏิบัติงานอยู่เสมอ) การพัฒนางาน เครื่องมือ เครื่องใช้และสถานที่ปฏิบัติงาน (การพัฒนาระบบเทคโนโลยีและสารสนเทศมาให้บริการประชาชนผ่านระบบคอมพิวเตอร์ในลักษณะ e-Service เช่น ระบบชำระภาษี ระบบศูนย์ข้อมูลข่าวสาร การพัฒนาระบบเว็บไซต์และเครือข่ายสังคมที่ใช้เป็นสื่อกลางในการติดต่อกับประชาชนผ่านทางช่องทางอิเล็กทรอนิกส์ การบูรณาการเชื่อมโยงข้อมูลในการพัฒนาให้ครอบคลุมทั้งหน่วยงานภาครัฐ/เอกชน/ประชาชน สร้างระบบฐานข้อมูลตามอำนาจหน้าที่ขององค์กรปกครองส่วนท้องถิ่นที่สามารถบูรณาการและสนับสนุนการทำงานที่ก่อให้เกิดประโยชน์สาธารณะ เช่น การประชุมทางไกล รวมไปถึงการพัฒนาระบบสารสนเทศภูมิศาสตร์ (GIS) จะช่วยให้ผู้ใช้สามารถจัดการ เรียกใช้และวิเคราะห์ข้อมูลเชิงภูมิศาสตร์ที่ต้องการ รวมไปถึงการส่งเสริมให้องค์กรปกครองส่วนท้องถิ่น มีความพร้อมของสถานที่ปฏิบัติงาน เช่น อาคารรองรับการปฏิบัติงานและการให้บริการประชาชน การจัดหาสถานที่รองรับภารกิจต่าง ๆ การจัดหาวัสดุ ครุภัณฑ์ เพื่อรองรับภารกิจทำให้บริการสาธารณะในอนาคต

๒. ยุทธศาสตร์การพัฒนาของเทศบาลตำบลไหล่หิน

๒.๑ วิสัยทัศน์

วิสัยทัศน์เทศบาลตำบลไหล่หิน อำเภอเกาะคา จังหวัดลำปาง

“ สิ่งแวดล้อมดี คนมีการศึกษา แหล่งศาสนาวัฒนธรรม นำชุมชนผาสุก ”

นियามแห่งการพัฒนาของเทศบาลตำบลไหล่หิน

“ เทศบาลตำบลไหล่หิน มุ่งพัฒนาสู่ความเป็นเมืองน่าอยู่ มีความเจริญพร้อม ทั้งในด้านโครงสร้างพื้นฐาน เศรษฐกิจ สังคม การศึกษา ศาสนา ศิลปวัฒนธรรม ภูมิปัญญาท้องถิ่น มีคุณค่าต่อผู้อยู่อาศัยและผู้มาเยือน โดยใช้หลักการบริหารงานตามหลักการบริหารจัดการที่ดีและการมีส่วนร่วมของประชาชนจากทุกภาคส่วน ”

พันธกิจ

๑. พัฒนาการปรับปรุง ระบบบริการสาธารณะต่างๆและโครงสร้างพื้นฐานให้ครอบคลุมทั่วถึงทุกหมู่บ้าน
๒. พัฒนาการให้บริการด้านสาธารณสุขมูลฐานให้ได้มาตรฐาน เพื่อคุณภาพชีวิตที่ดี
๓. ส่งเสริมการศึกษาเด็ก เยาวชน ประชาชน ทุกระดับให้ได้เรียนรู้ด้วยวิธีการเรียนรู้ตลอดชีวิต
๔. ปรับปรุงระบบบริหารงานที่ดีมีประสิทธิภาพ โดยมุ่งเน้นการบริการประชาชนและการมีส่วนร่วมของประชาชน
๕. พัฒนาศักยภาพของคนและชุมชนให้เข้มแข็ง มีความสามัคคี สามารถพึ่งตนเองได้อย่างยั่งยืน
๖. ส่งเสริมการอนุรักษ์ ศิลปวัฒนธรรม ประเพณี ทัศนียภาพ อันเป็นภูมิปัญญาท้องถิ่น

จุดมุ่งหมายเพื่อการพัฒนา

๑. ส่งเสริมอาชีพ เพื่อเพิ่มรายได้ ตลอดจนเสริมสร้างให้ชุมชนมีความเข้มแข็ง
๒. ส่งเสริม ศิลปะ วัฒนธรรม ประเพณี ภูมิปัญญาท้องถิ่น อย่างยั่งยืน
๓. จัดการด้านการศึกษาแก่ประชาชนทุกระดับอย่างมีคุณภาพ โดยมุ่งเน้นให้ประชาชน มีความเข้มแข็งทางด้านความคิด ความรู้เทคโนโลยีในส่วนที่เกี่ยวข้อง
๔. ดำเนินการด้านโครงสร้างพื้นฐาน และการบริการสาธารณะ ให้ครอบคลุมทั่วถึง
๕. ชุมชนน่าอยู่ มีสภาพแวดล้อมที่ดี พร้อมทั้งมีการจัดการทรัพยากรธรรมชาติและสิ่งแวดล้อมอย่างมีประสิทธิภาพ
๖. จัดระบบบริหารจัดการที่ดี มีประสิทธิภาพ ให้ประชาชนได้รับการบริการที่ดี
๗. ส่งเสริมการมีส่วนร่วมในการบริหาร และการพัฒนาจากทุกภาคส่วน
๘. ส่งเสริมให้ประชาชนมีสุขภาพอนามัย และคุณภาพชีวิตที่ดีโดยทั่วถึง

๒.๒ ยุทธศาสตร์การพัฒนา

การกำหนดนโยบาย การบริหารงานของเทศบาล ยึดหลักการมีส่วนร่วมในการบริหารงาน โดยกระบวนการประชาคม ให้มีการพัฒนากระบวนการมีส่วนร่วมของประชาคม “ร่วมคิด ร่วมทำ ร่วมรับผิดชอบ” โดยยึดหลักประสานความร่วมมือจากกลุ่มองค์กรหลัก คือ กลุ่ม/องค์กร ประชาชน กรรมการหมู่บ้าน สมาชิกสภาเทศบาลตำบลประชาคม อย่างมีส่วนร่วม โดยใช้กระบวนการประชาคมกระตุ้นและระดมความคิดจากประชาชน เพื่อนำข้อมูลมาวิเคราะห์ในการจัดทำวิสัยทัศน์ ยุทธศาสตร์การพัฒนา และการบริหารงานโดยยึดธรรมาภิบาล คือ นิติธรรม คุณธรรม โปร่งใส มีส่วนร่วม รับผิดชอบต่อสังคม และความคุ้มค่าเป็นไปตามภารกิจของเทศบาลและสอดคล้องกับวิสัยทัศน์

ยุทธศาสตร์การพัฒนาของเทศบาลตำบลไหล่หิน ซึ่งมาจากการวิเคราะห์ปัญหา และความต้องการของประชาชนที่
จะนำพาพี่น้องประชาชนไปสู่ความเป็นอยู่ที่ยั่งยืน ควบคู่คุณธรรม การบริหารกิจการบ้านเมืองที่ดี คำนึงถึงการมีส่วนร่วม
ร่วมของประชาชนในการดำเนินการทุกขั้นตอนในการแปลงนโยบายไปสู่การปฏิบัติให้เกิดผลได้นั้น ก็ต้องอาศัย
บุคลากรโดยเฉพาะฝ่ายนิติบัญญัติ คือ สมาชิกสภาเทศบาลตำบลไหล่หินทุกท่าน รวมถึงบุคลากรในหน่วยงาน
และประชาชนทุกภาคส่วนซึ่งรวมเป็นองค์กรที่สำคัญโดยมียุทธศาสตร์ดังนี้

- ยุทธศาสตร์ที่ ๑ ด้านการพัฒนาโครงสร้างพื้นฐาน
- ยุทธศาสตร์ที่ ๒ ด้านการอนุรักษ์ทรัพยากรธรรมชาติและสิ่งแวดล้อม
- ยุทธศาสตร์ที่ ๓ ด้านการพัฒนาสังคม/ชุมชน
- ยุทธศาสตร์ที่ ๔ ด้านการพัฒนาเศรษฐกิจ
- ยุทธศาสตร์ที่ ๕ ด้านการบริหารและพัฒนาองค์กร

๒.๓ เป้าประสงค์/ตัวชี้วัด/ค่าเป้าหมาย

๑.ยุทธศาสตร์ด้านโครงสร้างพื้นฐาน

เป้าประสงค์	ตัวชี้วัดเป้าประสงค์	ค่าเป้าหมาย
การสาธารณสุขโรคและสาธารณสุขการครอบคลุม ทั้งพื้นที่ ๑. การพัฒนาการก่อสร้าง ปรับปรุง บำรุงรักษา สาธารณูปโภค สาธารณูปการและไฟฟ้า ๒. พัฒนาระบบจราจร	ร้อยละของครัวเรือนทั้งหมดที่มีระบบ สาธารณสุขโรคและสาธารณสุขการ	ร้อยละ ๘๐

๒.ยุทธศาสตร์ที่ด้านการอนุรักษ์ทรัพยากรธรรมชาติและสิ่งแวดล้อม ประกอบด้วยกลยุทธ์

เป้าประสงค์	ตัวชี้วัดเป้าประสงค์	ค่าเป้าหมาย
ทรัพยากรธรรมชาติมีความอุดมสมบูรณ์และมี สิ่งแวดล้อมที่ดี ๑.การสร้างจิตสำนึกและความตระหนักในการ จัดการทรัพยากรธรรมชาติและสิ่งแวดล้อม ๒. การเฝ้าระวังและป้องกันทรัพยากรธรรมชาติและ สิ่งแวดล้อม ๓. การบำบัดและฟื้นฟูทรัพยากรธรรมชาติและ สิ่งแวดล้อม	มีกิจกรรมในพื้นที่	ไม่น้อยกว่า ๒ กิจกรรม/ต่อปี

๓. ยุทธศาสตร์ด้านการพัฒนาสังคม/ชุมชน

เป้าประสงค์	ตัวชี้วัดเป้าประสงค์	ค่าเป้าหมาย
การพัฒนาศักยภาพคนและความเข้มแข็งของชุมชน ด้านคุณภาพชีวิต ระบบการศึกษา และส่งเสริมศิลปวัฒนธรรม ๑. ประชาชนได้รับการศึกษาอย่างทั่วถึงทั้งมนและนอกระบบ ๒. ผู้ด้อยโอกาสทางสังคม ผู้พิการ เด็ก และสตรี ได้รับการช่วยเหลือด้านสวัสดิการและการส่งเสริมอาชีพ ๓. พื้นที่ในเขตเทศบาลตำบลไหล่หินปลอดจากผู้เสพยาเสพติดและมีผู้ดื่มสุรา หรือบุหรี่ลดลง ๔. ป้องกัน รักษา และส่งเสริมสุขภาพอนามัยของประชาชน ๕. ประชาชนเห็นความสำคัญของประเพณีท้องถิ่นและพิธีกรรมต่าง ๆ และเข้าร่วมกิจกรรมโดยพร้อมเพรียงกัน	ร้อยละของประชากรที่ได้รับการศึกษา ร้อยละของผู้ได้รับการดูแลและช่วยเหลือ ร้อยละของจำนวนคนที่ดื่มสุราสูบบุหรี่ มีกิจกรรมส่งเสริมสุขภาพ ร้อยละของความพึงพอใจของประชาชนต่อการจัดกิจกรรม	ร้อยละ ๘๐ ร้อยละ ๘๐ ร้อยละ ๒ ไม่น้อยกว่า ๒ กิจกรรม/ต่อปี ร้อยละ ๘๐

๔. ยุทธศาสตร์การพัฒนาด้านการพัฒนาเศรษฐกิจ

เป้าประสงค์	ตัวชี้วัดเป้าประสงค์	ค่าเป้าหมาย
การพัฒนาและเสริมสร้าง ความเข้มแข็งของระบบเศรษฐกิจชุมชน ๑. ส่งเสริมอาชีพและเพิ่มรายได้แก่ประชาชนทำให้ประชาชนมีรายได้เพิ่มขึ้นและมีอาชีพมั่นคง ๒. ส่งเสริมชุมชนในการดำเนินชีวิตแบบเศรษฐกิจพอเพียง ๓. การมุ่งเน้นการผลิตสินค้าเกษตรอินทรีย์ หรือเกษตรปลอดสารเคมี	-จำนวนกิจกรรมที่จัดส่งเสริมอาชีพ -ร้อยละความพึงพอใจของประชาชนในการดำรงชีพ -จำนวนกิจกรรมการรณรงค์	๑ ครั้ง/ปี ร้อยละ ๘๐ ๒ ครั้ง/ปี
การพัฒนาการเมืองและระบบการบริหารจัดการที่ดี ๑. ส่งเสริมการมีส่วนร่วมของประชาชนในการบริหารพัฒนาชุมชนของตนเองตามระบอบประชาธิปไตยอันมีพระมหากษัตริย์ทรงเป็นประมุข ๒. ส่งเสริมความรู้ความเข้าใจเกี่ยวกับกิจการเทศบาล ๓. การปรับปรุงและพัฒนาบุคลากร	-จำนวนโครงการ/กิจกรรมเพื่อให้ประชาชนมีส่วนร่วม - ร้อยละของประชาชนที่เสียภาษี - จำนวนบุคลากรที่เข้าร่วมโครงการพัฒนาตนเอง	๑ ครั้ง/ปี ร้อยละ ๘๐ ร้อยละ ๗๐

๕. ยุทธศาสตร์การพัฒนาด้านการบริหารและพัฒนาองค์กร

เป้าประสงค์	ตัวชี้วัดเป้าประสงค์	ค่าเป้าหมาย
๔. การปรับปรุงและพัฒนารายได้ของเทศบาล	- ร้อยละที่เพิ่มขึ้นของจำนวนรายได้ที่จัดเก็บ	ร้อยละ ๒
๕. การปรับปรุงและพัฒนาเครื่องมือ/เครื่องใช้ และ สถานที่ปฏิบัติงาน	- ร้อยละความพึงพอใจของประชาชนต่อการดำเนินงานในการพัฒนาท้องถิ่น	ร้อยละ ๘๐
๖. การปรับปรุงระบบทะเบียนและเอกสารของเทศบาล	- ร้อยละความพึงพอใจของประชาชนต่อการดำเนินงานในการ	ร้อยละ ๘๐
๗. การป้องกันและบรรเทาสาธารณภัย	- ร้อยละ ความพึงพอใจในการให้บริการแก่ประชาชน	ร้อยละ ๘๐

๒.๖ กลยุทธ์

๑. ยุทธศาสตร์ด้านโครงสร้างพื้นฐาน ประกอบด้วยกลยุทธ์

- ๑.๑) ด้านการก่อสร้าง ปรับปรุง บำรุง รักษา ถนน รางระบายน้ำ ท่อ และสะพาน
- ๑.๒) ด้านการพัฒนาด้านสาธารณูปโภค สาธารณูปการ และพัฒนาแหล่งน้ำการเกษตร
- ๑.๓) ด้านการไฟฟ้าสาธารณะ

๒. ยุทธศาสตร์ที่ด้านการอนุรักษ์ทรัพยากรธรรมชาติและสิ่งแวดล้อม ประกอบด้วยกลยุทธ์

- ๒.๑) ด้านการสร้างจิตสำนึกและความตระหนักในการจัดการทรัพยากรธรรมชาติและสิ่งแวดล้อม
- ๒.๒) ด้านการอนุรักษ์ ฟื้นฟู ฝังระวาง และการป้องกันรักษาทรัพยากรธรรมชาติและสิ่งแวดล้อม

๓. ยุทธศาสตร์การพัฒนาด้านการพัฒนาสังคม ประกอบด้วยกลยุทธ์

- ๓.๑) ด้านการพัฒนาคุณภาพชีวิตเด็ก เยาวชน สตรี ผู้สูงอายุผู้พิการ ผู้ป่วยเอดส์ และผู้ด้อยโอกาส
- ๓.๒) ด้านการศึกษา
- ๓.๓) ด้านการส่งเสริมศิลปวัฒนธรรม ประเพณีและภูมิปัญญาท้องถิ่น
- ๓.๔) ด้านการป้องกันรักษาและส่งเสริมอนามัยของประชาชน
- ๓.๕) ด้านการส่งเสริมความเข้มแข็งของชุมชน
- ๓.๖) ด้านการป้องกันและบรรเทาสาธารณภัย

๔. ยุทธศาสตร์การพัฒนาด้านการพัฒนาเศรษฐกิจ ประกอบด้วยกลยุทธ์

- ๔.๑) ด้านการส่งเสริมอาชีพและเพิ่มรายได้ให้แก่ประชาชน
- ๔.๒) ด้านการส่งเสริมการตลาดและการใช้สินค้าท้องถิ่น
- ๔.๓) ด้านการส่งเสริมการท่องเที่ยว

๕. ยุทธศาสตร์การพัฒนาด้านการบริหารและพัฒนาองค์กร ประกอบด้วยกลยุทธ์

- ๕.๑) ด้านการพัฒนาบุคลากร
- ๕.๒) ด้านการปรับปรุง การพัฒนาเครื่องมือ เครื่องใช้ และสถานที่ปฏิบัติงาน

๒.๗ จุดยืนทางยุทธศาสตร์

นโยบายของคณะผู้บริหารเทศบาลตำบลไหล่หิน ที่ได้แถลงต่อสภาเทศบาลตำบลไหล่หิน สมัยสามัญ สมัยที่ ๑ ครั้งที่ ๒ ประจำปี ๒๕๖๔ เมื่อวันที่ ๑๒ พฤษภาคม ๒๕๖๔ เวลา ๐๙.๐๐ น. ณ ห้องประชุมสภาเทศบาลตำบลไหล่หิน ได้กำหนดนโยบายในการบริหารไว้ ๗ ด้าน ดังนี้

๑. นโยบายเร่งด่วน
๒. นโยบายการปรับปรุงฟื้นฟูสิ่งแวดล้อม
๓. นโยบายการพัฒนาสังคมและคุณภาพชีวิต
๔. นโยบายการศึกษา ประเพณีวัฒนธรรม และการท่องเที่ยวเชิงอนุรักษ์
๕. นโยบายพัฒนาระบบการคมนาคมและโครงสร้างพื้นฐาน
๖. นโยบายการเสริมสร้างการมีส่วนร่วมของชุมชน
๗. นโยบายการบริหารจัดการที่ดี

โดยมีแนวทางในการพัฒนาตามนโยบายแต่ละด้าน ดังนี้

๑. นโยบายเร่งด่วน

เพื่อตอบสนองนโยบายเร่งด่วนของรัฐบาลได้แก่ การเทิดทูนสถาบันพระมหากษัตริย์การส่งเสริมความเข้าใจในระบอบประชาธิปไตยอันมีพระมหากษัตริย์ทรงเป็นประมุข การแก้ไขปัญหาความเดือดร้อนของประชาชนจากสาธารณสุข การสร้างความเข้มแข็งของชุมชนตามขนาดของประชากร การป้องกันและแก้ไขปัญหาเสพติด และการป้องกันปราบปรามการทุจริตประพฤติมิชอบ

๒. นโยบายปรับปรุงฟื้นฟูสิ่งแวดล้อม

เพื่อพัฒนาตำบลไหล่หินให้เป็นแหล่งที่อยู่อาศัยชั้นนำ ที่มีสภาพแวดล้อมที่สะอาด สดใส และปลอดภัยจากมลพิษ โดยเร่งรัดการพัฒนาระบบป้องกันน้ำท่วมพื้นที่ริมแม่น้ำ การก่อสร้างแนวกันน้ำเซาะและป้องกันการพังทลายของตลิ่ง ปรับปรุงระบบระบายน้ำในชุมชนที่ประสบปัญหาน้ำท่วมขัง แก้ไขปัญหาน้ำเน่าเสีย โดยส่งเสริมความร่วมมือของชุมชนในการดูแลรักษาคลองสาธารณะ

ด้านการพัฒนาสภาพแวดล้อม สภาพภูมิทัศน์ที่สาธารณสุขประโยชน์ ลดภาวะโลกร้อน พัฒนาสวนสาธารณะ และพื้นที่สีเขียวบริเวณถนนเลียบริมน้ำแม่ยาวอย่างต่อเนื่อง ให้สวยงามและคงสภาพตามธรรมชาติ ให้ประชาชนมีสถานที่พักผ่อนและออกกำลังกายส่งเสริมสนับสนุนเพิ่มพื้นที่ป่าชุมชน

ส่งเสริมการสร้างจิตสำนึกในการรักษาความสะอาดของบ้านเมือง การปรับปรุงระบบการจัดเก็บขยะให้มีประสิทธิภาพ ลดปริมาณขยะตกค้างในชุมชนส่งเสริมให้ประชาชนมีส่วนร่วมในการแก้ไขปัญหาโดยการคัดแยกขยะ และการจัดการขยะอันตรายอย่างถูกวิธี

๓. นโยบายการพัฒนาสังคมและคุณภาพชีวิต

เพื่อยกระดับให้ประชาชนมีคุณภาพชีวิตที่ดีทั้งด้านการสาธารณสุข สวัสดิการสังคม รวมทั้งความปลอดภัยในชีวิตและทรัพย์สิน โดยการส่งเสริมความรู้ในการดูแลสุขภาพอนามัย จัดบริการส่งเสริมสุขภาพและการป้องกันโรคเชิงรุกในชุมชนและโรงเรียนอย่างทั่วถึง พัฒนาศักยภาพในการปฏิบัติงานด้านการสาธารณสุข สนับสนุนการดำเนินงานกองทุนหลักประกันสุขภาพ ส่งเสริมสนับสนุนการป้องกันและแก้ไขโรคระบาดและโรคภัยต่าง ๆ การดูแลอนามัยสิ่งแวดล้อม พัฒนาตลาดสะอาดปลอดภัย

การพัฒนาคุณภาพชีวิตผู้สูงอายุผู้พิการ ผู้ด้อยโอกาสในชุมชนส่งเสริมสนับสนุนการช่วยเหลือและสงเคราะห์แก่ผู้ด้อยโอกาสทางสังคม ผู้สูงอายุ และผู้พิการจัดทำฐานข้อมูลเฉพาะกลุ่มเพื่อพัฒนาบริการเตรียมความพร้อมผู้สูงอายุ เร่งรัดการบริการสวัสดิการเบี้ยยังชีพและหลักประกันรายได้ ผู้สูงอายุให้บริการและ

ส่งเสริมความรู้ในการดูแลสุขภาพเฉพาะกลุ่ม และการให้ความรู้ด้านสวัสดิการสังคมในด้านการป้องกันและบรรเทาสาธารณภัย โดยพัฒนาระบบปฏิบัติการให้มีประสิทธิภาพ รวดเร็วและเหมาะสมกับพื้นที่ จัดให้มีรถยนต์ดับเพลิงส่งเสริมให้ประชาชนมีส่วนร่วมในการป้องกันและบรรเทาสาธารณภัยในชุมชน

๔. นโยบายการศึกษา ประเพณีวัฒนธรรม และการท่องเที่ยวเชิงอนุรักษ์

เพื่อให้ตำบลไหล่นหินเป็นแหล่งการศึกษาชั้นดีสำหรับเยาวชนตำบลไหล่นหิน โดยการพัฒนาคุณภาพและมาตรฐานทางการศึกษาของสถานศึกษา และศูนย์พัฒนาเด็กเล็กในสังกัดเทศบาลตำบลไหล่นหิน รวมทั้ง ให้การสนับสนุนงบประมาณสถานศึกษาที่สังกัดหน่วยงานอื่น ส่งเสริมคุณธรรมและจริยธรรม เสริมสร้างพัฒนาการทางอารมณ์และสังคมผ่านกิจกรรมการเรียนรู้นอกห้องเรียนที่หลากหลายและเหมาะสมตามวัย

สนับสนุนการศึกษาทั้งในระบบและนอกระบบทุกระดับตามแนวทางการปฏิรูปการศึกษา ให้สอดคล้องกับวิถีชีวิตของชุมชน และภูมิปัญญาท้องถิ่น พร้อมทั้งจัดให้มีสถานที่รองรับในการดำเนินการอย่างถูกต้องตามหลักการที่ดี

สนับสนุนการให้โอกาสทางการศึกษาการเรียนรู้รวมทั้งการใช้เทคโนโลยีสารสนเทศของคนทุกวัย ให้ครอบคลุมทุกเป้าหมาย รวมถึงผู้ยากไร้ ผู้ด้อยโอกาส ผู้บกพร่องทางร่างกาย เพื่อที่จะได้มีโอกาสเข้าไปศึกษาเรียนรู้ในแหล่งเรียนรู้ประจำตำบลอย่างเสมอภาคและเป็นธรรม

ส่งเสริมการแข่งขันกีฬาทุกระดับ การออกกำลังกายและนันทนาการ

ด้านการอนุรักษ์ประเพณีและวัฒนธรรม โดยให้ความสำคัญต่อการจัดงานประเพณีประจำชาติ และท้องถิ่น รวมทั้งงานเฉลิมฉลองในโอกาสสำคัญของสถาบันชาติและพระมหากษัตริย์ โดยเน้นการแสดงศิลปวัฒนธรรมให้เยาวชนได้อนุรักษ์และเรียนรู้ควบคู่กับการส่งเสริมการแสดงศิลปวัฒนธรรมร่วมสมัยตามสังคมที่เปลี่ยนแปลงไปส่งเสริมและสนับสนุนการสืบสานวัฒนธรรมาล้ำนา ประเพณีที่สำคัญ และภูมิปัญญาท้องถิ่น

ด้านการท่องเที่ยวเชิงอนุรักษ์โดยให้ความร่วมมือกับกลุ่มผู้ค้า และชุมชนในการทำนุบำรุงรักษาและบูรณะโบราณสถาน โบราณวัตถุ ศาสนาสถาน พื้นฟูอนุรักษ์วิถีการดำเนินชีวิตของชุมชนดั้งเดิมรวมทั้งการพัฒนาพื้นที่บริเวณวัดไหล่นหินหลวงให้สวยงาม และเป็นเส้นทางสัญจรของนักท่องเที่ยว ในการปรับปรุงภูมิทัศน์ ให้เหมาะสมต่อการปฏิบัติกิจทางศาสนาและการท่องเที่ยวเชิงอนุรักษ์ทำบุญไหว้พระ

๕. นโยบายพัฒนาระบบการคมนาคมและโครงสร้างพื้นฐาน

เพื่อพัฒนาและบำรุงรักษาเส้นทางคมนาคมในพื้นที่อย่างต่อเนื่อง เชื่อมโยงโครงข่ายการคมนาคมระหว่างตำบลไหล่นหินกับท้องถิ่นใกล้เคียง การก่อสร้างทำนุบำรุงรักษา ปรับปรุงซ่อมแซม สะพานทางระบายน้ำในหมู่บ้าน การพัฒนาแหล่งน้ำเพื่อการเกษตร คู คลอง เหมืองฝาย และแหล่งกักเก็บน้ำพัฒนาแหล่งน้ำเพื่ออุปโภคบริโภค และเพื่อการเกษตรกรรมจัดให้มีอุปกรณ์ด้านการจราจร เครื่องหมายบอกเส้นทางหลัก เส้นทางลัดและสัญลักษณ์แจ้งสถานที่สำคัญอย่างชัดเจน รวมทั้งการพัฒนา ปรับปรุงขยายบริการไฟฟ้าสาธารณะระบบแสงสว่างในทุกพื้นที่รวมทั้งพื้นที่การเกษตร ให้เพียงพอและเหมาะสมให้ครอบคลุมทั่วถึง การติดตั้งกล้องวงจรปิดบริเวณทางแยกและจุดเสี่ยงต่างๆ

ดังนั้น นโยบายทั้ง ๕ ด้าน ดังกล่าวข้างต้นจะประสบความสำเร็จบรรลุผลดังที่กระผมได้ตั้งเป้าหมายไว้ ก็โดยอาศัยนโยบายสำคัญอีก๒ ประการซึ่งถือเป็นรากฐานของการพัฒนาท้องถิ่นร่วมกันระหว่างภาคประชาชนกับส่วนราชการในสังกัดเทศบาลตำบลไหล่นหิน

๖. นโยบายการเสริมสร้างการมีส่วนร่วมของชุมชน

เพื่อให้ประชาชนในพื้นที่ได้ตระหนักถึงบทบาทหน้าที่ของตนเองในการมีส่วนร่วมทางการเมือง และการปกครองท้องถิ่น โดยการรณรงค์ให้ประชาชนได้เห็นความสำคัญของการใช้สิทธิในการเลือกตั้งทุกระดับ และการมีส่วนร่วมพัฒนาท้องถิ่นร่วมกับเทศบาลโดยบูรณาการแผนงาน/โครงการพัฒนาต่างๆ ของชุมชน ร่วมกับแผนพัฒนาเทศบาล สนับสนุนงบประมาณในการดำเนินกิจกรรมอันเป็นประโยชน์ต่อท้องถิ่นและประชาชนในชุมชนเสริมสร้างองค์ความรู้และพัฒนาศักยภาพของผู้นำชุมชน

การสร้างความเข้มแข็งทางเศรษฐกิจให้แก่ชุมชน ภายใต้แนวปรัชญาเศรษฐกิจพอเพียง เพื่อให้ชุมชนสามารถพึ่งตนเองได้โดยสนับสนุนการดำเนินงานของกองทุนชุมชน กองทุนพัฒนาบทบาทสตรีส่งเสริมการฝึกอบรมอาชีพและการพัฒนาผลิตภัณฑ์ให้แก่กลุ่มอาชีพ กลุ่มแม่บ้าน กลุ่มผลิตภัณฑ์ชุมชน

๗. นโยบายการบริหารจัดการที่ดี

เพื่อให้ส่วนราชการในสังกัดสามารถดำเนินงานตามนโยบายและจัดบริการสาธารณะ ให้แก่ประชาชนได้อย่างมีประสิทธิภาพถูกต้องรวดเร็วทั่วถึง โปร่งใส และคุ้มค่า โดยมีการวางแผนพัฒนา และการจัดสรรงบประมาณอย่างเหมาะสมเพื่อพัฒนาการบริการทุกด้านอย่างต่อเนื่อง พัฒนาระบบ Call Center เชื่อมโยงการบริการข้อมูลข่าวสาร และการร้องเรียนร้องทุกข์การปรับปรุงฐานข้อมูลด้านต่างๆ เช่น ข้อมูลแผนที่ภาษี เพื่อพัฒนาการจัดเก็บรายได้ข้อมูลด้านงานช่างและผังเมืองข้อมูลด้านการสาธารณสุขและสิ่งแวดล้อม เป็นต้น

ในด้านการพัฒนาประสิทธิภาพในการบริหารงานและการปฏิบัติงาน โดยส่งเสริมการฝึกอบรม การศึกษาดูงานการพัฒนาองค์ความรู้ที่จำเป็นสำหรับผู้บริหารและพนักงาน ทุกระดับ รวมทั้ง การสัมมนา แลกเปลี่ยนเรียนรู้ร่วมกันระหว่างฝ่ายการเมืองและข้าราชการประจำ

การกำหนดนโยบายดังกล่าววางอยู่บนพื้นฐานของข้อมูลและการปฏิบัติได้จริง ตามภารกิจของเทศบาล เพื่อพัฒนาท้องถิ่น และเป็นไปตามภารกิจของเทศบาลและสอดคล้องกับวิสัยทัศน์ ยุทธศาสตร์การพัฒนาของเทศบาลตำบลไหล่หิน ซึ่งมาจากการวิเคราะห์ปัญหา และความต้องการของประชาชนที่จะนำพาพี่น้องประชาชนไปสู่ความเป็นอยู่ที่ยั่งยืน ควบคู่คุณธรรม การบริหารกิจการบ้านเมืองที่ดี คำนึงถึงการมีส่วนร่วมของประชาชนในการดำเนินการทุกขั้นตอนในการแปลงนโยบายไปสู่การปฏิบัติ

๒.๘ ความเชื่อมโยงยุทธศาสตร์ในภาพรวม

ประเทศชาติจะได้รับการพัฒนาโดยรวมก่อให้เกิดประโยชน์ต่อประชาชนในชาติ การพัฒนาในระดับภูมิภาค ระดับจังหวัด ระดับอำเภอ โดยเฉพาะการพัฒนาในระดับองค์กรปกครองส่วนท้องถิ่นจำเป็นต้องมีความเชื่อมโยงกันทั้งในระดับชุมชน ท้องถิ่น อำเภอ จังหวัด ภูมิภาค และประเทศต้องเป็นไปในทิศทางเดียวกัน และมีความต่อเนื่องเชื่อมโยงกัน ไม่เป็นการดำเนินการที่ต่างคนต่างคิด ต่างทำ แต่อย่างไรก็ดีทางองค์กรปกครองส่วนท้องถิ่นย่อมมีความอิสระในการจัดทำแผนพัฒนาและงบประมาณแต่ควรคำนึงถึงบริบท และทิศทางการพัฒนาของคนทั้งชาติเป็นสำคัญด้วย

การจัดทำแผนพัฒนาท้องถิ่นของเทศบาลตำบลไหล่หินที่มีความเชื่อมโยงกันทั้งในระดับอำเภอ จังหวัด ภูมิภาค และประเทศชาติ จะต้องอาศัยข้อมูลในการวิเคราะห์และจัดทำแผนพัฒนาท้องถิ่นในสองระดับคือ

ระดับที่ ๑ ข้อมูลจากบนลงล่าง (top down) คือเกิดความเชื่อมโยงตั้งแต่ยุทธศาสตร์ชาติ ๒๐ ปี แผนพัฒนาเศรษฐกิจและสังคมแห่งชาติ ยุทธศาสตร์กลุ่มจังหวัดภาคเหนือตอนบน ๑ ยุทธศาสตร์จังหวัดลำปาง กรอบยุทธศาสตร์องค์กรปกครองส่วนท้องถิ่นในเขตจังหวัดลำปาง นโยบายของทางผู้ว่าราชการจังหวัดลำปาง นโยบายนายอำเภอเกาะคา นโยบายผู้บริหารท้องถิ่น และอื่นที่เกี่ยวข้อง

ระดับที่ ๒ ข้อมูลจากล่างขึ้นบน (bottom up) โดยมีการเก็บข้อมูลจากแผนชุมชน ปัญหาความต้องการของประชาชนในการประชาคมท้องถิ่น ระดับหมู่บ้าน ระดับตำบล ความเห็นจากคณะกรรมการติดตามและประเมินผลแผนพัฒนา ข้อมูลพื้นฐานต่างๆ เป็นต้น ความเชื่อมโยงในภาพรวมของในระดับชาติ ภูมิภาค จังหวัด และท้องถิ่น คือการมุ่งสร้างสังคมแห่งความสุข เกิดความมั่นคง ยั่งยืน สมดุล ด้วยหลักปรัชญาของเศรษฐกิจพอเพียง

๒.๘ ความเชื่อมโยงยุทธศาสตร์การพัฒนาจังหวัดกับยุทธศาสตร์การพัฒนาขององค์กรปกครองส่วนท้องถิ่น โครงสร้างเชื่อมโยงยุทธศาสตร์การพัฒนา ของเทศบาลตำบลไหล่หิน

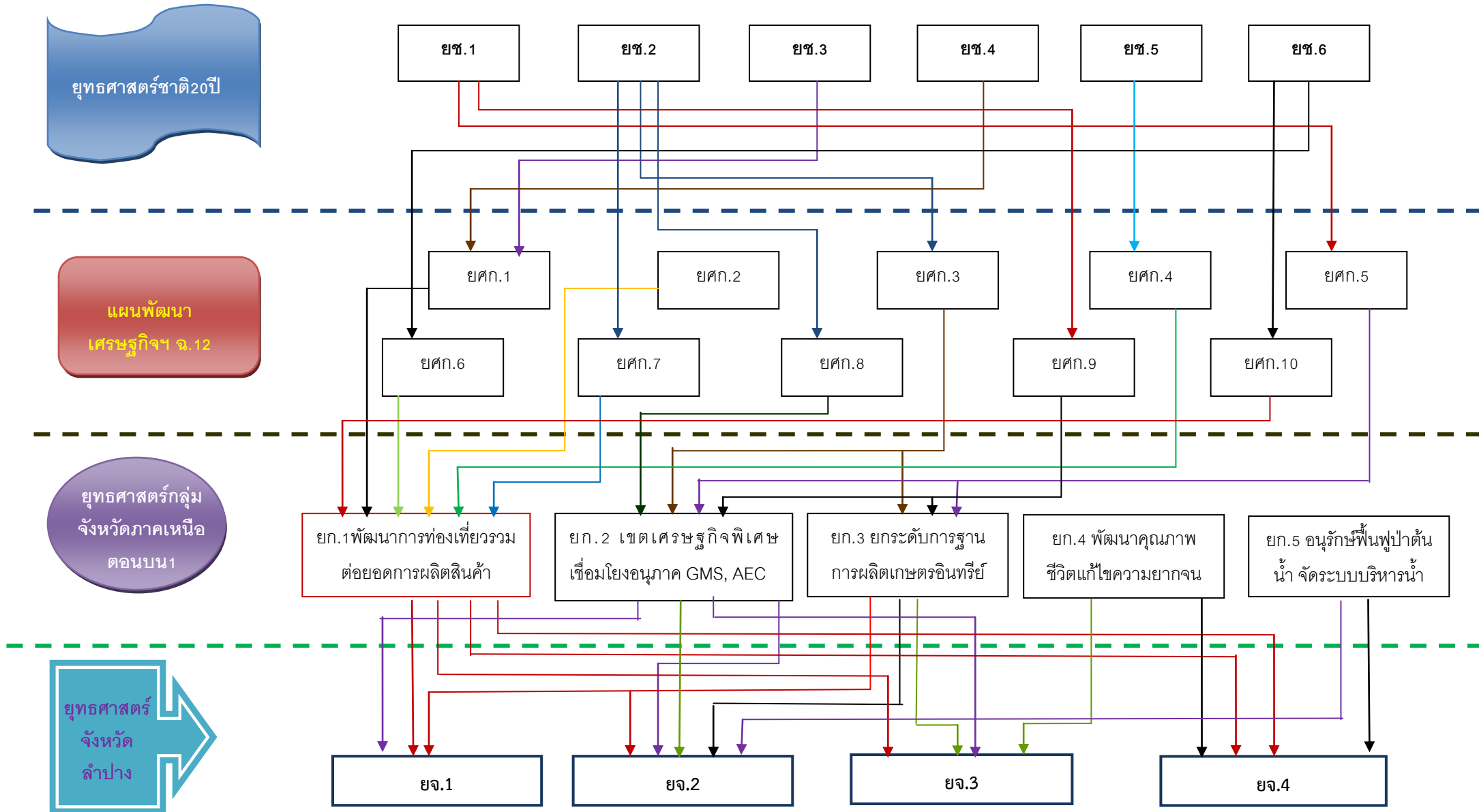

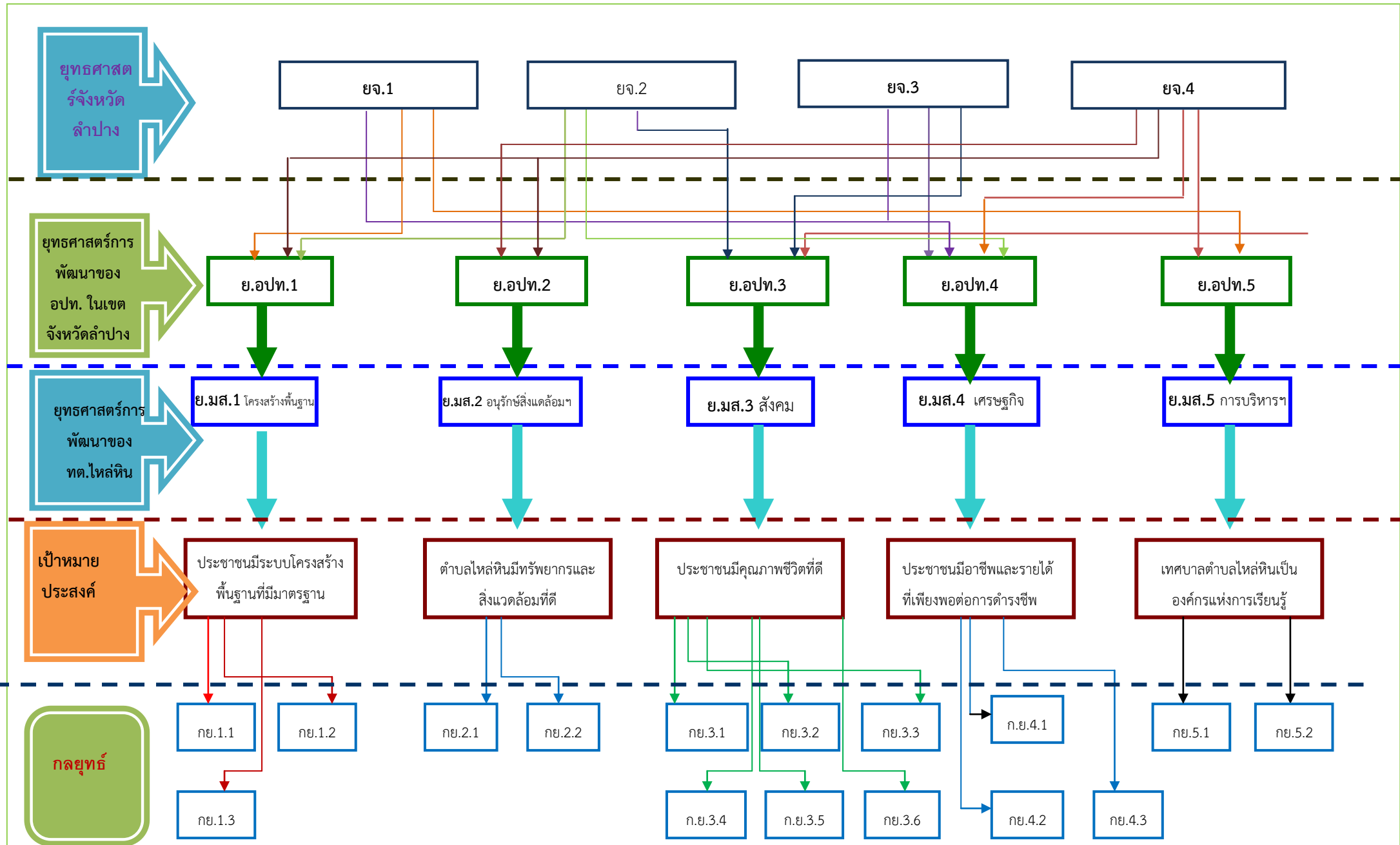

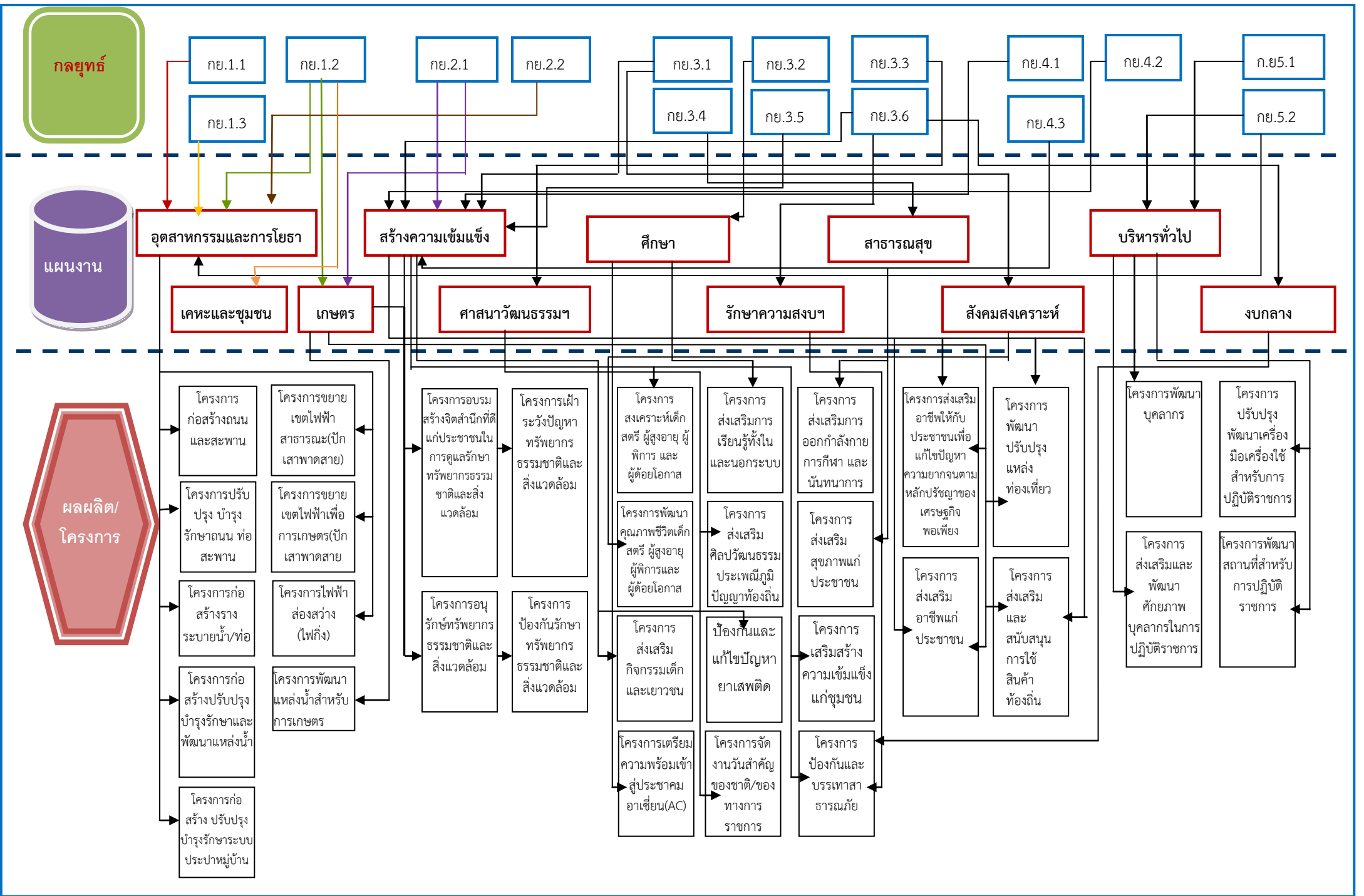

กลยุทธ์

แผนงาน

ผลผลิต/
โครงการ

- กย.1.1, กย.1.2, กย.1.3
- กย.2.1, กย.2.2
- กย.3.1, กย.3.2, กย.3.3, กย.3.4, กย.3.5, กย.3.6
- กย.4.1, กย.4.2, กย.4.3
- กย.5.1, กย.5.2

- อุตสาหกรรมและการโยธา
- สร้างความเข้มแข็ง
- ศึกษา
- สาธารณสุข
- บริหารทั่วไป
- เกษตรและชุมชน
- เกษตร
- ศาสนาวัฒนธรรมฯ
- รักษาความสงบฯ
- สังคมสงเคราะห์
- งบกลาง

- โครงการก่อสร้างถนนและสะพาน
- โครงการปรับปรุงบำรุงรักษาดถนนท่อสะพาน
- โครงการก่อสร้างรางระบายน้ำ/ท่อ
- โครงการก่อสร้างปรับปรุงบำรุงรักษาและพัฒนาแหล่งน้ำ
- โครงการก่อสร้างปรับปรุงระบบประปาหมู่บ้าน
- โครงการขยายเขตไฟฟ้าสาธารณะ(บึงเสาพาดสาย)
- โครงการขยายเขตไฟฟ้าเพื่อการเกษตร(บึงเสาพาดสาย)
- โครงการไฟฟ้าส่องสว่าง(ไฟกิ่ง)
- โครงการพัฒนาแหล่งน้ำสำหรับการเกษตร
- โครงการอบรมสร้างจิตสำนึกที่ดีแก่ประชาชนในการดูแลรักษาทรัพยากรธรรมชาติและสิ่งแวดล้อม
- โครงการอนุรักษ์ทรัพยากรธรรมชาติและสิ่งแวดล้อม
- โครงการเฝ้าระวังปัญหาทรัพยากรธรรมชาติและสิ่งแวดล้อม
- โครงการอนุรักษ์ทรัพยากรธรรมชาติและสิ่งแวดล้อม
- โครงการป้องกันรักษาทรัพยากรธรรมชาติและสิ่งแวดล้อม
- โครงการส่งเสริมกิจกรรมเด็กและเยาวชน
- โครงการเตรียมความพร้อมเข้าสู่ประชาคมอาเซียน(AC)
- โครงการส่งเสริมคนสูงวัย ผู้พิการ และผู้ด้อยโอกาส
- โครงการพัฒนาคุณภาพชีวิตเด็กสตรี ผู้สูงอายุ ผู้พิการและผู้ด้อยโอกาส
- โครงการส่งเสริมกิจการเรียนรู้ทั้งในและนอกระบบ
- โครงการส่งเสริมศิลปวัฒนธรรม ประเพณีภูมิปัญญาท้องถิ่น
- โครงการป้องกันและแก้ไขปัญหายาเสพติด
- โครงการจัดงานวันสำคัญของชาติ/ของราชการ
- โครงการส่งเสริมการออกกำลังกาย การกีฬา และนันทนาการ
- โครงการส่งเสริมสุขภาพแก่ประชาชน
- โครงการเสริมสร้าง ความเข้มแข็งแก่ชุมชน
- โครงการป้องกันและบรรเทาสาธารณภัย
- โครงการส่งเสริมอาชีพให้กับประชาชนเพื่อแก้ไขปัญหาความยากจนตามหลักปรัชญาของเศรษฐกิจพอเพียง
- โครงการส่งเสริมอาชีพแก่ประชาชน
- โครงการส่งเสริมอาชีพแก่ประชาชน
- โครงการพัฒนาบุคลากร
- โครงการปรับปรุงพัฒนาเครื่องมือเครื่องใช้สำหรับการปฏิบัติราชการ
- โครงการส่งเสริมและพัฒนาบุคลากรในการปฏิบัติราชการ
- โครงการพัฒนาสถานี่สำหรับการปฏิบัติราชการ
- โครงการพัฒนาปรับปรุงแหล่งท่องเที่ยว
- โครงการส่งเสริมและสนับสนุนการใช้สินค้าท้องถิ่น

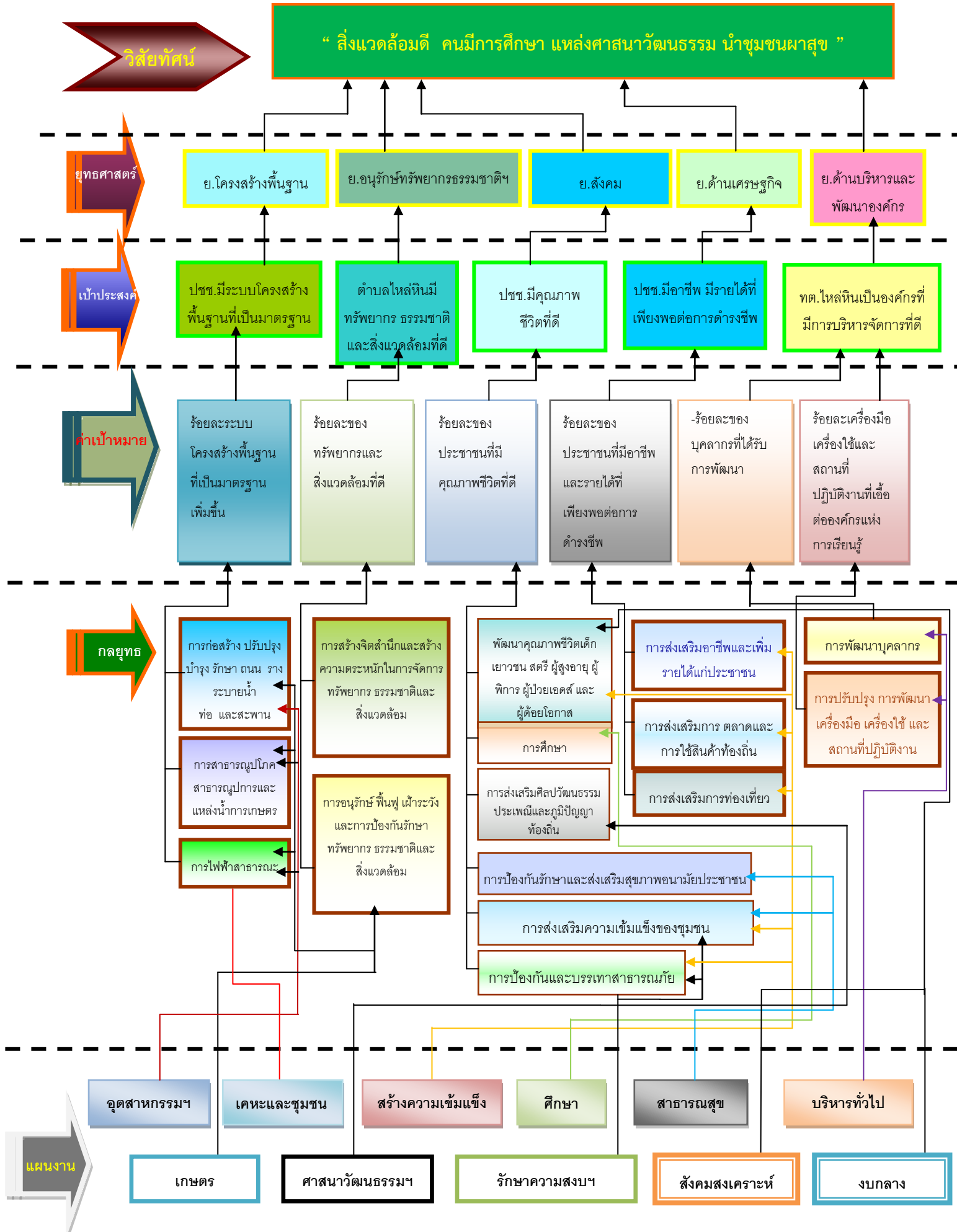

๓.๕ รายละเอียดยุทธศาสตร์

ความเชื่อมโยง กับยุทธศาสตร์ จังหวัด	ยุทธศาสตร์ อปท.ใน เขตจังหวัด	ยุทธศาสตร์ อปท.	เป้าประสงค์	ตัวชี้วัด ผลผลิต/โครงการ	ค่าเป้าหมาย					ความก้าว หน้าของ เป้าหมาย	กล ยุทธ์	ผลผลิต/โครงการ	หน่วยงาน รับผิดชอบ หลัก	หน่วย สนับสนุน
					๒๕๖๖	๒๕๖๗	๒๕๖๘	๒๕๖๙	๒๕๗๐					
ย.๑,๒,๓,๔	ย.๑	ย.๑ โครงสร้าง พื้นฐาน	ประชาชนมี ระบบ โครงสร้าง พื้นฐานที่ได้ มาตรฐาน	๑) ร้อยละสิ่ง สาธารณูปโภคและ สาธารณูปการ ถนน วางระบายน้ำ ท่อ และ สะพาน ที่ได้มาตรฐาน	๖๙	๒๕	๑๐	๑๐	๑๐	ร้อยละ๑๐/ปี	๑.๑	๑.โครงการก่อสร้าง ถนนและสะพาน ๒.โครงการปรับปรุง บำรุงรักษาถนน ท่อ สะพาน ๓.โครงการก่อสร้าง วางระบายน้ำ/ท่อ	ทต.ไหลหิน	อบจ.ลป./ อำเภอเกาะคา /กรมส่งเสริม การปกครอง ท้องถิ่น และหน่วยงาน อื่นที่เกี่ยวข้อง
				๒) ร้อยละสิ่ง สาธารณูปโภคและ สาธารณูปการที่มีการ ปรับปรุงบำรุงรักษา	๑๘	๑๐	๑๐	๑๐	๑๐	ร้อยละ๑๐/ปี				

ความเชื่อมโยงกับยุทธศาสตร์จังหวัด	ยุทธศาสตร์อปท.ในเขตจังหวัด	ยุทธศาสตร์อปท.	เป้าประสงค์	ตัวชี้วัด ผลผลิต/โครงการ	ค่าเป้าหมาย					ความก้าวหน้า น้ำของเป้าหมาย	กลยุทธ์	ผลผลิต/โครงการ	หน่วยงานรับผิดชอบหลัก	หน่วยสนับสนุน
					๒๕๖๖	๒๕๖๗	๒๕๖๘	๒๕๖๙	๒๕๗๐					
ย.๒	ย.๒	ย.๒	๑) ตำบลไหล่หินมีทรัพยากรธรรมชาติและสิ่งแวดล้อมที่ดี	๑) ร้อยละของประชาชนที่มีจิตสำนึกและมีความตระหนักในการจัดการทรัพยากรธรรมชาติและสิ่งแวดล้อม	๑๒	๑๐	๑๐	๙	๑๐	ร้อยละ๑๐/ปี	๒.๑	๑) โครงการอบรมสร้างจิตสำนึกที่ดีแก่ประชาชนในการดูแลรักษาทรัพยากรธรรมชาติและสิ่งแวดล้อม	ทต.ไหล่หิน	อบจ.ลพ.
				๒) ร้อยละของทรัพยากรและสิ่งแวดล้อมได้มาตรฐาน	๑๒	๑๐	๑๐	๙	๑๐	ร้อยละ๕/ปี	๒.๒	๑) โครงการอนุรักษ์ทรัพยากรธรรมชาติและสิ่งแวดล้อม ๒) โครงการเฝ้าระวังปัญหาทรัพยากรธรรมชาติและสิ่งแวดล้อม ๓) โครงการป้องกันรักษาทรัพยากรธรรมชาติและสิ่งแวดล้อม	ทต.ไหล่หิน	อบจ.ลพ.

ความเชื่อมโยงกับยุทธศาสตร์จังหวัด	ยุทธศาสตร์อปท.ในเขตจังหวัด	ยุทธศาสตร์อปท.	เป้าประสงค์	ตัวชี้วัด ผลิต/โครงการ	ค่าเป้าหมาย					ความก้าวหน้า ของเป้าหมาย	กลยุทธ	ผลผลิต/โครงการ	หน่วยงานรับผิดชอบหลัก	หน่วยสนับสนุน
					๒๕๖๖	๒๕๖๗	๒๕๖๘	๒๕๖๙	๒๕๗๐					
ย.๒,๓,๔	ย.๓	ย.๓ ด้านสังคม	๑) ประชาชนมีคุณภาพชีวิตที่ดี	๑) ร้อยละของเด็กเยาวชน สตรี ผู้สูงอายุ ผู้พิการ ผู้ป่วยเอดส์ และ ผู้ด้อยโอกาสที่ได้รับการพัฒนา	๑๐	๑๐	๘	๘	๘	ร้อยละ๕/ปี	๓.๑	๑) โครงการสงเคราะห์เด็กสตรี ผู้สูงอายุ ผู้พิการ และผู้ด้อยโอกาส ๒) โครงการพัฒนาคุณภาพชีวิตเด็ก สตรี ผู้สูงอายุ ผู้พิการและผู้ด้อยโอกาส ๓) ส่งเสริมกิจกรรมเด็กและเยาวชน	ทต.โหลหิน	สนง.พัฒนาชุมชน / สนง.พัฒนาสังคมและความมั่นคงจังหวัดลำปาง
				๒) ร้อยละของจำนวนประชาชนตำบลโหลหินที่ได้รับการศึกษา	๒๓	๒๓	๒๓	๒๓	๒๓	ร้อยละ๒/ปี	๓.๒	๑) โครงการเตรียมความพร้อมเข้าสู่ประชาคมอาเซียน ๒) โครงการส่งเสริมการเรียนรู้ทั้งนอกระบบและในระบบ		

ความเชื่อมโยง กับยุทธศาสตร์ จังหวัด	ยุทธศาสตร์ อปท.ในเขต จังหวัด	ยุทธศาสตร์ อปท.	เป้าประสงค์	ตัวชี้วัด ผลผลิต/โครงการ	ค่าเป้าหมาย					ความก้าวหน้า ของเป้าหมาย	กล ยุทธ์	ผลผลิต/โครงการ	หน่วยงาน รับผิดชอบ หลัก	หน่วย สนับสนุน
					๒๕๖๖	๒๕๖๗	๒๕๖๘	๒๕๖๙	๒๕๗๐					
				๓) ร้อยละของ ประชาชนที่มีส่วนร่วม ในกิจกรรมด้านอนุรักษ์ ศิลปวัฒนธรรม ประเพณีและภูมิปัญญา ท้องถิ่น	๑๓	๑๓	๑๓	๑๓	๑๓	ร้อยละ๕/ปี	๓.๓	๑)โครงการส่งเสริม ศิลปวัฒนธรรมและ ประเพณี ภูมิปัญญา ท้องถิ่น ๒)โครงการจัดงานวัน สำคัญของชาติและของ ทางราชการ	ทต.ไหล่หิน	สนง. วัฒนธรรม วัฒนธรรม จังหวัดลำปาง
				๔) ร้อยละของ ประชาชนที่มีสุขภาพดี	๑๐	๑๐	๑๐	๑๐	๑๐	ร้อยละ๕/ปี	๓.๔	๑)โครงการส่งเสริมการ ออกกำลังกาย การกีฬา และนันทนาการ ๒)โครงการส่งเสริม สุขภาพแก่ประชาชน	ทต.ไหล่หิน	รพ.สต.ไหล่หิน ,รพ.เกาะคา อบจ.ลำปาง/ สน.ท่องเที่ยว และกีฬา จังหวัดลำปาง
				๕) จำนวนชุมชนที่มี ความเข้มแข็ง	๑๕	๑๕	๑๐	๑๐	๑๐	จำนวน ๖ หมู่บ้าน	๓.๕	๑)โครงการส่งเสริมความ เข้มแข็งของชุมชน ๒)โครงการป้องกันและ แก้ไขปัญหาเสพติด	ทต.ไหล่หิน	สนง.พัฒนา ชุมชนอำเภอ เกาะคา
				๖) ร้อยละของการ ป้องกันและบรรเทาสา ธารณภัยได้	๕	๕	๕	๕	๕	ร้อยละ๑๐/ปี	๓.๖	๑)โครงการป้องกันและ บรรเทาสาธารณภัย	ทต.ไหล่หิน	อำเภอเกาะคา

ความเชื่อมโยง กับยุทธศาสตร์ จังหวัด	ยุทธศาสตร์ อปท.ในเขต จังหวัด	ยุทธศาสตร์ อปท.	เป้าประสงค์	ตัวชี้วัด ผลผลิต/โครงการ	ค่าเป้าหมาย					ความก้าวหน้า ของเป้าหมาย	กล ยุทธ์	ผลผลิต/โครงการ	หน่วยงาน รับผิดชอบ หลัก	หน่วย สนับสนุน
					๒๕๖๖	๒๕๖๗	๒๕๖๘	๒๕๖๙	๒๕๗๐					
ย.๑,๒,๓	ย.๔	ย.๔ ด้าน เศรษฐกิจ	ประชาชนมี อาชีพและ รายได้ที่ เพียงพอต่อ การดำรงชีพ	๑) ร้อยละของ ประชาชนที่มีอาชีพ และรายได้ที่เพียงพอ ต่อการดำรงชีพ	๑๒	๑	๕	๑	๕	ร้อยละ๑๐/ปี	๔.๑	๑)โครงการส่งเสริม อาชีพให้กับประชาชน เพื่อแก้ไขปัญหาความ ยากจนตามหลักปรัชญา ของเศรษฐกิจพอเพียง ๒)โครงการส่งเสริม อาชีพให้กับประชาชน	ทต.ไหล่นหิน	อบจ.ลำปาง/ สนง.พัฒนา ชุมชน
				๒) จำนวนแหล่ง ท่องเที่ยวที่ได้รับการ ส่งเสริม	๒	๑	๓	๑	๔	จำนวน๑แห่ง/ปี	๔.๒	๑)โครงการปรับปรุง พัฒนาแหล่งท่องเที่ยว		
ย.๔	ย.๕	ย.๕ ด้านการ บริหารและ พัฒนา องค์กร	ทต.ไหล่นหิน เป็นองค์กร แห่งการ เรียนรู้	๑) ร้อยละของจำนวน บุคลากรที่ได้รับการ พัฒนา	๕	๕	๕	๕	๕	ร้อยละ๑๐/ปี	๕.๑	๑)โครงการพัฒนา บุคลากร ๒)โครงการส่งเสริมและ พัฒนา ศักยภาพ บุคลากรในการปฏิบัติ ราชการ	ทต.ไหล่นหิน	
				๒) ร้อยละเครื่องมือ เครื่องใช้และสถานที่ ปฏิบัติงานที่มี มาตรฐาน	๑๙	๑๔	๑๔	๑๒	๑๔	ร้อยละ๑๐/ปี	๕.๒	๑)โครงการปรับปรุง พัฒนา เครื่องมือ เครื่องใช้ในการปฏิบัติ ราชการ ๒)โครงการพัฒนา สถานที่สำหรับปฏิบัติ ราชการ		

๓. การวิเคราะห์เพื่อการพัฒนาท้องถิ่น

๓.๑ การวิเคราะห์กรอบการจัดทำยุทธศาสตร์ขององค์กรปกครองส่วนท้องถิ่น

ดำเนินการประเมินโดยวิเคราะห์ถึงโอกาส และภาวะคุกคาม หรือข้อจำกัด อันเป็นสภาวะแวดล้อมภายนอกที่มีผลต่อการพัฒนาด้านต่างๆ ของตำบลไหล่นหิน รวมทั้งการวิเคราะห์จุดแข็ง จุดอ่อน ของเทศบาลตำบลไหล่นหิน อันเป็นสภาวะภายในท้องถิ่น ซึ่งเป็นการประเมินสถานภาพขององค์กรในปัจจุบัน โดยใช้การวิเคราะห์ SWOT Analysis /Demand (Demand Analysis) Global Demand และ Trend ปัจจัยและสถานการณ์เปลี่ยนแปลงที่มีผลต่อการพัฒนา สำหรับผลการวิเคราะห์ ศักยภาพ SWOT ANALYSIS TECHNIC ผลการวิเคราะห์ศักยภาพเพื่อประเมินสถานภาพการพัฒนาในปัจจุบันและโอกาสการพัฒนาในอนาคต ของเทศบาลตำบลไหล่นหิน ด้วยเทคนิค SWOT ANALYSIS ดังนี้

๑) การวิเคราะห์ (SWOT) ด้านโครงสร้างพื้นฐาน

วิเคราะห์ปัจจัยภายใน (Internal Analysis)

จุดแข็ง (Strength = S)	จุดอ่อน (Weakness =W)
1. ผู้บริหารมีนโยบายเกี่ยวกับการพัฒนาด้านโครงสร้างพื้นฐาน 2. ทำเลที่ตั้งภูมิศาสตร์เหมาะสม สามารถเชื่อมโยงการขนส่งระหว่างอำเภอเกาะคา/อำเภอห้างฉัตร/อำเภอเสริมงาม/อำเภอแม่ทา จังหวัดลำพูน/อำเภอเมือง และระหว่างจังหวัดลำปาง/จังหวัดลำพูน	๑. พื้นที่ตำบลไหล่นหินเป็นพื้นที่กว้าง การบริการด้านโครงสร้างพื้นฐานไม่ทั่วถึง ๒. งบประมาณของ เทศบาลตำบลไหล่นหินมีไม่เพียงพอต่อการพัฒนาด้านโครงสร้างพื้นฐานได้ทั่วถึงในระยะเวลาอันสั้น ๓. มีบุคลากรด้านการพัฒนาโครงสร้างพื้นฐานไม่เพียงพอ

วิเคราะห์ปัจจัยภายนอก (External Analysis)

โอกาส (Opportunity = O)	อุปสรรค/ภัยคุกคาม (Threat =T)
๑. ได้รับการสนับสนุนงบประมาณจากหน่วยงานภายนอกในการพัฒนาด้านโครงสร้างพื้นฐาน เช่น อบจ. ลำปาง กรมชลประทาน สนง.ทรัพยากรบาดาล สนง.ทรัพยากรน้ำ กรมโยธาธิการ และ กรมส่งเสริมการปกครองท้องถิ่น เป็นต้น	๑. ระเบียบ กฎหมาย วิธีปฏิบัติมีการเปลี่ยนแปลง ๒. สถานการณ์ทางการเมือง เศรษฐกิจ ทางภาครัฐทำให้งบประมาณอุดหนุนมีการเปลี่ยนแปลง ๓. การบริหารงานของท้องถิ่นมีความเสี่ยงเนื่องจากการตีความของตัวบทกฎหมายของท้องถิ่นและสำนักงานตรวจเงินแผ่นดินบางครั้งมักจะสวนทางกัน

๒) การวิเคราะห์ (Swot) ด้านสิ่งแวดล้อม

วิเคราะห์ปัจจัยภายใน (Internal Analysis)

จุดแข็ง (Strength = S)	จุดอ่อน (Weakness =W)
๑. ตำบลไหล่นหินมีแหล่งทรัพยากรธรรมชาติที่หลากหลาย ๒. มีแหล่งท่องเที่ยวทางธรรมชาติและโบราณสถานที่น่าสนใจในพื้นที่	๑. พื้นที่ส่วนใหญ่เป็นป่าไม้ และสลับกับภูเขา และมีปัญหาความแห้งแล้งของพื้นที่ทำการเกษตร ๒. แหล่งท่องเที่ยวทั้งทางธรรมชาติและโบราณสถานไม่ได้รับการพัฒนาและอนุรักษ์อย่างถูกต้อง

วิเคราะห์ปัจจัยภายนอก (External Analysis)

โอกาส (Opportunity = O)	อุปสรรค/ภัยคุกคาม (Threat = T)
<p>๑. นโยบายภาครัฐมุ่งเน้นด้านการจัดการสิ่งแวดล้อมทำให้เกิดความสมดุลและยั่งยืน</p> <p>๒. ยุทธศาสตร์การพัฒนาจังหวัดที่เน้นการท่องเที่ยวเป็นโอกาสในการพัฒนาท้องถิ่น</p>	<p>๑. ทรัพยากรธรรมชาติและสิ่งแวดล้อมเริ่มขาดแคลนด้วยภัยธรรมชาติ</p> <p>๒. ปัญหาหมอกควันไฟ และการลักลอบเผาในที่สาธารณะ</p>

๓) การวิเคราะห์ Swot ด้านสังคม

วิเคราะห์ปัจจัยภายใน (Internal Analysis)

จุดแข็ง (Strength = S)	จุดอ่อน (Weakness = W)
<p>๑. เป็นชุมชนที่เป็นแบบชนบทดั้งเดิมมีความเป็นเครือญาติและมีความเอื้ออาทรต่อกัน</p> <p>๒. มีวัฒนธรรม ประเพณีและภูมิปัญญาท้องถิ่นล้านนาที่งดงาม</p> <p>๓. เป็นพื้นที่ที่ไม่เสี่ยงต่อสาธารณภัยเช่น โคลนถล่ม น้ำท่วมขังในเวลานาน</p>	<p>๑. ขาดการสืบทอดศิลป วัฒนธรรมประเพณี และภูมิปัญญาท้องถิ่น</p> <p>๒. การย้ายถิ่นของวัยแรงงานทำให้ในชุมชนมีวัยพึ่งพิงเป็นจำนวนมาก</p> <p>๓. เป็นพื้นที่ที่อาจเกิดโรคระบาดได้ง่ายเนื่องจากมีการไหลเวียนของประชาชนในพื้นที่ เช่น กลุ่มผู้ขายยาสมุนไพรไปขายในพื้นที่ต่างจังหวัดและอาจเป็นพาหะในแพร่ระบาดของโรคได้ เช่น ไข้เลือดออก</p>

วิเคราะห์ปัจจัยภายนอก (External Analysis)

โอกาส (Opportunity = O)	อุปสรรค/ภัยคุกคาม (Threat = T)
<p>๑. มีหน่วยงานให้บริการด้านสุขภาพในพื้นที่ เช่น รพ.สต. และ อสม. และคลินิกเอกชน</p> <p>๒. มีหน่วยงานภาครัฐและสถาบันการศึกษาที่ตั้งอยู่ในพื้นที่และที่ใกล้เคียงให้การสนับสนุนการพัฒนาท้องถิ่น</p>	<p>๑. สถานการณ์โรคระบาด เช่น ไข้เลือดออก ไข้หวัดสายพันธุ์ใหม่, เชื้อไวรัสโคโรนา (โควิด-๑๙)</p>

๔) การวิเคราะห์ (Swot) ด้านเศรษฐกิจ

วิเคราะห์ปัจจัยภายใน (Internal Analysis)

จุดแข็ง (Strength = S)	จุดอ่อน (Weakness = W)
<p>๑. ผู้บริหารท้องถิ่นมีนโยบายเกี่ยวกับการส่งเสริมการเกษตรอินทรีย์และการเกษตรปลอดภัย</p> <p>๒. มีพื้นที่การเกษตรค่อนข้างมาก</p> <p>๓. กลุ่มอาชีพเกิดขึ้นในชุมชน เช่น กลุ่มคนพิการผลิตดอกไม้ ทำปุ๋ยจากไส้เดือนดิน</p> <p>๔. ตำบลไหล่มีนิตลาดภายในสำหรับกลุ่มอาชีพบางกลุ่ม</p>	<p>๑. แหล่งน้ำเพื่อการเกษตรไม่เพียงพอ</p> <p>๒. การเกษตรขาดการพัฒนาอย่างต่อเนื่อง และไม่ครบวงจร</p> <p>๓. ขาดการสืบทอด การเรียนรู้การทอผ้า</p> <p>๔. ขาดการรวมกลุ่มอาชีพต่าง ๆ ทำให้ไม่มีอำนาจต่อรองทางเศรษฐกิจหรือรับบริการ</p> <p>๕. พื้นที่อยู่ห่างไกลจากเส้นทางการสัญจรและการเชื่อมโยงระหว่างจังหวัด</p> <p>๖. คนรุ่นใหม่ไปทำงานนอกพื้นที่</p>

วิเคราะห์ปัจจัยภายนอก (External Analysis)

โอกาส (Opportunity = O)	อุปสรรค/ภัยคุกคาม (Threats = T)
<p>๑. มีหน่วยงานที่ให้การสนับสนุนด้านอาชีพ เช่น สนง. การเกษตรอำเภอ ปศุสัตว์ สนง.พัฒนาชุมชนอำเภอ เกษะคา, กรมพัฒนาสังคมและมนุษย์ เป็นต้น</p> <p>๒. รัฐบาลได้ให้ความสำคัญกับการแก้ไขปัญหาความยากจนและเศรษฐกิจชุมชน/ครัวเรือน</p>	<p>๑. ราคาผลผลิตทางการเกษตรตกต่ำ</p> <p>๒. ปัญหาเรื่องโรคระบาดในพื้นที่และในสัตว์เลี้ยง</p> <p>๓. สถานการณ์แข่งขันทางเศรษฐกิจมีแนวโน้มที่ทวีความรุนแรงขึ้น</p> <p>๔. การเคลื่อนย้ายแรงงานในภาคอุตสาหกรรม ภาคบริการ ภาคการเกษตร</p> <p>๕. กระแสโลกาภิวัตน์</p>

๕) การวิเคราะห์ Swot ด้านการบริหารและการพัฒนาองค์กร

วิเคราะห์ปัจจัยภายใน (Internal Analysis)

จุดแข็ง (Strength = S)	จุดอ่อน (Weakness = W)
<p>๑. มีความเป็นอิสระในการบริหารงบประมาณ การจัดเก็บรายได้ และยังได้รับเงินอุดหนุนจากรัฐบาลอีกจำนวนหนึ่ง</p> <p>๒. มีโครงสร้างและกระบวนการบริหารงานที่ไม่ซับซ้อน ทำให้การบริหารงานง่ายและรวดเร็ว</p>	<p>๑. บุคลากรที่มีอยู่ ไม่เพียงพอในการปฏิบัติงาน</p> <p>๒. การประสานงานระหว่างส่วนราชการทั้งในพื้นที่ ตำบล อำเภอและจังหวัด ยังขาดประสิทธิภาพ</p> <p>๓. เครื่องมือเครื่องใช้ อุปกรณ์ต่างๆ ยังไม่เพียงพอต่อการปฏิบัติงาน</p>

วิเคราะห์ปัจจัยภายนอก (External Analysis)

โอกาส (Opportunity = O)	อุปสรรค/ภัยคุกคาม (Threats = T)
<p>๑. รัฐบาลเน้นการให้สิทธิเสรีภาพแก่ประชาชน ส่งเสริมการกระจายอำนาจสู่ท้องถิ่นและเปิดโอกาสการมีส่วนร่วมของประชาชน</p>	<p>๑. มีภารกิจที่พร้อมที่จะถ่ายโอนหลายๆอย่างที่จะถ่ายโอนให้องค์กรปกครองส่วนท้องถิ่นในปริมาณมากแต่ภารกิจนั้นองค์กรปกครองส่วนท้องถิ่นไม่มีงบประมาณและทรัพยากรบุคคลในการดำเนินการ</p>

-ปัจจัยและสถานการณ์การเปลี่ยนแปลงที่มีผลต่อการพัฒนา

ผลการวิเคราะห์ปัญหาและความต้องการของประชาชนในเขต เทศบาลตำบลไหล่หิน จากการได้ทำประชาคมชุมชนและใช้ข้อมูลความจำเป็นพื้นฐาน (จปฐ.) และข้อมูลการจัดทำแผนแม่บทของเทศบาลตำบลไหล่หิน สรุปได้ดังนี้

ผลการวิเคราะห์ปัญหาและความต้องการของประชาชนในเขตเทศบาลตำบลไหล่หิน ขอบข่ายและปริมาณของปัญหา	พื้นที่เป้าหมาย/กลุ่มเป้าหมาย	การคาดการณ์แนวโน้มในอนาคต
<p>๑. ปัญหาด้านโครงสร้างพื้นฐาน</p> <p>๑.๑ เส้นทางคมนาคมไม่สะดวก</p> <p><u>ลักษณะของปัญหา</u></p> <p>- พื้นที่ตำบลไหล่หินเป็นพื้นที่กว้าง และเป็นพื้นที่การเกษตร ประชาชนส่วนใหญ่มีการสัญจรเข้าพื้นที่การเกษตรทำให้ถนนชำรุด ทำให้การเดินทางสัญจรและขนถ่ายสินค้าทางการเกษตรไม่สะดวก</p> <p>๑.๒ ปัญหาไฟฟ้าสาธารณะไม่เพียงพอ</p> <p><u>ลักษณะของปัญหา</u></p> <p>- ไฟฟ้าสาธารณะในชุมชนซึ่งไม่เพียงพอต่อความต้องการของประชาชน อาจก่อให้เกิดอาชญากรรม ความเสียหายแก่ทรัพย์สินของประชาชนได้</p> <p>๑.๓ ปัญหาน้ำสำหรับการอุปโภคบริโภค</p> <p><u>ลักษณะของปัญหา</u></p> <p>- ระบบประปาที่มีอยู่ขณะนี้ยังไม่เพียงพอต่อความต้องการใช้ของราษฎร และระบบประปายังไม่ได้มาตรฐาน เนื่องจากท่อประปายังเป็นรูปแบบเดิม มีขนาดเล็ก ทำให้การการจ่ายน้ำประปาเป็นไปได้อย่างเชื่องช้า</p> <p>- ไม่มีภาชนะสำหรับเก็บกักน้ำเพื่อการบริโภค</p>	<p>-พื้นที่ทุกหมู่บ้านในเขต เทศบาลยังประสบปัญหาการคมนาคมไม่สะดวก</p> <p>- พื้นที่ทุกชุมชนในเขตเทศบาล</p> <p>- พื้นที่ทุกชุมชนในเขตเทศบาล</p>	<p>- เทศบาล จัดงบประมาณในการก่อสร้างและปรับปรุงตลอดจนซ่อมแซมถนนในเขตเทศบาลตำบลไหล่หิน อย่างต่อเนื่องรวมทั้งก่อสร้างถนนคอนกรีต/ลาดยางเพิ่มขึ้น</p> <p>- เทศบาล ติดตั้งไฟฟ้าสาธารณะเพิ่มขึ้น</p> <p>- การปรับปรุงซ่อมแซมระบบประปาของหมู่บ้าน</p> <p>- จัดหาภาชนะเก็บน้ำ</p>

ผลการวิเคราะห์ปัญหาและความต้องการของประชาชนในเขตเทศบาลตำบลไหล่ หินขอข่ายและปริมาณของปัญหา	พื้นที่เป้าหมาย/กลุ่มเป้าหมาย	การคาดการณ์แนวโน้มในอนาคต
<p>๑.๔ ขาดแคลนแหล่งน้ำเพื่อการเกษตร <u>ลักษณะของปัญหา</u> - โครงการสูบน้ำด้วยระบบไฟฟ้าในพื้นที่ที่มีการสูบน้ำเพื่อปล่อยให้เกษตรกร ในระยะทางไกลได้ไม่ทั่วถึง เนื่องจากพื้นที่ทำการเกษตรเป็นพื้นที่สูง</p>	<ul style="list-style-type: none"> - พื้นที่ในเขตเทศบาล. 	<ul style="list-style-type: none"> -เทศบาลประสานของบสนับสนุนการก่อสร้าง สถานีสูบน้ำแห่งใหม่เพิ่มเติม -เทศบาล.จัดสรรงบประมาณให้การในการขุด ลอก ห้วย,หนอง,คลอง,บึง ในพื้นที่การเกษตร, คลองส่งน้ำ,คลองระบายน้ำ
<p>๒. ปัญหาด้านเศรษฐกิจ <u>ลักษณะของปัญหา</u> - ขาดการรวมกลุ่มของเกษตรกรทำให้ไม่มีอำนาจต่อรองทางเศรษฐกิจหรือรับ บริการ - ขาดการรวมกลุ่มอาชีพทำให้ไม่มีอำนาจต่อรองทางเศรษฐกิจหรือรับบริการ - ผลผลิตทางการเกษตรตกต่ำ - การผูกขาดผลิตผลทางการเกษตร - ขาดแหล่งเงินกู้ดอกเบี้ยต่ำเพื่อการเกษตร</p>	<ul style="list-style-type: none"> - ประชากรวัยทำงานไปทำงานนอก พื้นที่ - เยาวชนบางส่วนที่จบการศึกษาภาค บังคับแล้วไม่ได้ศึกษาในระดับที่สูงขึ้น ไป - กลุ่มสตรี/กลุ่มแม่บ้านที่ต้องการ อาชีพเสริม 	<ul style="list-style-type: none"> - เทศบาล.จัดฝึกอบรมอาชีพให้แก่ราษฎร - ส่งเสริมให้ราษฎรรวมกลุ่มในการประกอบ อาชีพ - สนับสนุนงบประมาณและวิทยากร เทคโนโลยีที่ทันสมัยในการประกอบอาชีพ

ผลการวิเคราะห์ปัญหาและความต้องการของประชาชนในเขตเทศบาลเมือง ทำบ่อขบข่ายและปริมาณของปัญหา	พื้นที่เป้าหมาย/กลุ่มเป้าหมาย	การคาดการณ์แนวโน้มในอนาคต
<p>๓. ปัญหาด้านสังคม</p> <p>ลักษณะของปัญหา</p> <ul style="list-style-type: none"> - ปัญหายาเสพติดระบาดในกลุ่มวัยทำงาน เยาวชน และนักเรียน - ปัญหาอาชญากรรม การทะเลาะวิวาท ซึ่งเกิดจากการดื่มสุราและของมึนเมา ทำให้ขาดสติ คึกคะนอง - ปัญหาความปลอดภัยในชีวิตและทรัพย์สิน การลักขโมย 	<ul style="list-style-type: none"> - ประชาชน เยาวชน และนักเรียนในเขตเทศบาลตำบลไหล่หิน 	<ul style="list-style-type: none"> - นโยบายของรัฐบาลในการป้องกันและแก้ไขปัญหายาเสพติด โดยให้เทศบาลดำเนินการเชิงรุกร่วมกับฝ่ายปกครองและตำรวจ ในการป้องปราม ตรวจค้น จับกุมผู้เสพ/ผู้ค้า และบำบัดกลุ่มผู้ติดยาและกลุ่มเสี่ยง - แต่งตั้ง อปพร. ปฏิบัติหน้าที่รักษาความสงบเรียบร้อยในเทศกาลต่างๆ - งบประมาณในการจัดซื้อเครื่องมือเครื่องใช้ด้านการป้องกันบรรเทาสาธารณภัยเพิ่มขึ้น
<p>๔. ปัญหาด้านการเมืองการบริหาร</p> <p>ลักษณะของปัญหา</p> <ul style="list-style-type: none"> - งบประมาณมีไม่เพียงพอ - ประชาชนขาดการมีส่วนร่วมทางการเมือง การปกครอง 	<ul style="list-style-type: none"> - ผู้บริหาร/สมาชิกสภาฯ/พนักงานและพนักงานจ้างของเทศบาล 	<ul style="list-style-type: none"> - จัดสรรงบประมาณในการจัดส่งบุคลากรเข้ารับการอบรมเพื่อเพิ่มประสิทธิภาพการปฏิบัติงาน - เน้นการมีส่วนร่วมของประชาชนในการบริหารจัดการ - การอบรมให้ความรู้แก่ประชาชนด้านการเมือง การปกครอง

ผลการวิเคราะห์ปัญหาและความต้องการของประชาชนในเขตเทศบาลตำบล ไหลหินขอข่ายและปริมาณของปัญหา	พื้นที่เป้าหมาย/กลุ่มเป้าหมาย	การคาดการณ์แนวโน้มในอนาคต
<p>๕. ปัญหาด้านการศึกษา ศาสนาและวัฒนธรรม</p> <p>ลักษณะของปัญหา</p> <ul style="list-style-type: none"> - สถานที่ใช้บริการด้านข้อมูลข่าวสารไม่ทั่วถึง ไม่มีห้องสมุด/แหล่งเรียนรู้/ที่อ่านหนังสือพิมพ์หมู่บ้าน - กระแสโลกาภิวัตน์และการสื่อสารไร้พรมแดนนำวัฒนธรรมตะวันตกเข้ามามีอิทธิพลต่อสังคมและครอบครัว ทำให้ละทิ้งวัฒนธรรมดั้งเดิม - ขาดการให้ความรู้ทางศาสนาและพัฒนาจริยธรรมแก่ประชาชน 	<ul style="list-style-type: none"> - เด็กและเยาวชน - นักเรียนในสถานศึกษา - เด็กเล็กในศูนย์พัฒนาเด็กเล็ก 	<ul style="list-style-type: none"> - เทศบาล.จัดสรรงบประมาณในการส่งเสริมฟื้นฟู ศาสนา ศิลปวัฒนธรรม ประเพณี อันดีงามของท้องถิ่น - จัดสรรงบประมาณในการก่อสร้างแหล่งเรียนรู้ประจำตำบล/ห้องสมุดชุมชน/ที่อ่านหนังสือพิมพ์ประจำหมู่บ้าน
<p>๖. ปัญหาด้านสาธารณสุข</p> <p>ลักษณะของปัญหา</p> <ul style="list-style-type: none"> - ขาดแคลนสถานที่ออกกำลังกาย/ลานกีฬา/สวนสาธารณะ - การใช้ยาโดยไม่ปรึกษาแพทย์ - สารเคมีตกค้างในอาหาร 	<ul style="list-style-type: none"> - เด็ก เยาวชน ประชาชนในเขตเทศบาล 	<p>เทศบาล. จัดสรรงบประมาณในการดำเนินการ</p> <ul style="list-style-type: none"> - ก่อสร้างลานกีฬา/สวนสาธารณะ - ฝึกอบรมเพื่อเพิ่มประสิทธิภาพปฏิบัติงานของ อสม.ประจำชุมชน
<p>๗.ปัญหาด้านทรัพยากรธรรมชาติและสิ่งแวดล้อม</p> <p>ลักษณะของปัญหา</p> <ul style="list-style-type: none"> - ปัญหาปริมาณขยะในเขตชุมชนตลาด/ทางสาธารณะ เพิ่มขึ้นทุกปี - ห้วย หนอง คลอง บึง ตื้นเขิน ขาดการดูแลบำรุงรักษา - ดินเสื่อมสภาพจากการใช้สารเคมีและปัญหาดินเค็ม 	<ul style="list-style-type: none"> - ชุมชนตลาด/ทางสาธารณะ - ที่สาธารณะ ลำคลอง 	<ul style="list-style-type: none"> - รมรงค์เพื่อสร้างจิตสำนึกการใช้วัสดุจากธรรมชาติแทนขยะที่ย่อยสลายยาก และเกิดมลพิษ - เทศบาล.จัดกิจกรรมด้านการอนุรักษ์ทรัพยากรธรรมชาติ เช่น การปลูกป่า การปล่อยพันธุ์สัตว์น้ำ การปรับปรุงภูมิทัศน์ เป็นต้น

๓.๒ การประเมินสถานการณ์สภาพแวดล้อมภายนอกที่เกี่ยวข้อง

สถานการณ์สภาพแวดล้อมภายนอก จากปัญหาการเปลี่ยนแปลงจากสังคมและเศรษฐกิจทั้งระดับชาติและระดับระหว่างประเทศ ย่อมมีผลต่อการพัฒนาท้องถิ่นเป็นอย่างยิ่ง โดยเฉพาะกระแสโลกาภิวัตน์ (Globalization) ที่มีส่วนและอิทธิพลต่อการพัฒนาท้องถิ่น สังคม เศรษฐกิจ และคุณภาพชีวิตความเป็นอยู่ของประชาชน กระแสโลกาภิวัตน์ที่เห็นได้ชัดเจนและมีผลต่อการพัฒนาท้องถิ่น

๑) ด้านโครงสร้างพื้นฐาน มีการเกิดกระบวนการคมนาคมที่สะดวกรวดเร็ว การไฟฟ้าที่ตอบสนองได้อย่างทันท่วงทีและจำเป็นต่อการใช้ชีวิตประจำวันมา ประชาชนมักคุ้นเคยและต้องได้รับการตอบสนอง จึงทำให้การพัฒนาท้องถิ่นต้องให้ความสำคัญกับเรื่องนี้เป็นอย่างมาก

๒) ด้านสิ่งแวดล้อมและทรัพยากรธรรมชาติ ชุมชนหมู่บ้านมีความหนาแน่น แต่ยังไม่มียุทธศาสตร์ที่ ได้มาตรฐาน เช่นการคัดแยกขยะ ก่อนทิ้งลงถัง ซึ่งมีจำนวนเพิ่มมากขึ้นเรื่อยๆ ปัญหามลพิษทางอากาศที่เกิดจากการเผาขยะของแต่ละครัวเรือนกระแสโลกาภิวัตน์ได้ทำให้เกิดกระบวนการนำเอาทรัพยากรธรรมชาติมาใช้ อย่างมากมาย เช่น ทรัพยากรแร่ธาตุ ป่าไม้ ทรัพยากรดิน อันส่งผลกระทบต่อพัฒนาเนื่องจากองค์ประกอบของ ส่วนท้องถิ่นไม่เร่งดำเนินการอนุรักษ์และพัฒนาอาจทำให้เกิดปัญหาสิ่งแวดล้อมเป็นพิษได้ เช่น ทรัพยากรป่าไม้ที่กำลังหมดไป ส่งผลกระทบต่อมากมายทั้งฝนแล้ง โคลนถล่ม น้ำป่าไหลหลากอย่างรุนแรง ทรัพยากรดินที่ปัจจุบันมีการใช้เคมี ในการผลิตทำให้สารพิษตกค้างในดินและซึมสู่แหล่งน้ำตามธรรมชาติทำให้สัตว์น้ำ และ แหล่งน้ำอุปโภค บริโภคมีการปนเปื้อนของสารพิษ

๓) ด้านสังคม ประกอบด้วยดังนี้

๓.๑) ด้านการศึกษา ปัจจุบันด้วยความก้าวหน้าของสังคมการศึกษาที่มุ่งเน้นแต่การแข่งขันจนทำให้ผู้เรียนมิได้สนใจการเรียนเพื่อพัฒนาท้องถิ่นหรือชุมชนตนเอง และ หลงลืมรากเหง้าของตนเอง

๓.๒) ด้านศาสนา วัฒนธรรม ประเพณีและภูมิปัญญาท้องถิ่น การรับเอาวัฒนธรรม ประเพณีของ ตะวันตกมาใช้ปะปนกับวัฒนธรรมไทย จนทำให้วัฒนธรรมอันดีงาม และภูมิปัญญาท้องถิ่นอันดีงามเลือนหายไปจากท้องถิ่น

๓.๓) ด้านความเอื้ออาทร สังคมไทยปัจจุบันได้เปลี่ยนไปมากจากอดีตและควมมีเสน่ห์อีกอย่างหนึ่งของสังคมไทย คือ การเอื้ออาทรกัน แต่ปัจจุบันได้เปลี่ยนแปลงไปมากโดยเฉพาะสังคมเมือง และนอกจากนั้น สังคมชนบทก็เริ่มเปลี่ยนแปลงไปเช่นเดียวกัน ความเป็นชนบทที่อยู่ร่วมกันอย่างญาติมิตรเอื้ออาทรต่อกันเริ่มลดน้อยลง ต่างคนต่างอยู่ จะสังเกตได้จากการลงแขกดำนา การแบ่งปันลดน้อยลง

๓.๔) ด้านสาธารณสุข สืบเนื่องมาจากการใช้ทรัพยากรธรรมชาติอย่างหนัก เพื่อตอบสนองกระแสโลกาภิวัตน์ทำให้ทรัพยากรธรรมชาติถูกใช้ไปมาก อันส่งผลให้สิ่งแวดล้อมถูกทำลาย ขาดความสมดุล อันเป็นสาเหตุของสาธารณสุขในรูปแบบต่างๆ

๓.๕) ด้านสุขภาพอนามัยประชาชน ด้านสุขภาพปัญหาที่พบคือโรคอุบัติใหม่อุบัติซ้ำ เช่น ไข้เลือดออก ไข้หวัดสายพันธุ์ต่างๆ นั้นย่อมหมายถึงสิ่งแวดล้อมเปลี่ยนแปลงอย่างรวดเร็วนั่นเอง

๔) ด้านเศรษฐกิจ ด้านเศรษฐกิจตามกระแสโลกาภิวัตน์ทำให้ความสมดุลของทุกส่วนเปลี่ยนแปลงไป เนื่องจากกระบวนการด้านเศรษฐกิจได้เปลี่ยนไปอย่างมากจากอดีตเราผลิตเพื่อบริโภคกลายเป็นเพื่อการค้าและการส่งออก สำหรับตำบลไหล่นหินเดิมเป็นสังคมการเกษตรรูปแบบทางเศรษฐกิจมุ่งผลิตไว้บริโภคในครัวเรือนเป็นหลัก และการปลูกข้าวเป็นหลัก และควบคู่กับอาชีพหัตถกรรมไม้แกะสลัก รองลงมาเป็นอาชีพค้าขาย ปัจจุบันการผลิตเพื่อการค้าขายเริ่มมีอิทธิพลต่อสังคมการเกษตร มีการปลูกพืชที่ไม่ได้บริโภคมากขึ้น

จากปัจจัยสภาพแวดล้อมภายนอกที่เปลี่ยนแปลงไปและยากที่จะหลีกเลี่ยงได้ นั่นคือกระแสโลกาภิวัตน์ที่เข้ามามีอิทธิพลต่อคนในชุมชนและท้องถิ่นเป็นอย่างมาก เนื่องจากเกิดจากความเจริญทางวัตถุและเกิดอำนวยความสะดวก และการตอบสนองกิเลสได้เป็นอย่างดี วิธีการจัดการกับกระแสโลกาภิวัตน์ได้นั้น ในที่นี้ขอน้อมนำหลักปรัชญาของเศรษฐกิจพอเพียง ของพระบาทสมเด็จพระปรมินทรมหาภูมิพลอดุลยเดชฯ ที่มุ่งสร้างให้เกิดความพอดี พอเพียง พอประมาณ การดำเนินกิจกรรมต่างๆภายใต้ความสมเหตุและผล รวมทั้งการสร้างภูมิคุ้มกันที่ดีในคนในสังคมให้รู้เท่าทันกระแสโลกาภิวัตน์และอยู่ท่ามกลางกระแสอย่างมีสติ รวมทั้งการสร้างให้คนมีความรู้และนำความรู้ไปใช้อย่างมีคุณธรรม ซึ่งจะช่วยให้ปัญหาของท้องถิ่นได้รับการแก้ไขปัญหาได้อย่างแท้จริง

ส่วนที่ ๓
การนำแผนพัฒนาท้องถิ่นไปสู่การปฏิบัติ

๑. ยุทธศาสตร์การพัฒนาและแผนงาน

ที่	ยุทธศาสตร์	ด้าน	แผนงาน	หน่วยงาน รับผิดชอบหลัก	หน่วยงานสนับสนุน
๑	ด้านโครงสร้าง พื้นฐาน	บริการชุมชนและ สังคมเศรษฐกิจ	อุตสาหกรรมและ การโยธา	กองช่าง	อบจ.ลพ./อ.เกาะคา กรมส่งเสริม/ กรมทางหลวง ฯลฯ
			เกษตร	กองช่าง สำนักปลัด	อบจ.ลพ./อ.เกาะคา กรมส่งเสริม/ สนง.ทรัพยากรน้ำ/สนง. ทรัพยากรบาดาล/กรมชล ประทาน ฯลฯ
๒	ด้านอนุรักษ์ ทรัพยากรธรรมช าติและ สิ่งแวดล้อม	บริการชุมชนและ สังคมเศรษฐกิจ	เคหะและชุมชน	สำนักปลัด	อบจ.ลพ./สนง.ทรัพยากรน้ำ/ กรมชลประทาน ฯลฯ
			สร้างความเข้มแข็ง ของชุมชน	สำนักปลัด	อบจ.ลพ./สนง.ทรัพยากรน้ำ/ กรมชลประทาน ฯลฯ
			การเกษตร	สำนักปลัด	
๓	ด้านการพัฒนา สังคม/ชุมชน	บริการชุมชนและ สังคม	เคหะและชุมชน	กองช่าง	อบจ.ลพ./สนง.ทรัพยากรน้ำ/ กรมชลประทาน ฯลฯ
			สังคมสงเคราะห์	สำนักปลัด	สนง.พัฒนาชุมชนอำเภอ / อำเภอเกาะคา ฯลฯ
			รักษาความสงบ ภายใน	สำนักปลัด	สนง.ปภ.จังหวัดลำปาง/อำเภอ เกาะคา ฯลฯ
			การศึกษา	สำนักปลัด	รร.ในพื้นที่ ฯลฯ
			สร้างความเข้มแข็ง ของชุมชน	สำนักปลัด	สนง.พัฒนาชุมชน/อ.เกาะคา/ สนง.พมจ. ฯลฯ
			สาธารณสุข	สำนักปลัด	รพ.สต.บ้านไหล่หิน/ ฯลฯ
			ศาสนา วัฒนธรรม และนันทนาการ	สำนักปลัด	สนง.วัฒนธรรมจังหวัดลำปาง เป็นต้น
			งบกลาง	สำนักปลัด	สนง.ปภ.จังหวัดลำปางเป็นต้น

ที่	ยุทธศาสตร์	ด้าน	แผนงาน	หน่วยงาน รับผิดชอบหลัก	หน่วยงานสนับสนุน
๔	ด้านการพัฒนา เศรษฐกิจ	บริการชุมชนและ สังคม	อุตสาหกรรมและ การโยธา	กองช่าง	อบจ.ลพ/อ.เกาะคา กรมส่งเสริม/ฯลฯ
			สร้างความ เข้มแข็งของ ชุมชน	สำนักปลัด	สนง.พัฒนาชุมชน/ อ.เกาะคา/ พมจ. ลำปาง เป็นต้น
๕	ด้านการบริหารและ พัฒนาองค์กร	บริหารงานทั่วไป	บริหารทั่วไป	สำนักปลัด กองคลัง	
		การดำเนินงานอื่น ๆ	อุตสาหกรรมและ การโยธา	กองช่าง	
			การรักษาความ สงบภายใน	สำนักปลัด	
			การศึกษา	สำนักปลัด	
			สาธารณสุข	สำนักปลัด	
			งบกลาง	สำนักปลัด	
รวม	๕ ยุทธศาสตร์	๕ ด้าน	๑๐ แผนงาน		

หมายเหตุ:

๑. ยุทธศาสตร์ ให้ลงยุทธศาสตร์ขององค์กรปกครองส่วนท้องถิ่น ๑ ยุทธศาสตร์ อาจจะมีหลายด้านหลายแผนงานก็ได้ และหน่วยงานรับผิดชอบหลักหน่วยงานสนับสนุน มีหลายหน่วยงานตามความเป็นจริง
๒. ด้าน ให้ลงด้านตามรูปแบบและรายการจำแนกประเภทรายรับ-รายจ่าย งบประมาณรายจ่ายประจำปีขององค์กรปกครองส่วนท้องถิ่น เช่น ด้านการบริหารทั่วไป ด้านบริการชุมชนและสังคม เศรษฐกิจ เป็นต้น
๓. แผนงาน ลงด้านตามรูปแบบและรายการจำแนกประเภทรายรับ-รายจ่าย งบประมาณรายจ่ายประจำปีขององค์กรปกครองส่วนท้องถิ่น เช่น แผนงานการศึกษา แผนงานสาธารณสุข แผนงานสังคมสงเคราะห์ เป็นต้น

บัญชีสรุปโครงการพัฒนา
แผนพัฒนาท้องถิ่น (พ.ศ.๒๕๖๖-๒๕๗๐)
เทศบาลตำบลไหล่หิน อำเภอเกาะคา จังหวัดลำปาง

ยุทธศาสตร์	๒๕๖๖		๒๕๖๗		๒๕๖๘		๒๕๖๙		๒๕๗๐		รวม ๕ ปี	
	จำนวนโครงการ	งบประมาณ (บาท)	จำนวนโครงการ	งบประมาณ (บาท)	จำนวนโครงการ	งบประมาณ (บาท)	จำนวนโครงการ	งบประมาณ (บาท)	จำนวนโครงการ	งบประมาณ (บาท)	จำนวนโครงการ	งบประมาณ (บาท)
๑.ยุทธศาสตร์การพัฒนาด้านโครงสร้างพื้นฐาน												
๑.๑ แผนงาน อุตสาหกรรมและการโยธา	๙๔	๔,๕๖๑,๒๐๓	๒๓	๓๐๐,๐๐๐	๑	-	๑	๕๐๐,๐๐๐	-	-	๑๑๙	๕,๓๖๑,๒๐๓
รวม	๙๔	๔,๕๖๑,๒๐๓	๒๓	๓๐๐,๐๐๐	๑	-	๑	๕๐๐,๐๐๐	-	-	๑๑๙	๕,๓๖๑,๒๐๓
๒.ยุทธศาสตร์การพัฒนาด้านทรัพยากรธรรมชาติและสิ่งแวดล้อม												
๒.๑ แผนงานการเกษตร	๑๔	๗๐๓,๐๐๐	๑๓	๓๐๐,๐๐๐	๑๓	๖๑๐,๐๐๐	๑๒	๕๙๐,๐๐๐	๑๓	๖๑๐,๐๐๐	๖๕	๒,๘๑๓,๐๐๐
๒.๒ แผนงานสร้างความเข้มแข็ง	๖	๓๔๐,๐๐๐	๖	๓๔๐,๐๐๐	๖	๓๔๐,๐๐๐	๑๒	๓๔๐,๐๐๐	๖	๑๗๐,๐๐๐	๓๖	๑,๕๓๐,๐๐๐
๒.๓ แผนงานเกษตรชุมชน	๕	๓๓๐,๐๐๐	๕	๓๓๐,๐๐๐	๕	๓๓๐,๐๐๐	๕	๓๑๐,๐๐๐	๕	๑๔๕,๐๐๐	๒๕	๑,๔๕๕,๐๐๐
รวม	๒๐	๑,๐๔๓,๐๐๐	๑๙	๖๔๐,๐๐๐	๑๙	๙๕๐,๐๐๐	๒๙	๙๓๐,๐๐๐	๑๙	๗๘๐,๐๐๐	๑๐๑	๔,๓๔๓,๐๐๐
๓.ยุทธศาสตร์การพัฒนาด้านสังคม												
๓.๑ แผนงานรักษาความสงบ	๑	๑๒๐,๐๐๐	๑	๑๒๐,๐๐๐	๑	๑๒๐,๐๐๐	๑	๑๒๐,๐๐๐	๑	๑๒๐,๐๐๐	๕	๖๐๐,๐๐๐
๓.๑ แผนงานสร้างความเข้มแข็งของชุมชน	๓๑	๑,๔๖๐,๐๐๐	๓๑	๑,๔๖๐,๐๐๐	๓๑	๑,๔๖๐,๐๐๐	๓๑	๑,๔๖๐,๐๐๐	๓๑	๑,๔๖๐,๐๐๐	๑๕๕	๗,๓๐๐,๐๐๐
๓.๒ แผนงาน การศึกษา	๑๖	๓,๗๐๐,๐๐๐	๑๖	๓,๗๓๐,๐๐๐	๑๖	๓,๗๓๐,๐๐๐	๑๖	๓,๗๓๐,๐๐๐	๑๖	๓,๗๓๐,๐๐๐	๘๐	๑๘,๖๒๐,๐๐๐
๓.๓ แผนงาน การศาสนา วัฒนธรรม และนันทนาการ	๑๔	๘๐๙,๐๐๐	๑๔	๘๒๙,๐๐๐	๑๔	๘๒๙,๐๐๐	๑๔	๘๒๙,๐๐๐	๑๔	๘๒๙,๐๐๐	๗๐	๔,๑๒๕,๐๐๐
๓.๕ แผนงานสังคมสงเคราะห์	๔	๖๐๐,๐๐๐	๔	๖๐๐,๐๐๐	๔	๖๐๐,๐๐๐	๔	๖๐๐,๐๐๐	๔	๖๐๐,๐๐๐	๒๐	๓,๐๐๐,๐๐๐
๓.๔ แผนงาน สาธารณสุข	๑๔	๔๖๐,๐๐๐	๑๔	๔๖๐,๐๐๐	๑๔	๔๖๐,๐๐๐	๑๔	๔๖๐,๐๐๐	๑๔	๔๖๐,๐๐๐	๗๐	๒,๓๐๐,๐๐๐
รวม	๘๐	๗,๑๙๙,๐๐๐	๘๐	๗,๑๙๙,๐๐๐	๘๐	๗,๑๙๙,๐๐๐	๘๐	๗,๑๙๙,๐๐๐	๘๐	๗,๑๙๙,๐๐๐	๔๐๐	๓๕,๙๔๕,๐๐๐
๔.ยุทธศาสตร์การพัฒนาด้านเศรษฐกิจ												
๔.๑ แผนงานสร้างความเข้มแข็งของชุมชน	๑๘	๖๗๐,๐๐๐	๙	๓๓๐,๐๐๐	๑๒	๓๔๐,๐๐๐	๙	๒๗๐,๐๐๐	๑๓	๓๖๐,๐๐๐	๖๑	๑,๙๗๐,๐๐๐
รวม	๑๘	๖๗๐,๐๐๐	๙	๓๓๐,๐๐๐	๑๒	๓๔๐,๐๐๐	๙	๒๗๐,๐๐๐	๑๓	๓๖๐,๐๐๐	๖๑	๑,๙๗๐,๐๐๐
๕.ยุทธศาสตร์การพัฒนาด้านการบริหารและพัฒนาองค์กร												
๕.๑ แผนงานบริหารงานทั่วไป	๑๙	๓,๖๑๓,๐๐๐	๒๑	๓,๗๓๑,๐๐๐	๒๒	๓,๗๕๑,๐๐๐	๒๑	๓,๗๑๐,๐๐๐	๒๒	๓,๗๕๑,๐๐๐	๑๐๕	๒๒,๐๖๖,๐๐๐
๕.๒ แผนงานการศึกษา	๓	๙๐,๐๐๐	๓	๙๐,๐๐๐	๓	๙๐,๐๐๐	๓	๙๐,๐๐๐	๓	๙๐,๐๐๐	๑๕	๔๕๐,๐๐๐
รวม	๒๒	๓,๗๐๓,๐๐๐	๒๔	๓,๘๒๑,๐๐๐	๒๕	๓,๘๔๑,๐๐๐	๒๔	๓,๘๐๐,๐๐๐	๒๕	๓,๘๔๑,๐๐๐	๑๒๐	๒๒,๕๑๖,๐๐๐
รวมทั้งสิ้น	๒๓๔	๑๗,๑๒๖,๒๐๓	๑๕๕	๑๒,๒๙๐,๐๐๐	๑๓๗	#####	๑๓๘	๑๖,๑๕๙,๐๐๐	๑๓๗	๑๒,๑๘๐,๐๐๐	๘๐๑	๗๐,๐๘๕,๒๐๓

บัญชีสรุปโครงการพัฒนา ที่นำมาจากแผนพัฒนาหมู่บ้านและแผนชุมชน
เทศบาลตำบลไหล่หิน อำเภอกะเคา จังหวัดลำปาง

ลำดับ	โครงการพัฒนาที่นำมาจาก แผนพัฒนาหมู่บ้านและแผนชุมชน	๒๕๖๖		๒๕๖๗		๒๕๖๘		๒๕๖๙		๒๕๗๐		รวม ๕ ปี	
		จำนวน โครงการ	งบประมาณ (บาท)	จำนวน โครงการ	งบประมาณ (บาท)	จำนวน โครงการ	งบประมาณ (บาท)	จำนวน โครงการ	งบประมาณ (บาท)	จำนวน โครงการ	งบประมาณ (บาท)	จำนวน โครงการ	งบประมาณ (บาท)
๑	แผนพัฒนาหมู่บ้านเข้าซ้อน หมู่ที่ ๑	๖	๘,๒๐๐,๐๐๐	๑	๕,๐๐๐,๐๐๐	๓	๖,๐๙๐,๐๐๐	๐	๐	๐	๐	๑๐	๑๙,๒๙๐,๐๐๐
๒	แผนพัฒนาหมู่บ้านไหล่หิน หมู่ที่ ๒	๒	๒,๒๐๐,๐๐๐	๓	๙๕๐,๐๐๐	๒	๔๕๐,๐๐๐	๔	๕๕๐,๐๐๐	๐	๐	๑๑	๔,๑๕๐,๐๐๐
๓	แผนพัฒนาหมู่บ้านแม่ฮวก หมู่ที่ ๓	๒	๒,๒๐๐,๐๐๐	๓	-	๐	๐	๐	๐	๒	๐	๗	๒,๒๐๐,๐๐๐
๔	แผนพัฒนาหมู่บ้านมะกอกนาบัว หมู่ที่ ๔	๓	๓,๗๐๐,๐๐๐	๕	๔,๒๗๐,๐๐๐	๐	๐	๖	๒,๗๐๐,๐๐๐	๐	๐	๑๔	๑๐,๖๗๐,๐๐๐
๕	แผนพัฒนาหมู่บ้านกิ้ว หมู่ที่ ๕	๒	๒,๒๐๐,๐๐๐	๙	๒,๑๐๐,๐๐๐	๔	๑,๕๐๐,๐๐๐	๐	๐	๐	๐	๑๕	๕,๘๐๐,๐๐๐
๖	แผนพัฒนาหมู่บ้านไหล่หินตะวันตก หมู่ที่ ๖	๕	๕,๓๓๘,๐๐๐	๑	๑,๐๐๐,๐๐๐	๐	๐	๔	๗๐๐,๐๐๐	๐	๐	๑๐	๗,๐๓๘,๐๐๐
	รวมทั้งสิ้น	๒๐	๒๓,๘๓๘,๐๐๐	๒๒	๑๓,๓๒๐,๐๐๐	๙	๘,๐๔๐,๐๐๐	๑๔	๓,๙๕๐,๐๐๐	๒	-	๖๗	๔๙,๑๔๘,๐๐๐

รายละเอียดโครงการพัฒนา
แผนพัฒนาท้องถิ่น (พ.ศ.๒๕๖๖ - ๒๕๗๐)
เทศบาลตำบลไหลหิน อำเภอกะลา จังหวัดลำปาง

ยุทธศาสตร์การพัฒนาจังหวัดลำปาง ประเด็นยุทธศาสตร์ที่ ๓ สินค้าอัตลักษณ์อุตสาหกรรม หัตถอุตสาหกรรม ผลิตภัณฑ์ชุมชน จากฐานทุนทางสังคมและวัฒนธรรม

ยุทธศาสตร์การพัฒนาของ อปท.ในเขตจังหวัดลำปาง ยุทธศาสตร์ที่ ๑ การพัฒนาโครงสร้างพื้นฐาน

ยุทธศาสตร์การพัฒนาของ เทศบาลตำบลไหลหิน ยุทธศาสตร์ที่ ๑ การพัฒนาโครงสร้างพื้นฐาน

แผนงาน แผนงานอุตสาหกรรมและการโยธา

ที่	โครงการ/กิจกรรม	วัตถุประสงค์	เป้าหมาย (ผลผลิตของโครงการ)	งบประมาณและที่ผ่านมา					ตัวชี้วัด (KPI)	ผลที่คาดว่าจะ ได้รับ	หน่วยงาน ที่รับผิดชอบ หลัก
				๒๕๖๖	๒๕๖๗	๒๕๖๘	๒๕๖๙	๒๕๗๐			
				(บาท)	(บาท)	(บาท)	(บาท)	(บาท)			
๑	ปรับปรุงรั้วและประตูสำนักงานเทศบาลตำบลไหลหิน	เพื่อความปลอดภัยของอาคาร ทรัพย์สิน และสถานที่ราชการ	ปรับปรุงรั้วสำนักงานเทศบาลตำบลไหลหิน ความยาวรวม ๑๕๐.๐๐ เมตร รายละเอียดตามแบบแปลนของเทศบาลไหลหิน				๕๐๐,๐๐๐		๑ แห่ง/ปี	มีรั้วที่ได้มาตรฐานและป้องกันความปลอดภัยในทรัพย์สิน	กองช่าง ทต.ไหลหิน
๒	ปรับปรุงห้องน้ำของสำนักงานเทศบาลตำบลไหลหิน	เพื่อให้บริการแก่ประชาชนผู้มาติดต่อราชการ	ปรับปรุงห้องน้ำของสำนักงานเทศบาลตำบลไหลหิน จำนวน ๕ แห่ง ให้ได้มาตรฐาน		๓๐๐,๐๐๐				ไม่น้อยกว่า ๑ แห่ง/ปี	มีห้องน้ำที่ได้มาตรฐานและเพียงพอต่อการให้บริการประชาชน	กองช่าง ทต.ไหลหิน
๓	โครงการก่อสร้างลำเหมืองรูปตัวยู (ค.ส.ล.) บริเวณลำเหมืองแพหนองห้า หมู่ที่ ๒	เพื่อพัฒนาแหล่งน้ำในการอุปโภคบริโภคและเพื่อใช้ในการเกษตรของประชาชน	โครงการก่อสร้างลำเหมืองรูปตัวยู (ค.ส.ล.) บริเวณลำเหมืองแพหนองห้า หมู่ที่ ๒ ตำบลไหลหิน ขนาดในกว้างไม่น้อยกว่า ๐.๘๐ เมตรยาวไม่น้อยกว่า ๑๖๐.๐๐ เมตร สูง ๐.๘๐ เมตร หนา ๐.๑๕ เมตร หรือมีพื้นที่ไม่น้อยกว่า	๔๙๖,๐๐๐					๑ แห่ง/ปี	เกษตรกรได้ใช้น้ำอย่างทั่วถึง	กองช่าง ทต.ไหลหิน

รายละเอียดโครงการพัฒนา

แผนพัฒนาท้องถิ่น (พ.ศ.๒๕๖๖ - ๒๕๗๐)

เทศบาลตำบลไหลหิน อำเภอกาฬสินธุ์ จังหวัดกาฬสินธุ์

ยุทธศาสตร์การพัฒนาจังหวัดกาฬสินธุ์ ประเด็นยุทธศาสตร์ที่ ๓ สินค้าอัตลักษณ์อุตสาหกรรม หัตถอุตสาหกรรม ผลิตภัณฑ์ชุมชน จากฐานทุนทางสังคมและวัฒนธรรม

ยุทธศาสตร์การพัฒนาของ อปท.ในเขตจังหวัดกาฬสินธุ์ ยุทธศาสตร์ที่ ๑ การพัฒนาโครงสร้างพื้นฐาน

ยุทธศาสตร์การพัฒนาของ เทศบาลตำบลไหลหิน ยุทธศาสตร์ที่ ๑ การพัฒนาโครงสร้างพื้นฐาน

แผนงาน แผนงานอุตสาหกรรมและการโยธา

ที่	โครงการ/กิจกรรม	วัตถุประสงค์	เป้าหมาย (ผลผลิตของโครงการ)	งบประมาณและที่ผ่านมา					ตัวชี้วัด (KPI)	ผลที่คาดว่าจะ ได้รับ	หน่วยงาน ที่รับผิดชอบ หลัก	
				๒๕๖๖	๒๕๖๗	๒๕๖๘	๒๕๖๙	๒๕๗๐				
				(บาท)	(บาท)	(บาท)	(บาท)	(บาท)				
๔	โครงการก่อสร้างลำเหมืองรูปตัวยู (ค.ส.ล.) เพื่อการเกษตร บริเวณลำเหมืองเข้าซ้อน หมู่ที่ ๑ ตำบลไหลหิน	เพื่อพัฒนาแหล่งน้ำในการอุปโภคบริโภคและเพื่อใช้ในการเกษตรของประชาชน	โครงการก่อสร้างลำเหมืองรูปตัวยู (ค.ส.ล.) เพื่อการเกษตร บริเวณลำเหมืองเข้าซ้อน หมู่ที่ ๑ ตำบลไหลหิน ขนาดในกว้างไม่น้อยกว่า ๐.๘๐ เมตร ยาวไม่น้อยกว่า ๑๖๐.๐๐ เมตร สูง ๐.๘๐ เมตร หนา ๐.๑๕ เมตร หรือมีพื้นที่ไม่น้อยกว่า ๑๓๖.๐๐ ตาราง	๔๙๖,๐๐๐						๑ แห่ง/ปี	เกษตรกรได้ใช้น้ำอย่างทั่วถึง	กองช่าง ทต.ไหลหิน
๕	โครงการปรับปรุงระบบเสียงตามสาย หอกระจายข่าวประจำหมู่บ้านเข้าซ้อน หมู่ที่ ๑ ตำบลไหลหิน อำเภอกาฬสินธุ์ จังหวัดกาฬสินธุ์	เพื่อให้การประชาสัมพันธ์ข้อมูลข่าวสารของตำบลไหลหิน	ความยาวรวม ๒,๕๕๐ เมตร พร้อมติดตั้งลำโพงฮอร์น จำนวน ๑๖ ชุด	๒๐๐,๐๐๐						๑ แห่ง/ปี	ประชาชนในพื้นที่ได้รับข้อมูลข่าวสารทันต่อเหตุการณ์ ฯลฯ	กองช่าง ทต.ไหลหิน,

รายละเอียดโครงการพัฒนา

แผนพัฒนาท้องถิ่น (พ.ศ.๒๕๖๖ - ๒๕๗๐)

เทศบาลตำบลไหล่หิน อำเภอกะลา จังหวัดลำปาง

ยุทธศาสตร์การพัฒนาจังหวัดลำปาง ประเด็นยุทธศาสตร์ที่ ๓ สินค้าอัตลักษณ์อุตสาหกรรม หัตถอุตสาหกรรม ผลิตภัณฑ์ชุมชน จากฐานทุนทางสังคมและวัฒนธรรม

ยุทธศาสตร์การพัฒนาของ อปท.ในเขตจังหวัดลำปาง ยุทธศาสตร์ที่ ๑ การพัฒนาโครงสร้างพื้นฐาน

ยุทธศาสตร์การพัฒนาของ เทศบาลตำบลไหล่หิน ยุทธศาสตร์ที่ ๑ การพัฒนาโครงสร้างพื้นฐาน

แผนงาน แผนงานอุตสาหกรรมและการโยธา

ที่	โครงการ/กิจกรรม	วัตถุประสงค์	เป้าหมาย (ผลผลิตของโครงการ)	งบประมาณและที่ผ่านมา					ตัวชี้วัด (KPI)	ผลที่คาดว่าจะ ได้รับ	หน่วยงาน ที่รับผิดชอบ หลัก	
				๒๕๖๖	๒๕๖๗	๒๕๖๘	๒๕๖๙	๒๕๗๐				
				(บาท)	(บาท)	(บาท)	(บาท)	(บาท)				
๖	โครงการก่อสร้างถนน ค.ส.ล. บริเวณบ้านแม่ฮวก หมู่ที่ ๓ ตำบลไหล่หิน อำเภอกะลา จังหวัดลำปาง	เพื่อให้ประชาชนสัญจรไปมาด้วยความปลอดภัย	ก่อสร้างถนน ค.ส.ล. จำนวน ๕ จุด จุดที่ ๑ ขนาดกว้างไม่น้อยกว่า ๓.๐๐ เมตร ยาวไม่น้อยกว่า ๒๐.๐๐ เมตร หนา ๐.๑๕ เมตร จุดที่ ๒ ขนาดกว้างไม่น้อยกว่า ๓.๐๐ เมตร ยาวไม่น้อยกว่า ๖๕.๐๐ เมตร หนา ๐.๑๕ เมตร จุดที่ ๓ ขนาดกว้างไม่น้อยกว่า ๓.๕๐ เมตร ยาวไม่น้อยกว่า ๒๔.๐๐ เมตร หนา ๐.๑๕ เมตร จุดที่ ๔ ขนาดกว้างโดยเฉลี่ย ๒.๗๐ เมตร ยาวไม่น้อยกว่า ๒๘.๐๐ เมตร หนา ๐.๑๕ เมตร จุดที่ ๕ ขนาดกว้างไม่น้อยกว่า ๒.๕๐ เมตร ยาวไม่น้อยกว่า ๓๗.๐๐ เมตร หนา ๐.๑๕ เมตร พื้นที่รวมไม่น้อยกว่า ๕๐๗.๑๐ ตารางเมตร	๒๙๙,๗๒๘						๑ แห่ง/ปี	ประชาชนในพื้นที่มีถนนที่ตีมาตรฐาน	กองช่าง ทต.ไหล่หิน

รายละเอียดโครงการพัฒนา

แผนพัฒนาท้องถิ่น (พ.ศ.๒๕๖๖ - ๒๕๗๐)

เทศบาลตำบลไหลหิน อำเภอกะลา จังหวัดลำปาง

ยุทธศาสตร์การพัฒนาจังหวัดลำปาง ประเด็นยุทธศาสตร์ที่ ๓ สินค้าอัตลักษณ์อุตสาหกรรม หัตถอุตสาหกรรม ผลิตภัณฑ์ชุมชน จากฐานทุนทางสังคมและวัฒนธรรม

ยุทธศาสตร์การพัฒนาของ อปท.ในเขตจังหวัดลำปาง ยุทธศาสตร์ที่ ๑ การพัฒนาโครงสร้างพื้นฐาน

ยุทธศาสตร์การพัฒนาของ เทศบาลตำบลไหลหิน ยุทธศาสตร์ที่ ๑ การพัฒนาโครงสร้างพื้นฐาน

แผนงาน แผนงานอุตสาหกรรมและการโยธา

ที่	โครงการ/กิจกรรม	วัตถุประสงค์	เป้าหมาย (ผลผลิตของโครงการ)	งบประมาณและที่ผ่านมา					ตัวชี้วัด (KPI)	ผลที่คาดว่าจะ ได้รับ	หน่วยงาน ที่รับผิดชอบ หลัก	
				๒๕๖๖	๒๕๖๗	๒๕๖๘	๒๕๖๙	๒๕๗๐				
				(บาท)	(บาท)	(บาท)	(บาท)	(บาท)				
๗	โครงการก่อสร้างรางระบายน้ำ คสล. พร้อมฝาบด บริเวณซอยเจริญทรัพย์ บ้านไหลหินตะวันตก หมู่ที่ ๖ ตำบลไหลหิน อำเภอกะลา จังหวัดลำปาง	เพื่อป้องกันปัญหาการเกิดน้ำท่วมขังบริเวณข้างถนนในพื้นที่	ก่อสร้างรางระบายน้ำ (คสล.) พร้อมฝาบด ขนาดในกว้างไม่น้อยกว่า ๐.๓๐ เมตร ความยาวรวม ๗๐.๐๐ เมตร ลึกโดยเฉลี่ย ๐.๗๐ เมตร หนา ๐.๑๒ เมตร หรือมีพื้นที่ไม่น้อยกว่า ๓๗.๘๐ ตาราง	๒๐๐,๐๐๐						๑ แห่ง/ปี	ลดปัญหาน้ำท่วมขัง ฯลฯ	กองช่าง ทต.ไหลหิน, อบจ., กรมทาง หลวง และ หน่วยงาน อื่น ๆ
๘	โครงการก่อสร้างลานคอนกรีตเสริมเหล็ก บริเวณ หน้าวัดชัยมงคลธรรมวราราม (วัดไหลหินลุ่ม) บ้านไหลหินตะวันตก หมู่ที่ ๖ ตำบลไหลหิน อำเภอกะลา จังหวัดลำปาง	เพื่อปรับปรุงภูมิทัศน์ให้ชุมชนมีลานคอนกรีต ที่ใช้ทำกิจกรรมสาธารณะร่วมกัน	ก่อสร้างลานคอนกรีตเสริมเหล็ก จุดที่ ๑ กว้าง ๑๗.๐๐ เมตร ยาว ๒๔.๕๐ เมตร หนา ๐.๑๐ เมตร พื้นที่ไม่น้อยกว่า ๔๑๖.๕๐ ตารางเมตร จุดที่ ๒ กว้าง ๔.๐๐ เมตร ยาว ๑๑.๐๐ เมตร หนา ๐.๑๐ เมตร พื้นที่ไม่น้อยกว่า ๔๔.๐๐ ตารางเมตร หรือมีพื้นที่รวมทั้ง ๒ ที่ไม่น้อยกว่า ๔๖๐.๐๐ ตารางเมตร	๑๒๗,๐๐๐						๑ แห่ง/ปี	มีลานกิจกรรมที่ได้มาตรฐาน	กองช่าง ทต.ไหลหิน, อบจ., กรมทาง หลวง และ หน่วยงาน อื่น ๆ

รายละเอียดโครงการพัฒนา

แผนพัฒนาท้องถิ่น (พ.ศ.๒๕๖๖ - ๒๕๗๐)

เทศบาลตำบลไหลหิน อำเภอกะลา จังหวัดลำปาง

ยุทธศาสตร์การพัฒนาจังหวัดลำปาง ประเด็นยุทธศาสตร์ที่ ๓ สินค้าอัตลักษณ์อุตสาหกรรม หัตถอุตสาหกรรม ผลิตภัณฑ์ชุมชน จากฐานทุนทางสังคมและวัฒนธรรม

ยุทธศาสตร์การพัฒนาของ อปท.ในเขตจังหวัดลำปาง ยุทธศาสตร์ที่ ๑ การพัฒนาโครงสร้างพื้นฐาน

ยุทธศาสตร์การพัฒนาของ เทศบาลตำบลไหลหิน ยุทธศาสตร์ที่ ๑ การพัฒนาโครงสร้างพื้นฐาน

แผนงาน แผนงานอุตสาหกรรมและการโยธา

ที่	โครงการ/กิจกรรม	วัตถุประสงค์	เป้าหมาย (ผลผลิตของโครงการ)	งบประมาณและที่ผ่านมา					ตัวชี้วัด (KPI)	ผลที่คาดว่าจะ ได้รับ	หน่วยงาน ที่รับผิดชอบ หลัก	
				๒๕๖๖	๒๕๖๗	๒๕๖๘	๒๕๖๙	๒๕๗๐				
				(บาท)	(บาท)	(บาท)	(บาท)	(บาท)				
๙	โครงการวางท่อระบายน้ำ คสล. พร้อมบ่อพัก จำนวน ๗ จุด บริเวณ บ้านแพะไหลหินซอย ๒ บ้านไหลหิน หมู่ที่ ๒ ตำบลไหลหิน อำเภอกะลา จังหวัดลำปาง	เพื่อป้องกันปัญหาการเกิดน้ำท่วมขังบริเวณข้างถนนในพื้นที่	วางท่อระบายน้ำ (คสล.) พร้อมบ่อพัก ขนาดเส้นผ่านศูนย์กลางขนาด ๐.๖๐ เมตร ชั้น ๓ พร้อมบ่อพัก ๗ จุด ความยาวรวม ๘๑.๐๐ เมตร	๓๑๐,๖๕๔						๑ แห่ง/ปี	สามารถแก้ไขปัญหาน้ำท่วมขังได้	กองช่าง ทต.ไหลหิน, อบจ., กรมทาง หลวง และ
๑๐	โครงการก่อสร้างรางระบายน้ำ ค.ส.ล. พร้อมฝापิด บริเวณซอย ๑/๓ บ้านมะกอก-นาบัว หมู่ที่ ๔ ตำบลไหลหิน อำเภอกะลา จังหวัดลำปาง	เพื่อป้องกันปัญหาการเกิดน้ำท่วมขังบริเวณข้างถนนในพื้นที่	ก่อสร้างรางระบายน้ำ (คสล.) พร้อมฝापิด ขนาดในกว้างไม่น้อยกว่า ๐.๔๐ เมตร ยาวไม่น้อยกว่า ๙๙.๐๐ เมตร ลึกโดยเฉลี่ย ๐.๗๐ เมตร หนา ๐.๑๒ หรือมีพื้นที่ไม่น้อยกว่า ๖๓.๓๖ ตารางเมตร	๒๕๖,๕๗๗						๑ แห่ง/ปี	สามารถแก้ไขปัญหาน้ำท่วมขังได้	กองช่าง ทต.ไหลหิน

รายละเอียดโครงการพัฒนา

แผนพัฒนาท้องถิ่น (พ.ศ.๒๕๖๖ - ๒๕๗๐)

เทศบาลตำบลไหล่หิน อำเภอกะลา จังหวัดลำปาง

ยุทธศาสตร์การพัฒนาจังหวัดลำปาง ประเด็นยุทธศาสตร์ที่ ๓ สินค้าอัตลักษณ์อุตสาหกรรม หัตถอุตสาหกรรม ผลิตภัณฑ์ชุมชน จากฐานทุนทางสังคมและวัฒนธรรม

ยุทธศาสตร์การพัฒนาของ อปท.ในเขตจังหวัดลำปาง ยุทธศาสตร์ที่ ๑ การพัฒนาโครงสร้างพื้นฐาน

ยุทธศาสตร์การพัฒนาของ เทศบาลตำบลไหล่หิน ยุทธศาสตร์ที่ ๑ การพัฒนาโครงสร้างพื้นฐาน

แผนงาน แผนงานอุตสาหกรรมและการโยธา

ที่	โครงการ/กิจกรรม	วัตถุประสงค์	เป้าหมาย (ผลผลิตของโครงการ)	งบประมาณและที่ผ่านมา					ตัวชี้วัด (KPI)	ผลที่คาดว่าจะ ได้รับ	หน่วยงาน ที่รับผิดชอบ หลัก	
				๒๕๖๖	๒๕๖๗	๒๕๖๘	๒๕๖๙	๒๕๗๐				
				(บาท)	(บาท)	(บาท)	(บาท)	(บาท)				
๑๑	โครงการก่อสร้างรางระบายน้ำ ค.ส.ล. พร้อมฝापิด บริเวณซอย ๑/๔ บ้านมะกอก-นาบัว หมู่ที่ ๔ ตำบลไหล่หิน อำเภอกะลา จังหวัดลำปาง	เพื่อป้องกันปัญหาการเกิดน้ำท่วมขังบริเวณข้างถนนในพื้นที่	ก่อสร้างรางระบายน้ำ (ค.ส.ล.) พร้อมฝापิด ขนาดในกว้างไม่น้อยกว่า ๐.๔๐ เมตร ยาวไม่น้อย ๕๐.๐๐ เมตร ลึกโดยเฉลี่ย ๐.๗๐ เมตร หนา ๐.๑๒ หรือมีพื้นที่ไม่น้อยกว่า ๓๒.๐๐ ตารางเมตร	๑๓๓,๓๙๔						๑ แห่ง/ปี	สามารถแก้ไขปัญหาน้ำท่วมขังได้	กองช่าง ทต.ไหล่หิน
๑๒	โครงการก่อสร้างรางระบายน้ำ ค.ส.ล. พร้อมฝापิด บริเวณถนนบ้านกิว-บ้านป่าเหียง (ลป.ถ.๔๐-๐๒๔) เชื่อมต่อคลองส่งน้ำกิวคอกหมา บ้านกิว หมู่ที่ ๕ ตำบลไหล่หิน อำเภอกะลา จังหวัดลำปาง	เพื่อป้องกันปัญหาการเกิดน้ำท่วมขังบริเวณข้างถนนในพื้นที่	ก่อสร้างรางระบายน้ำ (ค.ส.ล.) พร้อมฝापิด ขนาดในกว้างไม่น้อยกว่า ๐.๔๐ เมตร ยาวไม่น้อย ๑๓๕.๐๐ เมตร ลึกโดยเฉลี่ย ๐.๗๐ เมตร หนา ๐.๑๒ หรือมีพื้นที่ไม่น้อยกว่า ๘๖.๔๐ ตารางเมตร	๓๕๐,๘๑๕						๑ แห่ง/ปี	ราษฎรมีถนนที่ใช้สัญจรไปมาได้สะดวก ปลอดภัย และปราศจากปัญหาน้ำท่วมขัง ฯลฯ	กองช่าง ทต.ไหล่หิน

รายละเอียดโครงการพัฒนา

แผนพัฒนาท้องถิ่น (พ.ศ.๒๕๖๖ - ๒๕๗๐)

เทศบาลตำบลไหลหิน อำเภอกะลา จังหวัดลำปาง

ยุทธศาสตร์การพัฒนาจังหวัดลำปาง ประเด็นยุทธศาสตร์ที่ ๓ สินค้าอัตลักษณ์อุตสาหกรรม หัตถอุตสาหกรรม ผลิตภัณฑ์ชุมชน จากฐานทุนทางสังคมและวัฒนธรรม

ยุทธศาสตร์การพัฒนาของ อปท.ในเขตจังหวัดลำปาง ยุทธศาสตร์ที่ ๑ การพัฒนาโครงสร้างพื้นฐาน

ยุทธศาสตร์การพัฒนาของ เทศบาลตำบลไหลหิน ยุทธศาสตร์ที่ ๑ การพัฒนาโครงสร้างพื้นฐาน

แผนงาน แผนงานอุตสาหกรรมและการโยธา

ที่	โครงการ/กิจกรรม	วัตถุประสงค์	เป้าหมาย (ผลผลิตของโครงการ)	งบประมาณและที่ผ่านมา					ตัวชี้วัด (KPI)	ผลที่คาดว่าจะ ได้รับ	หน่วยงาน ที่รับผิดชอบ หลัก	
				๒๕๖๖	๒๕๖๗	๒๕๖๘	๒๕๖๙	๒๕๗๐				
				(บาท)	(บาท)	(บาท)	(บาท)	(บาท)				
๑๓	โครงการก่อสร้างลำเหมือง คสล. รูปตัวยู บริเวณลำเหมืองทุ่งแพะหนองห้า บ้านไหลหิน หมู่ที่ ๒ ตำบลไหลหิน อำเภอกะลา จังหวัดลำปาง	เพื่อพัฒนาแหล่งน้ำสำหรับการเกษตร	ก่อสร้างลำเหมืองรูปตัวยู (ค.ส.ล.) กว้าง ๐.๗๐ เมตร ยาว ๑๐๐.๐๐ เมตร ลึก ๐.๗๐ เมตร หนา ๐.๑๕ เมตร หรือมีพื้นที่ไม่น้อยกว่า ๑๐๐.๐๐ ตารางเมตร	๓๑๖,๐๖๕						๑ แห่ง/ปี	สามารถแก้ไขปัญหาน้ำท่วมขังได้	กองช่าง ทต.ไหลหิน
๑๔	โครงการวางท่อระบายน้ำ คสล. พร้อมบ่อพักจำนวน ๗ จุด บริเวณลำเหมืองทุ่งน้อย ท้ายฝายถึงสำนักสงฆ์ บ้านแพะ บ้านเข้าซ้อน หมู่ที่ ๑ ตำบลไหลหิน อำเภอกะลา จังหวัดลำปาง	เพื่อป้องกันปัญหาการเกิดน้ำท่วมขังบริเวณข้างถนนในพื้นที่	วางท่อ คสล. ขนาด Ø ๑ เมตร พร้อมบ่อพัก ๗ จุด ความยาวรวม ๗๐ เมตร	๔๙๔,๓๔๓						๑ แห่ง/ปี	สามารถแก้ไขปัญหาน้ำท่วมขังได้	กองช่าง ทต.ไหลหิน
๑๕	โครงการก่อสร้างรางระบายน้ำ คสล. พร้อมฝาปิด บริเวณถนนสามแยกกลางบ้านมะกอก-ลำน้ำยาว (ลป.ถ. ๔๐-๐๑๗) บ้านมะกอก-นาบัว หมู่ที่ ๔ ตำบลไหลหิน อำเภอกะลา จังหวัดลำปาง	เพื่อป้องกันปัญหาการเกิดน้ำท่วมขังบริเวณข้างถนนในพื้นที่	ก่อสร้างรางระบายน้ำ (คสล.) พร้อมฝาปิด ขนาดในกว้างไม่น้อยกว่า ๐.๔๐ เมตร ความยาวรวม ๑๕๐.๐๐ เมตร ลึกโดยเฉลี่ย ๐.๗๐ เมตร หนา ๐.๑๒ หรือมีพื้นที่ไม่น้อยกว่า ๙๖.๐๐ ตาราง	๓๘๔,๖๒๗						๑ แห่ง/ปี	สามารถแก้ไขปัญหาน้ำท่วมขังได้	กองช่าง ทต.ไหลหิน
รวม ๑๕ โครงการ				๔,๐๖๕,๒๐๓	๓๐๐,๐๐๐	-	๕๐๐,๐๐๐	-				

รายละเอียดโครงการพัฒนา

แผนพัฒนาท้องถิ่น (พ.ศ.๒๕๖๖ - ๒๕๗๐)

เทศบาลตำบลไหล่หิน อำเภอกะาะคา จังหวัดลำปาง

ยุทธศาสตร์การพัฒนาจังหวัดลำปาง ยุทธศาสตร์ที่ ๔ สังคม คุณภาพชีวิต ความมั่นคง และทรัพยากรธรรมชาติและสิ่งแวดล้อม

ยุทธศาสตร์การพัฒนาของ อปท.ในเขตจังหวัดลำปาง ยุทธศาสตร์ที่ ๒ การอนุรักษ์ทรัพยากรธรรมชาติและสิ่งแวดล้อม

ยุทธศาสตร์การพัฒนาของ เทศบาลตำบลไหล่หิน ยุทธศาสตร์ที่ ๒ การพัฒนาด้านการอนุรักษ์ทรัพยากรธรรมชาติและสิ่งแวดล้อม

แผนงาน การเกษตร

ที่	โครงการ/กิจกรรม	วัตถุประสงค์	เป้าหมาย (ผลผลิตของโครงการ)	งบประมาณและที่ผ่านมา					ตัวชี้วัด (KPI)	ผลที่คาดว่าจะได้รับ	หน่วยงาน ที่รับผิดชอบ
				๒๕๖๖	๒๕๖๗	๒๕๖๘	๒๕๖๙	๒๕๗๐			
				(บาท)	(บาท)	(บาท)	(บาท)	(บาท)			
๑	โครงการปลูกพืชผักสมุนไพรไทย สู้ภัยโควิด-๒๐๑๙	เพื่อสร้างความตระหนักการ ป้องกันโรคโควิด-๒๐๑๙	จัดกิจกรรมส่งเสริมการ ปลูกผักสมุนไพร ใน พื้นที่ตำบลไหล่หิน	๒๐,๐๐๐	๒๐,๐๐๐	๒๐,๐๐๐	๒๐,๐๐๐	๒๐,๐๐๐	มีประชาชนเข้า ร่วมไม่น้อยกว่า ร้อยละ ๖๐ ของครัวเรือน	ได้อนุรักษ์สมุนไพร ไทยเพื่อรักษาโรค	สำนักปลัด
๒	โครงการส่งเสริมการปลูกผัก ปลอดสารพิษ	เพื่อสร้างความตระหนักการ ป้องกันสารพิษจากสารเคมี	จัดกิจกรรมส่งเสริมการ ปลูกผักปลอดสารพิษใน พื้นที่ตำบลไหล่หิน	๕๐,๐๐๐	๕๐,๐๐๐	๕๐,๐๐๐	๕๐,๐๐๐	๕๐,๐๐๐	มีประชาชนเข้า ร่วมไม่น้อยกว่า ร้อยละ ๖๐ ของครัวเรือน	มีผักปลอดสารพิษ ไว้สำหรับบริโภค	สำนักปลัด
๓	โครงการอนุรักษ์ฟื้นฟู ทรัพยากรธรรมชาติและ สิ่งแวดล้อมตำบลไหล่หิน	เพื่อรักษาประโยชน์ สาธารณะและพิทักษ์ สิ่งแวดล้อม	จัดกิจกรรมปลูกป่าพัฒนา พื้นที่สาธารณะ พัฒนาและ ปรับปรุงภูมิทัศน์และ อนุรักษ์ฟื้นฟู ทรัพยากรธรรมชาติใน พื้นที่ตำบลไหล่หิน	๒๐,๐๐๐	๒๐,๐๐๐	๒๐,๐๐๐	๒๐,๐๐๐	๒๐,๐๐๐	มีกิจกรรมไม่ น้อยกว่า ๑ กิจกรรม/ปี	มีพื้นที่สีเขียวใน ตำบลเพิ่มขึ้น	สำนักปลัด
๔	โครงการคืนคลองสวย น้ำใสให้ ชุมชน	เพื่อให้ชุมชนตระหนักเกิด จิตสำนึกถึงความสำคัญและ คุณประโยชน์ของแม่น้ำลำ คลอง การร่วมกันอนุรักษ์ ฟื้นฟูแหล่งน้ำ	จัดเก็บขยะผักตบชวาในลำน้ำ แม่ฮวก และลำน้ำแม่ยาว , ลำ น้ำแม่แก้ว และในพื้นที่ตำบล ไหล่หิน	๕๐,๐๐๐	๕๐,๐๐๐	๑๕๐,๐๐๐	๑๕๐,๐๐๐	๑๕๐,๐๐๐	จำนวนครั้งไม่ น้อยกว่า ๑ ครั้ง/ปี	ลำคลองและฝาย ในพื้นที่ได้รับการดูแล และทำความสะอาด โดยชุมชน	สำนักปลัด

รายละเอียดโครงการพัฒนา

แผนพัฒนาท้องถิ่น (พ.ศ.๒๕๖๖ - ๒๕๗๐)

เทศบาลตำบลไหล่หิน อำเภอกะเจะ จังหวัดลำปาง

ยุทธศาสตร์การพัฒนาจังหวัดลำปาง ยุทธศาสตร์ที่ ๔ สังคม คุณภาพชีวิต ความมั่นคง และทรัพยากรธรรมชาติและสิ่งแวดล้อม

ยุทธศาสตร์การพัฒนาของ อปท.ในเขตจังหวัดลำปาง ยุทธศาสตร์ที่ ๒ การอนุรักษ์ทรัพยากรธรรมชาติและสิ่งแวดล้อม

ยุทธศาสตร์การพัฒนาของ เทศบาลตำบลไหล่หิน ยุทธศาสตร์ที่ ๒ การพัฒนาด้านการอนุรักษ์ทรัพยากรธรรมชาติและสิ่งแวดล้อม

แผนงาน การเกษตร

ที่	โครงการ/กิจกรรม	วัตถุประสงค์	เป้าหมาย (ผลผลิตของโครงการ)	งบประมาณและที่ผ่านมา					ตัวชี้วัด (KPI)	ผลที่คาดว่าจะได้รับ	หน่วยงาน ที่รับผิดชอบ
				๒๕๖๖	๒๕๖๗	๒๕๖๘	๒๕๖๙	๒๕๗๐			
				(บาท)	(บาท)	(บาท)	(บาท)	(บาท)			
๕	โครงการกำจัดวัชพืชคลองน้ำเพื่อเปิดทางน้ำลำน้ำแม่แก้ว บริเวณลำน้ำแม่แก้ว บ้านกิว หมู่ที่ ๕	เพื่อแก้ไขปัญหาน้ำท่วมขังและแก้ไขปัญหาน้ำตื้นเขิน	โครงการกำจัดวัชพืชคลองน้ำเพื่อเปิดทางน้ำลำน้ำแม่แก้ว บริเวณลำน้ำแม่แก้ว บ้านกิว หมู่ที่ ๕ ตำบลไหล่หิน ขนาดกว้างโดยเฉลี่ย ๒๐.๐๐ เมตรยาว ๒,๐๐๐.๐๐ เมตร หรือมีพื้นที่ไม่น้อยกว่า ๔๐,๐๐๐ ตารางเมตร	๕๓,๐๐๐	๑๐๐,๐๐๐	๑๐๐,๐๐๐	๑๐๐,๐๐๐	๑๐๐,๐๐๐	๑ แห่ง/ปี	ช่วยการระบายน้ำของลำน้ำแม่แก้ว	กองช่าง ทต.ไหล่หิน , อบจ., กรมทรัพยากรน้ำและหน่วยงานอื่น ๆ
๖	โครงการปรับปรุงแหล่งน้ำและกำจัดผักตบชวา	เพื่อพัฒนาแหล่งน้ำในการอุปโภคบริโภคและเพื่อใช้ในการเกษตรของประชาชน	ดำเนินการปรับปรุงแหล่งน้ำและกำจัดผักตบชวาในพื้นที่ตำบลไหล่หิน	๘๐,๐๐๐	๘๐,๐๐๐	๘๐,๐๐๐	๘๐,๐๐๐	๘๐,๐๐๐	๑ แห่ง/ปี	เกษตรกรได้ใช้น้ำอย่างทั่วถึง และแก้ไขปัญหากัญแล้งได้	กองช่าง ทต.ไหล่หิน , อบจ., กรมทรัพยากรน้ำและหน่วยงานอื่น ๆ
๗	โครงการปลูกป่าชุมชน ลดร่องรักษาโลกเทิดพระเกียรติ	เพื่อรักษาประโยชน์สาธารณะและพิทักษ์สิ่งแวดล้อม	จัดกิจกรรมปลูกป่าพัฒนาพื้นที่สาธารณะ พัฒนาและปรับปรุงภูมิทัศน์และอนุรักษ์ฟื้นฟูทรัพยากรธรรมชาติในพื้นที่ตำบลไหล่หิน	๒๐,๐๐๐	๒๐,๐๐๐	๒๐,๐๐๐	๒๐,๐๐๐	๒๐,๐๐๐	มีกิจกรรมไม่น้อยกว่า ๑ กิจกรรม/ปี	พื้นที่สีเขียวในตำบลไหล่หินเพิ่มขึ้น	สำนักปลัด

รายละเอียดโครงการพัฒนา

แผนพัฒนาท้องถิ่น (พ.ศ.๒๕๖๖ - ๒๕๗๐)

เทศบาลตำบลไหล่หิน อำเภอกะลา จังหวัดลำปาง

ยุทธศาสตร์การพัฒนาจังหวัดลำปาง ยุทธศาสตร์ที่ ๔ สังคม คุณภาพชีวิต ความมั่นคง และทรัพยากรธรรมชาติและสิ่งแวดล้อม

ยุทธศาสตร์การพัฒนาของ อปท.ในเขตจังหวัดลำปาง ยุทธศาสตร์ที่ ๒ การอนุรักษ์ทรัพยากรธรรมชาติและสิ่งแวดล้อม

ยุทธศาสตร์การพัฒนาของ เทศบาลตำบลไหล่หิน ยุทธศาสตร์ที่ ๒ การพัฒนาด้านการอนุรักษ์ทรัพยากรธรรมชาติและสิ่งแวดล้อม

แผนงาน การเกษตร

ที่	โครงการ/กิจกรรม	วัตถุประสงค์	เป้าหมาย (ผลผลิตของโครงการ)	งบประมาณและที่ผ่านมา					ตัวชี้วัด (KPI)	ผลที่คาดว่าจะได้รับ	หน่วยงาน ที่รับผิดชอบ
				๒๕๖๖	๒๕๖๗	๒๕๖๘	๒๕๖๙	๒๕๗๐			
				(บาท)	(บาท)	(บาท)	(บาท)	(บาท)			
๘	โครงการปลูกป่าและสร้างฝาย แม่เทิดพระเกียรติ	เพื่อพัฒนาแหล่งน้ำ และ ชะลอการไหลของน้ำเพื่อ การเกษตร	จัดกิจกรรมสร้างฝายแม่ ชะลอน้ำ สร้างชีวิต ใน พื้นที่ตำบลไหล่หิน โดยมี ผู้เข้าร่วมกิจกรรม ๘๐ คน	๒๐,๐๐๐	๒๐,๐๐๐	๒๐,๐๐๐	๒๐,๐๐๐	๒๐,๐๐๐	มีฝายแม่ใน พื้นที่ได้ไม่น้อย กว่า ๑ ฝาย/ปี	มีแหล่งน้ำเพื่อ การเกษตร	สำนักปลัด
๙	โครงการอนุรักษ์พันธุกรรมพืชอัน เนื่องมาจากพระราชดำริสมเด็จพระ กนิษฐาธิราชเจ้ากรมสมเด็จพระเทพ รัตนราชสุดาฯ (อพ.สธ)	เพื่ออนุรักษ์พันธุกรรมพืชอัน เนื่องมาจากพระราชดำริสมเด็จพระ เทพรัตนราชสุดาฯ สยามบรม ราชกุมารี	-จัดกิจกรรมให้ความรู้ สร้างจิตสำนึกในการ อนุรักษ์ การปกป้อง พันธุกรรมพืชประชาชน เยาวชนในเขตเทศบาล ตำบลไหล่หินจำนวน ๘๐ คน - สํารวจ เก็บข้อมูล พันธุกรรมพืช, การปลูก	๔๐,๐๐๐	๔๐,๐๐๐	๔๐,๐๐๐	๔๐,๐๐๐	๔๐,๐๐๐	ไม่น้อยกว่า ๑ ครั้ง/ปี	ได้รวบรวมเก็บ พันธุ์พืชที่มีอยู่ และใกล้สูญพันธุ์ มีศูนย์ข้อมูล พันธุกรรมพืชและ ความหลากหลาย ทางชีวภาพ ส่งเสริมและสร้าง	สำนักปลัด
๑๐	โครงการส่งเสริมการปลูกพืชและ การกระจายเมล็ดพันธุ์ในชุมชน	เพื่อประชาชนสามารถขยาย เมล็ดพันธุ์พืชในพื้นที่ตำบล	ฝึกอบรมเชิงปฏิบัติการการ ปลูกพืชและการกระจาย เมล็ดพันธุ์ในชุมชน ให้แก่ แกนนำเกษตร ตำบลไหล่ หิน จำนวน ๕๐ คน	๒๐,๐๐๐		๒๐,๐๐๐		๒๐,๐๐๐	ไม่น้อยกว่า ๑ ครั้ง/ปี	เกษตรกรมี ผลผลิตทาง การเกษตรเพิ่ม มากขึ้นและโรค เกี่ยวกับพืชลดลง	สำนักปลัด
๑๑	โครงการธนาคารน้ำใต้ดิน บ้าน แม่ฮวก หมู่ที่ ๓	เพื่อฟื้นฟูแหล่งน้ำเพื่อ การเกษตรให้แก่ประชาชน	ดำเนินการจัดทำโครงการ ธนาคารน้ำใต้ดิน บ้านแม่ ฮวก หมู่ที่ ๓		๒๐๐,๐๐๐				๑ แห่ง/ปี	มีแหล่งน้ำเพื่อ การเกษตร	กองช่าง ทต. ไหล่หิน , อบจ., กรมทรัพยากร น้ำและ หน่วยงานอื่น ๆ

รายละเอียดโครงการพัฒนา

แผนพัฒนาท้องถิ่น (พ.ศ.๒๕๖๖ - ๒๕๗๐)

เทศบาลตำบลไหล่หิน อำเภอกะลา จังหวัดลำปาง

ยุทธศาสตร์การพัฒนาจังหวัดลำปาง ยุทธศาสตร์ที่ ๔ สังคม คุณภาพชีวิต ความมั่นคง และทรัพยากรธรรมชาติและสิ่งแวดล้อม

ยุทธศาสตร์การพัฒนาของ อปท.ในเขตจังหวัดลำปาง ยุทธศาสตร์ที่ ๒ การอนุรักษ์ทรัพยากรธรรมชาติและสิ่งแวดล้อม

ยุทธศาสตร์การพัฒนาของ เทศบาลตำบลไหล่หิน ยุทธศาสตร์ที่ ๒ การพัฒนาด้านการอนุรักษ์ทรัพยากรธรรมชาติและสิ่งแวดล้อม

แผนงาน การเกษตร

ที่	โครงการ/กิจกรรม	วัตถุประสงค์	เป้าหมาย (ผลผลิตของโครงการ)	งบประมาณและที่ผ่านมา					ตัวชี้วัด (KPI)	ผลที่คาดว่าจะได้รับ	หน่วยงาน ที่รับผิดชอบ
				๒๕๖๖	๒๕๖๗	๒๕๖๘	๒๕๖๙	๒๕๗๐			
				(บาท)	(บาท)	(บาท)	(บาท)	(บาท)			
๑๒	โครงการธนาคารน้ำใต้ดิน บ้านมะกอก-นาบัว หมู่ที่ ๔	เพื่อฟื้นฟูแหล่งน้ำเพื่อการเกษตรให้แก่ประชาชน	ดำเนินโครงการธนาคารน้ำใต้ดิน บ้านมะกอก-นาบัว หมู่ที่ ๔	๒๐๐,๐๐๐					๑ แห่ง/ปี	มีแหล่งน้ำเพื่อการเกษตร	กองช่าง ทด.ไหล่หิน , อบจ., กรมทรัพยากรน้ำและหน่วยงานอื่น ๆ
๑๓	โครงการปรับปรุงและพัฒนาแหล่งน้ำในพื้นที่ตำบลไหล่	เพื่อแก้ไขปัญหาลำน้ำตื้นเขินและแก้ไขปัญหาน้ำท่วมขัง	ดำเนินการกำจัดวัชพืชปรับปรุงและพัฒนาแหล่งน้ำในพื้นที่ตำบลไหล่	๕๐,๐๐๐	๕๐,๐๐๐	๕๐,๐๐๐	๕๐,๐๐๐	๕๐,๐๐๐	๑ แห่ง/ปี	ช่วยการระบายน้ำของลำน้ำแม่แก้ว	กองช่าง ทด.ไหล่หิน , อบจ., กรมทรัพยากรน้ำและหน่วยงานอื่น ๆ
๑๔	โครงการจัดกิจกรรมจิตอาสาทำแนวกันไฟฟ้า	เพื่อสร้างความตระหนักและป้องกันแก้ไขปัญหาไฟฟ้าและหมอกควันไฟในพื้นที่	จัดกิจกรรมป้องกันและแก้ไขปัญหาหมอกควันไฟและไฟฟ้าในพื้นที่	๒๐,๐๐๐	๒๐,๐๐๐	๒๐,๐๐๐	๒๐,๐๐๐	๒๐,๐๐๐	มีกิจกรรมไม่น้อยกว่า ๑ กิจกรรม/ปี	สามารถควบคุมปัญหาหมอกควันไฟป่าในพื้นที่ตำบลไหล่หิน	สำนักปลัดงานป้องกัน
๑๕	โครงการส่งเสริมการดำเนินงานของศูนย์บริการและถ่ายทอดเทคโนโลยีการเกษตรประจำตำบลไหล่	เพื่อส่งเสริมให้ประชาชนได้เข้าถึงข่าวสารและเทคโนโลยีเพื่อการเกษตร	สนับสนุนการดำเนินโครงการของศูนย์บริการและถ่ายทอดเทคโนโลยีการเกษตรประจำตำบลไหล่หิน	๒๐,๐๐๐	๒๐,๐๐๐	๒๐,๐๐๐	๒๐,๐๐๐	๒๐,๐๐๐	ไม่น้อยกว่า ๑ ครั้ง/ปี	มีศูนย์ข้อมูลเพื่อสนับสนุนความรู้ทางการเกษตร	สำนักปลัด
รวม ๑๕ โครงการ				๗๐๓,๐๐๐	๖๙๐,๐๐๐	๖๑๐,๐๐๐	๕๙๐,๐๐๐	๖๑๐,๐๐๐			

รายละเอียดโครงการพัฒนา

แผนพัฒนาท้องถิ่น (พ.ศ.๒๕๖๑ - ๒๕๗๐)

เทศบาลตำบลไหลหิน อำเภอกาฬสินธุ์ จังหวัดสกลนคร

ยุทธศาสตร์การพัฒนาจังหวัดสกลนคร ยุทธศาสตร์ที่ ๔ สังคม คุณภาพชีวิต ความมั่นคง และทรัพยากรธรรมชาติและสิ่งแวดล้อม

ยุทธศาสตร์การพัฒนาของ อปท.ในเขตจังหวัดสกลนคร ยุทธศาสตร์ที่ ๒ การอนุรักษ์ทรัพยากรธรรมชาติและสิ่งแวดล้อม

ยุทธศาสตร์การพัฒนาของ เทศบาลตำบลไหลหิน ยุทธศาสตร์ที่ ๒ การพัฒนาด้านการอนุรักษ์ทรัพยากรธรรมชาติและสิ่งแวดล้อม

แผนงานสร้างความเข้มแข็งของชุมชน

ที่	โครงการ/กิจกรรม	วัตถุประสงค์	เป้าหมาย (ผลผลิตของโครงการ)	งบประมาณและที่ผ่านมา					ตัวชี้วัด (KPI)	ผลที่คาดว่าจะได้รับ	หน่วยงาน ที่รับผิดชอบ
				๒๕๖๖	๒๕๖๗	๒๕๖๘	๒๕๖๙	๒๕๗๐			
				(บาท)	(บาท)	(บาท)	(บาท)	(บาท)			
๑	โครงการอบรมป้องกันและแก้ไขหมอกควันไฟและไฟฟ้า	เพื่อสร้างความตระหนักและป้องกันแก้ไขปัญหาปัญหาไฟป่าและหมอกควันไฟในพื้นที่	อบรมให้ความรู้ การป้องกันไฟป่า และจัดกิจกรรมป้องกันและแก้ไขปัญหามอกควันไฟและไฟฟ้าใน	๒๕,๐๐๐	๒๕,๐๐๐	๒๕,๐๐๐	๒๕,๐๐๐	๒๕,๐๐๐	มีกิจกรรมไม่น้อยกว่า ๑ กิจกรรม/ปี	สามารถควบคุมปัญหาหมอกควันไฟในพื้นที่ตำบลไหลหิน	สำนักปลัด
๒	โครงการอบรมเยาวชนพิทักษ์สิ่งแวดล้อม	เพื่อปลูกจิตสำนึกให้เด็กและเยาวชนรู้คุณค่าของสิ่งแวดล้อม	๑) อบรมให้ความรู้เกี่ยวกับการจัดการสิ่งแวดล้อม ๒) แบ่งกลุ่มทำกิจกรรมในการรักษาสิ่งแวดล้อม	๒๐,๐๐๐	๒๐,๐๐๐	๒๐,๐๐๐	๒๐,๐๐๐	๒๐,๐๐๐	มีกิจกรรมอย่างน้อย ๒ กิจกรรม	สิ่งแวดล้อมในพื้นที่ได้รับการดูแลและพัฒนา	สำนักปลัด
๓	โครงการส่งเสริมการจัดการขยะมูลฝอยตำบลไหลหิน	เพื่อลดปริมาณขยะในครัวเรือนของประชาชน	จัดอบรมให้กับประชาชนตำบลไหลหินในการคัดแยกและวิธีการกำจัดขยะ	๔๐,๐๐๐	๔๐,๐๐๐	๔๐,๐๐๐	๔๐,๐๐๐	๔๐,๐๐๐	ปริมาณขยะในชุมชนลดลงร้อยละ ๕	จำนวนขยะในชุมชนลดลง	สำนักปลัด

รายละเอียดโครงการพัฒนา
แผนพัฒนาท้องถิ่น (พ.ศ.๒๕๖๑ - ๒๕๗๐)
เทศบาลตำบลไหลหิน อำเภอเกาะคา จังหวัดลำปาง

ยุทธศาสตร์การพัฒนาจังหวัดลำปาง ยุทธศาสตร์ที่ ๔ สังคม คุณภาพชีวิต ความมั่นคง และทรัพยากรธรรมชาติและสิ่งแวดล้อม

ยุทธศาสตร์การพัฒนาของ อปท.ในเขตจังหวัดลำปาง ยุทธศาสตร์ที่ ๒ การอนุรักษ์ทรัพยากรธรรมชาติและสิ่งแวดล้อม

ยุทธศาสตร์การพัฒนาของ เทศบาลตำบลไหลหิน ยุทธศาสตร์ที่ ๒ การพัฒนาด้านการอนุรักษ์ทรัพยากรธรรมชาติและสิ่งแวดล้อม

แผนงานสร้างความเข้มแข็งของชุมชน

ที่	โครงการ/กิจกรรม	วัตถุประสงค์	เป้าหมาย (ผลผลิตของโครงการ)	งบประมาณและที่ผ่านมา					ตัวชี้วัด (KPI)	ผลที่คาดว่าจะได้รับ	หน่วยงาน ที่รับผิดชอบ
				๒๕๖๖	๒๕๖๗	๒๕๖๘	๒๕๖๙	๒๕๗๐			
				(บาท)	(บาท)	(บาท)	(บาท)	(บาท)			
๔	โครงการฝึกอบรมเครือข่ายอาสาสมัครป้องกันไฟฟ้า	เพื่อสร้างความตระหนักและป้องกันแก้ไขปัญหาไฟฟ้าและหมอกควันไฟในพื้นที่	อบรมให้ความรู้ การป้องกันไฟฟ้า และจัดกิจกรรมป้องกันและแก้ไขปัญหามอกควันไฟและไฟฟ้าในชุมชน	๒๐,๐๐๐	๒๐,๐๐๐	๒๐,๐๐๐	๒๐,๐๐๐	๒๐,๐๐๐	ไม่น้อยกว่า ๑ ครั้ง/ปี	จำนวนขยะในชุมชนลดลง	สำนักปลัด
๕	โครงการฝึกอบรมเชิงปฏิบัติการทำน้ำหมักชีวภาพจากขยะอินทรีย์	เพื่อลดปริมาณขยะอินทรีย์ในครัวเรือนสร้างความตระหนักในการคัดแยกขยะ	จัดกิจกรรมฝึกอบรมให้ความรู้เกี่ยวกับการทำน้ำหมักให้แกแแกนนำ ผู้นำ และประชาชนจำนวน ๖๐ คน	๓๕,๐๐๐	๓๕,๐๐๐	๓๕,๐๐๐	๓๕,๐๐๐	๓๕,๐๐๐	มีกิจกรรมไม่น้อยกว่า ๑ กิจกรรม/ปี	ขยะอินทรีย์ในพื้นที่ลดลง	สำนักปลัด
๖	โครงการแก้ไขปัญหามลพิษหมอกควันและไฟฟ้า	เพื่อให้สมาชิกอปท.มีความชำนาญและมีความเข้าใจขั้นตอนการช่วยเหลือผู้ประสบภัยอุบัติเหตุทางถนนอย่างถูกวิธี	ฝึกอบรมให้ความรู้เกี่ยวกับการป้องกันและแก้ไขปัญหามอกควันและไฟฟ้า ให้แกอปท.และอาสาไฟฟ้า ๖๐ คน	๓๐,๐๐๐	๓๐,๐๐๐	๓๐,๐๐๐	๓๐,๐๐๐	๓๐,๐๐๐	๑ ครั้ง/ปี	ปัญหามอกควันและไฟฟาลดลง	สำนักปลัด
รวม ๖ โครงการ				๓๕๐,๐๐๐	๓๕๐,๐๐๐	๓๕๐,๐๐๐	๓๕๐,๐๐๐	๑๗๐,๐๐๐			

รายละเอียดโครงการพัฒนา
แผนพัฒนาท้องถิ่น (พ.ศ.๒๕๖๑ - ๒๕๗๐)
เทศบาลตำบลไหลหิน อำเภอเกาะคา จังหวัดลำปาง

ยุทธศาสตร์การพัฒนาจังหวัดลำปาง ยุทธศาสตร์ที่ ๔ สังคม คุณภาพชีวิต ความมั่นคง และทรัพยากรธรรมชาติและสิ่งแวดล้อม

ยุทธศาสตร์การพัฒนาของ อปท.ในเขตจังหวัดลำปาง ยุทธศาสตร์ที่ ๒ การอนุรักษ์ทรัพยากรธรรมชาติและสิ่งแวดล้อม

ยุทธศาสตร์การพัฒนาของ เทศบาลตำบลไหลหิน ยุทธศาสตร์ที่ ๒ การพัฒนาด้านการอนุรักษ์ทรัพยากรธรรมชาติและสิ่งแวดล้อม

แผนงานเคหะชุมชน

ที่	โครงการ/กิจกรรม	วัตถุประสงค์	เป้าหมาย (ผลผลิตของโครงการ)	งบประมาณและที่ผ่านมา					ตัวชี้วัด (KPI)	ผลที่คาดว่าจะได้รับ	หน่วยงาน ที่รับผิดชอบ
				๒๕๖๖	๒๕๖๗	๒๕๖๘	๒๕๖๙	๒๕๗๐			
				(บาท)	(บาท)	(บาท)	(บาท)	(บาท)			
๑	โครงการรณรงค์การบริหารจัดการขยะและการคัดแยกขยะต้นทาง	เพื่อสร้างความตระหนักในการลดปริมาณขยะของหมู่บ้าน	จัดกิจกรรมรณรงค์ประชาสัมพันธ์ การคัดแยกขยะ	๒๐,๐๐๐	๒๐,๐๐๐	๒๐,๐๐๐	๒๐,๐๐๐	๒๐,๐๐๐	มีกิจกรรมไม่น้อยกว่า ๒ กิจกรรม/ปี	จำนวนขยะในชุมชนลดลง	สำนักปลัด
๒	โครงการส่งเสริมการกำจัดขยะอินทรีย์	เพื่อลดปริมาณขยะอินทรีย์ในครัวเรือนสร้างความตระหนักในการคัดแยกขยะ	ส่งเสริมการจัดกิจกรรมการทำน้ำหมัก การกำจัดขยะอินทรีย์ ให้แก่แกนนำ ผู้นำ และประชาชน จำนวน ๖๐	๓๕,๐๐๐	๓๕,๐๐๐	๓๕,๐๐๐	๓๕,๐๐๐	๓๕,๐๐๐	มีกิจกรรมไม่น้อยกว่า ๑ กิจกรรม/ปี	ขยะอินทรีย์ในพื้นที่ลดลง	สำนักปลัด
๓	โครงการจัดกิจกรรมจิตอาสาเก็บขยะสองฝั่งถนนในตำบลไหลหิน	เพื่อสร้างความตระหนักในการลดปริมาณขยะในพื้นที่สาธารณะ	จัดกิจกรรมในการรักษาสิ่งแวดล้อม เช่น จัดการขยะแหล่งน้ำ การทำความสะอาดสะอาดตลาดชุมชน ฯลฯ	๒๐,๐๐๐	๒๐,๐๐๐	๒๐,๐๐๐	๒๐,๐๐๐	๒๐,๐๐๐	มีกิจกรรมไม่น้อยกว่า ๑ กิจกรรม/ปี	จำนวนขยะในชุมชนลดลง	สำนักปลัด
๔	โครงการบริหารจัดการขยะแบบมีส่วนร่วมของชุมชน	เพื่อลดปริมาณขยะในครัวเรือนของประชาชนและสร้างความตระหนักในการคัดแยกขยะ	จัดกิจกรรมบริหารจัดการขยะแบบมีส่วนร่วมของชุมชนบ้านแม่ฮวก เช่น การจัดการรณรงค์, การ, การ	๕๐,๐๐๐	๕๐,๐๐๐	๕๐,๐๐๐	๕๐,๐๐๐	๕๐,๐๐๐	มีกิจกรรมไม่น้อยกว่า ๑ กิจกรรม/ปี	จำนวนขยะในชุมชนลดลง	สำนักปลัด
๕	โครงการส่งเสริมการจัดตั้งธนาคารขยะระดับหมู่บ้านในพื้นที่ตำบลไหลหิน	เพื่อให้ประชาชนได้สร้างประโยชน์จากการจัดการขยะ	จัดกิจกรรมและส่งเสริมสนับสนุนการจัดตั้งธนาคารขยะ ระดับหมู่บ้าน จำนวน ๖ หมู่บ้าน	๔๐,๐๐๐	๔๐,๐๐๐	๔๐,๐๐๐	๔๐,๐๐๐	๒๐,๐๐๐	๑ ครั้ง/ปี	มีองค์กรบริหารจัดการขยะ	สำนักปลัด
รวม ๕ โครงการ				๓๓๐,๐๐๐	๓๓๐,๐๐๐	๓๓๐,๐๐๐	๓๓๐,๐๐๐	๑๔๕,๐๐๐			

รายละเอียดโครงการพัฒนา
แผนพัฒนาท้องถิ่น (พ.ศ.๒๕๖๖ - ๒๕๗๐)
สำหรับ อุดหนุนองค์กรปกครองส่วนท้องถิ่น ส่วนราชการ รัฐวิสาหกิจ องค์กรประชาชน
เทศบาลตำบลไหลหิน อำเภอเกาะคา จังหวัดลำปาง

ยุทธศาสตร์การพัฒนาจังหวัดลำปาง ยุทธศาสตร์ที่ ๔ สังคม คุณภาพชีวิต ความมั่นคง และทรัพยากรธรรมชาติและสิ่งแวดล้อม

ยุทธศาสตร์การพัฒนาของ อปท.ในเขตจังหวัดลำปาง ยุทธศาสตร์ที่ ๒ การอนุรักษ์ทรัพยากรธรรมชาติและสิ่งแวดล้อม

ยุทธศาสตร์การพัฒนาของ เทศบาลตำบลไหลหิน ยุทธศาสตร์ที่ ๒ การพัฒนาด้านการอนุรักษ์ทรัพยากรธรรมชาติและสิ่งแวดล้อม

แผนงานเคหะชุมชน

ที่	โครงการ/กิจกรรม	วัตถุประสงค์	เป้าหมาย (ผลผลิตของโครงการ)	งบประมาณและที่ผ่านมา					ตัวชี้วัด (KPI)	ผลที่คาดว่าจะได้รับ	หน่วยงาน ที่รับผิดชอบ
				๒๕๖๖	๒๕๖๗	๒๕๖๘	๒๕๖๙	๒๕๗๐			
				(บาท)	(บาท)	(บาท)	(บาท)	(บาท)			
๑	โครงการบริหารจัดการขยะขององค์กรปกครองส่วนท้องถิ่น	เพื่อการบริหารจัดการขยะให้เป็นไปอย่างถูกต้องตามหลักสุขาภิบาล และประชนมีคุณภาพชีวิตที่ดี	อุดหนุนงบประมาณให้กับองค์การบริหารส่วนจังหวัดเพื่อใช้เป็นค่าใช้จ่ายในการดำเนินการกำจัดขยะมูลฝอย ณ ศูนย์จัดการขยะมูลฝอยรวมแบบครบวงจร ขององค์การบริหารส่วนจังหวัด	๓๕๐,๐๐๐	๓๕๐,๐๐๐	๓๕๐,๐๐๐	๓๕๐,๐๐๐	๓๕๐,๐๐๐	ปริมาณขยะลดลงร้อยละ ๔๐	สามารถบริหารจัดการขยะในพื้นที่ตำบลนาครีได้ อย่างมีประสิทธิภาพ	สำนักปลัด ทต.ไหลหิน/ อบจ.ลำปาง
รวม ๑ โครงการ				๗๐๐,๐๐๐	๗๐๐,๐๐๐	๗๐๐,๐๐๐	๗๐๐,๐๐๐	๓๕๐,๐๐๐			

รายละเอียดโครงการพัฒนา
แผนพัฒนาท้องถิ่น (พ.ศ.๒๕๖๖ - ๒๕๗๐)
เทศบาลตำบลไหล่นหิน อำเภอเกาะคา จังหวัดลำปาง

ยุทธศาสตร์การพัฒนาจังหวัดลำปาง ยุทธศาสตร์ที่ ๔ สังคม คุณภาพชีวิต ความมั่นคง และทรัพยากรธรรมชาติและสิ่งแวดล้อม

ยุทธศาสตร์การพัฒนาของ อปท.ในเขตจังหวัดลำปาง ยุทธศาสตร์ที่ ๓ การพัฒนาสังคม/ชุมชน

ยุทธศาสตร์การพัฒนาของ เทศบาลตำบลไหล่นหิน ยุทธศาสตร์ที่ ๓ การพัฒนาสังคม

แผนงานรักษาความสงบภายใน

ที่	โครงการ/กิจกรรม	วัตถุประสงค์	เป้าหมาย (ผลผลิตของโครงการ)	งบประมาณและที่ผ่านมา					ตัวชี้วัด (KPI)	ผลที่คาดว่าจะได้รับ	หน่วยงาน ที่ หลัก
				๒๕๖๖	๒๕๖๗	๒๕๖๘	๒๕๖๙	๒๕๗๐			
				(บาท)	(บาท)	(บาท)	(บาท)	(บาท)			
๑	โครงการป้องกันและลดอุบัติเหตุช่วงเทศกาล	เพื่อสร้างจิตสำนึกในการใช้รถใช้ถนนและให้บริการอำนวยความสะดวกแก่ประชาชน	จัดกิจกรรมประชาสัมพันธ์รณรงค์ป้องกันและลดอุบัติเหตุทางถนน/ ตั้งจุดบริการประชาชน, ตั้งด่านตรวจเฉพาะกิจ ๒๔ ชั่วโมง (๗ วันอันตราย) และจ่ายเป็นค่าตอบแทน อปพร.	๒๐,๐๐๐	๒๐,๐๐๐	๒๐,๐๐๐	๒๐,๐๐๐	๒๐,๐๐๐	๑ ครั้ง/ปี	ลดการอุบัติเหตุในพื้นที่	สำนักปลัด
๒	โครงการช่วยเหลือประชาชนด้านสาธารณสุข	เพื่อให้ประชาชนได้รับการดูแลและแก้ไขปัญหาด้านสาธารณสุข	ช่วยเหลือประชาชนที่ได้รับผลกระทบจากเหตุสาธารณสุขต่าง ๆ	๑๐๐,๐๐๐	๑๐๐,๐๐๐	๑๐๐,๐๐๐	๑๐๐,๐๐๐	๑๐๐,๐๐๐	ร้อยละ ๘๐ ของผู้ประสบภัย	ประชาชนได้รับการช่วยเหลือและมีชีวิตที่ดีขึ้น	สำนักปลัด
รวมทั้งสิ้น จำนวน		๒	โครงการ	๑๒๐,๐๐๐	๑๒๐,๐๐๐	๑๒๐,๐๐๐	๑๒๐,๐๐๐	๑๒๐,๐๐๐			

รายละเอียดโครงการพัฒนา
แผนพัฒนาท้องถิ่น (พ.ศ.๒๕๖๖ - ๒๕๗๐)
สำหรับ อุดหนุนองค์กรปกครองส่วนท้องถิ่น ส่วนราชการ รัฐวิสาหกิจ องค์กรประชาชน
เทศบาลตำบลไหล่หิน อำเภอกะเคา จังหวัดลำปาง

ยุทธศาสตร์การพัฒนาจังหวัดลำปาง ยุทธศาสตร์ที่ ๔ สังคม คุณภาพชีวิต ความมั่นคง และทรัพยากรธรรมชาติและสิ่งแวดล้อม

ยุทธศาสตร์การพัฒนาของ อปท.ในเขตจังหวัดลำปาง ยุทธศาสตร์ที่ ๓ การพัฒนาสังคม/ชุมชน

ยุทธศาสตร์การพัฒนาของ เทศบาลตำบลไหล่หิน ยุทธศาสตร์ที่ ๓ การพัฒนาสังคม

แผนงานรักษาความสงบภายใน

ที่	โครงการ/กิจกรรม	วัตถุประสงค์	เป้าหมาย (ผลผลิตของโครงการ)	งบประมาณและที่ผ่านมา					ตัวชี้วัด (KPI)	ผลที่คาดว่าจะได้รับ	หน่วยงาน ที่ หลัก
				๒๕๖๖	๒๕๖๗	๒๕๖๘	๒๕๖๙	๒๕๗๐			
				(บาท)	(บาท)	(บาท)	(บาท)	(บาท)			
๑	โครงการเฝ้าระวังรักษาความปลอดภัยในชีวิตและทรัพย์สินให้แก่ประชาชน	เพื่อป้องกันและรักษาความปลอดภัยในชีวิตและทรัพย์สินของประชาชน	จัดกิจกรรมเฝ้าระวังความปลอดภัยให้แก่ประชาชน	๓๐,๐๐๐	๓๐,๐๐๐	๓๐,๐๐๐	๓๐,๐๐๐	๓๐,๐๐๐	๑ ครั้ง/ปี	ประชาชนได้รับความปลอดภัยในชีวิตและทรัพย์สิน	สำนักปลัด ,อำเภอ กะเคา
๒	โครงการป้องกันและแก้ไขปัญหายาเสพติดแบบบูรณาการ	เพื่อแก้ไขเกี่ยวกับปัญหายาเสพติดในพื้นที่	อบรมให้ความรู้เกี่ยวกับปัญหายาเสพติดและจัดกิจกรรมค้นหากลุ่มเสี่ยงโดยการตรวจหาสารเสพติด จำนวน ๓๐ คน	๒๐,๐๐๐	๒๐,๐๐๐	๒๐,๐๐๐	๒๐,๐๐๐	๒๐,๐๐๐	๑ แห่ง/ปี	ลดปริมาณการการเสพติดสารเสพติดในพื้นที่	สำนักปลัด ,อำเภอ กะเคา
รวมทั้งสิ้น จำนวน		๒	โครงการ	๕๐,๐๐๐	๕๐,๐๐๐	๕๐,๐๐๐	๕๐,๐๐๐	๕๐,๐๐๐			

รายละเอียดโครงการพัฒนา
แผนพัฒนาท้องถิ่น (พ.ศ.๒๕๖๖ - ๒๕๗๐)
เทศบาลตำบลไหล่หิน อำเภอกะลา จังหวัดลำปาง

ยุทธศาสตร์การพัฒนาจังหวัดลำปาง ยุทธศาสตร์ที่ ๔ สังคม คุณภาพชีวิต ความมั่นคง และทรัพยากรธรรมชาติและสิ่งแวดล้อม

ยุทธศาสตร์การพัฒนาของ อปท.ในเขตจังหวัดลำปาง ยุทธศาสตร์ที่ ๓ การพัฒนาสังคม/ชุมชน

ยุทธศาสตร์การพัฒนาของ เทศบาลตำบลไหล่หิน ยุทธศาสตร์ที่ ๓ การพัฒนาสังคม

แผนงานสร้างความเข้มแข็งของชุมชน

ที่	โครงการ/กิจกรรม	วัตถุประสงค์	เป้าหมาย (ผลผลิตของโครงการ)	งบประมาณและที่ผ่านมา					ตัวชี้วัด (KPI)	ผลที่คาดว่าจะได้รับ	หน่วยงาน ที่ หลัก
				๒๕๖๖	๒๕๖๗	๒๕๖๘	๒๕๖๙	๒๕๗๐			
				(บาท)	(บาท)	(บาท)	(บาท)	(บาท)			
๑	โครงการรับฟังความคิดเห็นของประชาชนตำบลไหล่หิน	เพื่อรับทราบผลการดำเนินโครงการและความต้องการของประชาชน	การจัดเวทีแสดงความคิดเห็นเกี่ยวกับการดำเนินโครงการต่าง ๆ ของเทศบาลและรับฟังความต้องการของประชาชน ผู้เข้าร่วมประชุม ๑๐๐	๓๐,๐๐๐	๓๐,๐๐๐	๓๐,๐๐๐	๓๐,๐๐๐	๓๐,๐๐๐	ไม่น้อยกว่า ๑ ครั้ง/ปี	สามารถประเมินผล การปฏิบัติงานขององค์กรและแก้ไขปัญหาได้	สำนักปลัด
๒	โครงการประชาคมการจัดทำแผนพัฒนาท้องถิ่นตำบลไหล่หิน	เพื่อรับฟังปัญหา ความต้องการของประชาชน	การจัดเวทีประชาคมหมู่บ้าน/ ตำบล เพื่อจัดทำ/ทบทวนแผนพัฒนาท้องถิ่น /การจัดเก็บข้อมูลต่างๆ	๓๐,๐๐๐	๓๐,๐๐๐	๓๐,๐๐๐	๓๐,๐๐๐	๓๐,๐๐๐	ไม่น้อยกว่า ๑ ครั้ง/ปี	มีแผนพัฒนาท้องถิ่น เพื่อแก้ไขปัญหาของประชาชน	สำนักปลัด
๓	โครงการจัดเวทีชุมชน "ช่วงกำลังก้าว" ระดับหมู่บ้านและระดับตำบลเทศบาลตำบลไหล่หิน	เพื่อส่งเสริมสนับสนุนให้เกิดการแลกเปลี่ยนองค์ความรู้จากภูมิปัญญาของประชาชน	จัดกิจกรรมส่งเสริมและแลกเปลี่ยนองค์ความรู้ภูมิปัญญาขอประชาชนในพื้นที่ตำบลไหล่หิน จำนวน ๘๐ คน	๓๐,๐๐๐	๓๐,๐๐๐	๓๐,๐๐๐	๓๐,๐๐๐	๓๐,๐๐๐	๑ ครั้ง/ปี	ค้นพบปัญหาและร่วมกันแก้ไขปัญหาของประชาชนได้	สำนักปลัด
๔	โครงการจัดกิจกรรมปรองดองสมานฉันท์ตำบลไหล่หิน	เพื่อสร้างความปรองดองสมานฉันท์	จัดกิจกรรมส่งเสริมสร้าง ความปรองดองสมานฉันท์ และกินกรรมสร้างความร่วมมือ มีผู้ร่วมกิจกรรม	๓๐,๐๐๐	๓๐,๐๐๐	๓๐,๐๐๐	๓๐,๐๐๐	๓๐,๐๐๐	ไม่น้อยกว่า ๑ ครั้ง/ปี	ประชาชนมีความสมัครสมานสามัคคี	สำนักปลัด
๕	โครงการเสริมสร้างคุณค่าภูมิปัญญาผู้สูงอายุ	เพื่อส่งเสริมสนับสนุนให้เกิดการแลกเปลี่ยนองค์ความรู้จากภูมิปัญญาของผู้สูงอายุสู่เด็กและเยาวชนตำบลไหล่หิน	จัดกิจกรรมโรงเรียนผู้สูงอายุเพื่อพัฒนาคุณภาพชีวิตแก่ผู้สูงอายุและจัดกิจกรรมส่งเสริมและแลกเปลี่ยนองค์ความรู้ภูมิปัญญาของผู้สูงอายุผู้สูงอายุในพื้นที่ตำบลไหล่หิน จำนวน	๕๐,๐๐๐	๕๐,๐๐๐	๕๐,๐๐๐	๕๐,๐๐๐	๕๐,๐๐๐	๑ ครั้ง/ปี	สามารถถ่ายทอดภูมิปัญญาได้ และอปท. มีข้อมูลภูมิปัญญาท้องถิ่น	สำนักปลัด พช.

รายละเอียดโครงการพัฒนา
แผนพัฒนาท้องถิ่น (พ.ศ.๒๕๖๖ - ๒๕๗๐)
เทศบาลตำบลไหล่หิน อำเภอกะลา จังหวัดลำปาง

ยุทธศาสตร์การพัฒนาจังหวัดลำปาง ยุทธศาสตร์ที่ ๔ สังคม คุณภาพชีวิต ความมั่นคง และทรัพยากรธรรมชาติและสิ่งแวดล้อม

ยุทธศาสตร์การพัฒนาของ อปท.ในเขตจังหวัดลำปาง ยุทธศาสตร์ที่ ๓ การพัฒนาสังคม/ชุมชน

ยุทธศาสตร์การพัฒนาของ เทศบาลตำบลไหล่หิน ยุทธศาสตร์ที่ ๓ การพัฒนาสังคม

แผนงานสร้างความเข้มแข็งของชุมชน

ที่	โครงการ/กิจกรรม	วัตถุประสงค์	เป้าหมาย (ผลผลิตของโครงการ)	งบประมาณและที่ผ่านมา					ตัวชี้วัด (KPI)	ผลที่คาดว่าจะได้รับ	หน่วยงาน ที่ หลัก
				๒๕๖๖	๒๕๖๗	๒๕๖๘	๒๕๖๙	๒๕๗๐			
				(บาท)	(บาท)	(บาท)	(บาท)	(บาท)			
๖	โครงการอบรมบทบาทผู้นำและสตรีตำบลไหล่หิน	เพื่อสร้างความเข้มแข็งและขีดความสามารถให้กับกลุ่มสตรี	จัดอบรมให้ความรู้เชิงปฏิบัติการในด้านการพัฒนาความคิดเชิงระบบ IT และเกี่ยวกับบทบาทผู้นำและสตรีตำบลไหล่หิน จำนวน ๕๐ คน	๒๐,๐๐๐	๒๐,๐๐๐	๒๐,๐๐๐	๒๐,๐๐๐	๒๐,๐๐๐	๑ ครั้ง/ปี และผ่าน อบรม ร้อย ละ ๘๐	สตรีตำบลไหล่หินมีความรู้	สำนักปลัด พช.
๗	โครงการส่งเสริมฟื้นฟูสุขภาพผู้สูงอายุที่มีภาวะข้อเข่าเสื่อมในตำบลไหล่หิน	เพื่อให้พัฒนาคุณภาพชีวิตผู้สูงอายุและลดปัญหาข้อเข่าเสื่อม	จัดกิจกรรมให้ความรู้เกี่ยวกับการดูแลป้องกันการเกิดภาวะข้อเข่าเสื่อมและการฟื้นฟูข้อเข่าเสื่อมในผู้สูงอายุ เป้าหมายจำนวน ๗๐ คน	๕๐,๐๐๐	๕๐,๐๐๐	๕๐,๐๐๐	๕๐,๐๐๐	๕๐,๐๐๐	๑ ครั้ง/ปี และผ่าน อบรม ร้อย ละ ๘๐	มีคุณภาพชีวิตที่ดีมีความสุข สุขทั้งกายใจ	สำนักปลัด
๘	โครงการสร้างภูมิคุ้มกันทางสังคมให้เด็กและเยาวชน องค์กรปกครองส่วนท้องถิ่น (กิจกรรมโตไปโกง)	เพื่อส่งเสริมคุณธรรมจริยธรรม มีความซื่อสัตย์สุจริต	จัดนิทรรศการและประกวดวาดภาพให้นักเรียนโรงเรียนอนุบาลเทศบาลตำบลไหล่หิน	๑๐,๐๐๐	๑๐,๐๐๐	๑๐,๐๐๐	๑๐,๐๐๐	๑๐,๐๐๐	๑ ครั้ง/ปี	เด็กและเยาวชนมีภูมิคุ้มกันทางสังคม	สำนักปลัด
๙	โครงการส่งเสริมและพัฒนาคุณภาพเด็กและเยาวชนตำบลไหล่หิน	เพื่อพัฒนาคุณภาพชีวิตเด็กเยาวชนตำบลไหล่หิน	อบรมให้ความรู้ และศึกษาดูงาน โดยแกนนำเยาวชน จำนวน ๑๕๐ คน	๑๕๐,๐๐๐	๑๕๐,๐๐๐	๑๕๐,๐๐๐	๑๕๐,๐๐๐	๑๕๐,๐๐๐	๑ ครั้ง/ปี	เยาวชนมีจิตสำนึกรักบ้านเกิด และมีความรู้สามารถแก้ไขปัญหเฉพาะ	สำนักปลัด

รายละเอียดโครงการพัฒนา
แผนพัฒนาท้องถิ่น (พ.ศ.๒๕๖๖ - ๒๕๗๐)
เทศบาลตำบลไหล่หิน อำเภอกะลา จังหวัดลำปาง

ยุทธศาสตร์การพัฒนาจังหวัดลำปาง ยุทธศาสตร์ที่ ๔ สังคม คุณภาพชีวิต ความมั่นคง และทรัพยากรธรรมชาติและสิ่งแวดล้อม

ยุทธศาสตร์การพัฒนาของ อปท.ในเขตจังหวัดลำปาง ยุทธศาสตร์ที่ ๓ การพัฒนาสังคม/ชุมชน

ยุทธศาสตร์การพัฒนาของ เทศบาลตำบลไหล่หิน ยุทธศาสตร์ที่ ๓ การพัฒนาสังคม

แผนงานสร้างความเข้มแข็งของชุมชน

ที่	โครงการ/กิจกรรม	วัตถุประสงค์	เป้าหมาย (ผลผลิตของโครงการ)	งบประมาณและที่ผ่านมา					ตัวชี้วัด (KPI)	ผลที่คาดว่าจะได้รับ	หน่วยงาน ที่ หลัก
				๒๕๖๖	๒๕๖๗	๒๕๖๘	๒๕๖๙	๒๕๗๐			
				(บาท)	(บาท)	(บาท)	(บาท)	(บาท)			
๑๐	โครงการอบรมมัคคุเทศก์ น้อยตำบลไหล่หิน	เพื่อส่งเสริมให้เยาวชน กล้าแสดงออกและ สามารถถ่ายทอด ศิลปะวัฒนธรรมในท้องถิ่น	จัดอบรมให้ความรู้เกี่ยวกับการเป็น มัคคุเทศก์ในพื้นที่ตำบลไหล่หิน โดยมี เป้าหมายเยาวชนเข้าร่วม ๖๐ คน	๓๐,๐๐๐	๓๐,๐๐๐	๓๐,๐๐๐	๓๐,๐๐๐	๓๐,๐๐๐	๑ ครั้ง/ปี และผ่าน อบรม ร้อย ละ ๘๐	มีมัคคุเทศก์หรือผู้ที่ สามารถแนะนำแหล่ง ท่องเที่ยวในพื้นที่	สำนักปลัด
๑๑	โครงการพัฒนาศักยภาพ และส่งเสริมบทบาทสตรี และสร้างความเข้มแข็งของ ครอบครัว	เพื่อสร้างโอกาสให้กลุ่ม สตรีได้เรียนรู้และนำ ความรู้ไปพัฒนา	จัดกิจกรรมอบรมให้ความรู้ ให้แก่ แกนนำกลุ่มสตรีตำบลไหล่หิน จำนวน ๘๐ คน	๑๒๐,๐๐๐	๑๒๐,๐๐๐	๑๒๐,๐๐๐	๑๒๐,๐๐๐	๑๒๐,๐๐๐	๑ ครั้ง/ปี และผ่าน อบรม ร้อย ละ ๘๐	กลุ่มสตรีสามารถ นำความรู้ที่ได้รับ มาปรับใช้กับพื้นที่	สำนักปลัด พช.
๑๒	โครงการฝึกอบรม แลกเปลี่ยนเรียนรู้และทัศน ศึกษาดูงานเด็กและ เยาวชนตำบลไหล่หิน	เพื่อสร้างโอกาสให้เด็ก และเยาวชนได้เรียนรู้ และนำความรู้ไปพัฒนา	อบรมให้ความรู้ และศึกษาดูงานให้แก่ เด็กและเยาวชนตำบลไหล่หิน จำนวน ๓๐ คน	๖๐,๐๐๐	๖๐,๐๐๐	๖๐,๐๐๐	๖๐,๐๐๐	๖๐,๐๐๐	๑ ครั้ง/ปี	เยาวชนสามารถนำ ความรู้ที่ได้รับมา ปรับใช้และแก้ไข ปัญหาเฉพาะหน้าได้	สำนักปลัด
๑๓	โครงการฝึกอบรม แลกเปลี่ยนเรียนรู้และทัศน ศึกษาดูงานผู้สูงอายุตำบล ไหล่หิน	เพื่อสร้างโอกาสให้ผู้อายุ ได้เรียนรู้และนำความรู้ ไปพัฒนาคุณภาพชีวิต	ผู้สูงอายุในเขตพื้นที่เทศบาลตำบล ไหล่หิน จำนวน ๑๕๐ คน	๑๕๐,๐๐๐	๑๕๐,๐๐๐	๑๕๐,๐๐๐	๑๕๐,๐๐๐	๑๕๐,๐๐๐	๑ ครั้ง/ปี และผ่าน อบรม ร้อย ละ ๘๐	ผู้สูงอายุสามารถนำ ความรู้มาปรับใช้ใน ชีวิตประจำวัน	สำนักปลัด พช.

รายละเอียดโครงการพัฒนา
แผนพัฒนาท้องถิ่น (พ.ศ.๒๕๖๖ - ๒๕๗๐)
เทศบาลตำบลไหล่หิน อำเภอกะลา จังหวัดลำปาง

ยุทธศาสตร์การพัฒนาจังหวัดลำปาง ยุทธศาสตร์ที่ ๔ สังคม คุณภาพชีวิต ความมั่นคง และทรัพยากรธรรมชาติและสิ่งแวดล้อม

ยุทธศาสตร์การพัฒนาของ อปท.ในเขตจังหวัดลำปาง ยุทธศาสตร์ที่ ๓ การพัฒนาสังคม/ชุมชน

ยุทธศาสตร์การพัฒนาของ เทศบาลตำบลไหล่หิน ยุทธศาสตร์ที่ ๓ การพัฒนาสังคม

แผนงานสร้างความเข้มแข็งของชุมชน

ที่	โครงการ/กิจกรรม	วัตถุประสงค์	เป้าหมาย (ผลผลิตของโครงการ)	งบประมาณและที่ผ่านมา					ตัวชี้วัด (KPI)	ผลที่คาดว่าจะได้รับ	หน่วยงาน ที่ หลัก
				๒๕๖๖	๒๕๖๗	๒๕๖๘	๒๕๖๙	๒๕๗๐			
				(บาท)	(บาท)	(บาท)	(บาท)	(บาท)			
๑๔	โครงการฝึกอบรมเชิงปฏิบัติการเพื่อพัฒนาศักยภาพผู้สูงอายุตำบลไหล่หิน	เพื่อให้ผู้สูงอายุมีความสามารถในการพัฒนาศักยภาพของตนเอง	ให้ความรู้เชิงปฏิบัติการเพื่อพัฒนาศักยภาพผู้สูงอายุตำบลไหล่หิน จำนวน ๑๕๐ คน	๕๐,๐๐๐	๕๐,๐๐๐	๕๐,๐๐๐	๕๐,๐๐๐	๕๐,๐๐๐	๑ ครั้ง/ปี และผ่านอบรม ร้อยละ ๘๐	ผู้สูงอายุสามารถนำความรู้มาปรับใช้ใน ชีวิตประจำวัน	สำนักปลัด , พช.
๑๕	โครงการฝึกอบรมการป้องกันและแก้ไขปัญหามลพิษต่อเด็ก สตรี และบุคคลในครอบครัว	เพื่อลดปัญหาความรุนแรงต่อเด็กและสตรีในพื้นที่	ให้ความรู้การป้องกันและแก้ไขปัญหามลพิษต่อเด็ก สตรี และบุคคลในครอบครัว ให้แก่ประชาชนตำบลไหล่หิน จำนวน ๕๐ คน	๓๐,๐๐๐	๓๐,๐๐๐	๓๐,๐๐๐	๓๐,๐๐๐	๓๐,๐๐๐	๑ ครั้ง/ปี และผ่านอบรม ร้อยละ ๘๐	ประชาชนสามารถดำเนินชีวิตอย่างมีความสุข	สำนักปลัด พช.
๑๖	โครงการรณรงค์การป้องกันและแก้ไขปัญหายาเสพติด	เพื่อป้องกันและแก้ไขปัญหายาเสพติด	จัดกิจกรรมรณรงค์การป้องกันและแก้ไขปัญหายาเสพติดในพื้นที่ตำบลไหล่หิน	๒๐,๐๐๐	๒๐,๐๐๐	๒๐,๐๐๐	๒๐,๐๐๐	๒๐,๐๐๐	๑ ครั้ง/ปี และผ่านอบรม ร้อยละ ๘๐	ลดปัญหายาเสพติดและโรคติดต่อทางเพศสัมพันธ์	สำนักปลัด
๑๗	โครงการส่งเสริมการออกกำลังกายเพื่อสุขภาพในพื้นที่ตำบลไหล่หิน	เพื่อให้ประชาชนมีความรู้เกี่ยวกับการเสริมสร้างสุขภาพที่ดี	จัดอบรมให้ความรู้เกี่ยวกับการดูแลสุขภาพ การออกกำลังกาย ให้แก่ประชาชนทั่วไป กลุ่มเป้าหมาย ๘๐ คน	๖๐,๐๐๐	๖๐,๐๐๐	๖๐,๐๐๐	๖๐,๐๐๐	๖๐,๐๐๐	ไม่น้อยกว่า ๑ ครั้ง/ปี	ประชาชนตำบลไหล่หินมีสุขภาพที่ดี	สำนักปลัด/ทต.ไหล่หิน

รายละเอียดโครงการพัฒนา
แผนพัฒนาท้องถิ่น (พ.ศ.๒๕๖๖ - ๒๕๗๐)
เทศบาลตำบลไหล่หิน อำเภอกะลา จังหวัดลำปาง

ยุทธศาสตร์การพัฒนาจังหวัดลำปาง ยุทธศาสตร์ที่ ๔ สังคม คุณภาพชีวิต ความมั่นคง และทรัพยากรธรรมชาติและสิ่งแวดล้อม

ยุทธศาสตร์การพัฒนาของ อปท.ในเขตจังหวัดลำปาง ยุทธศาสตร์ที่ ๓ การพัฒนาสังคม/ชุมชน

ยุทธศาสตร์การพัฒนาของ เทศบาลตำบลไหล่หิน ยุทธศาสตร์ที่ ๓ การพัฒนาสังคม

แผนงานสร้างความเข้มแข็งของชุมชน

ที่	โครงการ/กิจกรรม	วัตถุประสงค์	เป้าหมาย (ผลผลิตของโครงการ)	งบประมาณและที่ผ่านมา					ตัวชี้วัด (KPI)	ผลที่คาดว่าจะได้รับ	หน่วยงาน ที่ หลัก
				๒๕๖๖	๒๕๖๗	๒๕๖๘	๒๕๖๙	๒๕๗๐			
				(บาท)	(บาท)	(บาท)	(บาท)	(บาท)			
๑๘	โครงการฝึกอบรมเชิงปฏิบัติการเกี่ยวกับการช่วยเหลือประชาชนด้านสาธารณสุขภัย	เพื่อให้มีความรู้สามารถในการช่วยเหลือประชาชนด้านสาธารณสุขภัย	จัดกิจกรรมฝึกอบรมเชิงปฏิบัติการเกี่ยวกับการช่วยเหลือประชาชนด้านสาธารณสุขภัยให้แก่ประชาชนอาสาสมัครป้องกันบรรเทาภัย จำนวน ๑๕๐ คน	๓๐,๐๐๐	๓๐,๐๐๐	๓๐,๐๐๐	๓๐,๐๐๐	๓๐,๐๐๐	ไม่น้อยกว่า ๑ ครั้ง/ปี	สมาชิก อปพร.มีความพร้อมในการปฏิบัติหน้าที่	สำนักปลัดงานป้องกัน
๑๙	โครงการฝึกซ้อมแผนป้องกันและบรรเทาสาธารณภัย	เพื่อให้สมาชิกอปพร.มีความชำนาญมีความพร้อมในการปฏิบัติหน้าที่	ฝึกอบรมให้ความรู้เกี่ยวกับการป้องกันบรรเทาสาธารณภัยให้แก่ อปพร. จำนวน ๖๐ คน	๒๐,๐๐๐	๒๐,๐๐๐	๒๐,๐๐๐	๒๐,๐๐๐	๒๐,๐๐๐	ไม่น้อยกว่า ๑ ครั้ง/ปี	สามารถช่วยเหลือผู้ประสบภัยอย่างถูกวิธี	สำนักปลัด
๒๐	โครงการฝึกอบรมให้ความรู้ด้านการป้องกันสาธารณภัย	เพื่อให้พนักงานและประชาชนมีความรู้เกี่ยวกับการป้องกันสาธารณภัย	จัดอบรมให้ความรู้เกี่ยวกับการป้องกันสาธารณภัยให้แก่พนักงานและประชาชนในพื้นที่ตำบลไหล่หิน จำนวน ๘๐ คน	๔๐,๐๐๐	๔๐,๐๐๐	๔๐,๐๐๐	๔๐,๐๐๐	๔๐,๐๐๐	ไม่น้อยกว่า ๑ ครั้ง /ปี	มีความรู้ความเข้าใจด้านสาธารณสุขภัย	สำนักปลัดงานป้องกัน
๒๑	โครงการฝึกอบรมการปฐมพยาบาลเบื้องต้นและการช่วยชีวิตขั้นพื้นฐาน (CPR) สำหรับบอส.	เพื่อให้ บอส.มีความรู้และทักษะในการปฐมพยาบาลเบื้องต้น	จัดอบรมการปฐมพยาบาลเบื้องต้นและการช่วยชีวิตขั้นพื้นฐาน (CPR) สำหรับบอส. จำนวน ๖๐ คน	๓๐,๐๐๐	๓๐,๐๐๐	๓๐,๐๐๐	๓๐,๐๐๐	๓๐,๐๐๐	ไม่น้อยกว่า ๑ ครั้ง /ปี	สามารถช่วยเหลือตนเองและบุคคลใกล้เคียงได้อย่างปลอดภัย	สำนักปลัดงานป้องกัน
๒๒	โครงการฝึกอบรมเชิงปฏิบัติการป้องกันอุบัติเหตุทางน้ำ	เพื่อให้ความรู้และป้องกันอุบัติเหตุทางน้ำ	จัดอบรมให้ความรู้ด้านการป้องกันอุบัติเหตุทางน้ำจำนวน ๖๐ คน	๕๐,๐๐๐	๕๐,๐๐๐	๕๐,๐๐๐	๕๐,๐๐๐	๕๐,๐๐๐	ไม่น้อยกว่า ๑ ครั้ง /ปี	มีแผนพัฒนาท้องถิ่นที่สามารถตอบสนองความต้องการได้	สำนักปลัดงานวิเคราะห์

รายละเอียดโครงการพัฒนา
แผนพัฒนาท้องถิ่น (พ.ศ.๒๕๖๖ - ๒๕๗๐)
เทศบาลตำบลไหล่หิน อำเภอกะลา จังหวัดลำปาง

ยุทธศาสตร์การพัฒนาจังหวัดลำปาง ยุทธศาสตร์ที่ ๔ สังคม คุณภาพชีวิต ความมั่นคง และทรัพยากรธรรมชาติและสิ่งแวดล้อม

ยุทธศาสตร์การพัฒนาของ อปท.ในเขตจังหวัดลำปาง ยุทธศาสตร์ที่ ๓ การพัฒนาสังคม/ชุมชน

ยุทธศาสตร์การพัฒนาของ เทศบาลตำบลไหล่หิน ยุทธศาสตร์ที่ ๓ การพัฒนาสังคม

แผนงานสร้างความเข้มแข็งของชุมชน

ที่	โครงการ/กิจกรรม	วัตถุประสงค์	เป้าหมาย (ผลผลิตของโครงการ)	งบประมาณและที่ผ่านมา					ตัวชี้วัด (KPI)	ผลที่คาดว่าจะได้รับ	หน่วยงาน ที่ หลัก
				๒๕๖๖	๒๕๖๗	๒๕๖๘	๒๕๖๙	๒๕๗๐			
				(บาท)	(บาท)	(บาท)	(บาท)	(บาท)			
๒๓	โครงการฝึกอบรมให้ความรู้และทบทวนการป้องกันและบรรเทาสาธารณภัยแก่สมาชิก อปพร.	เพื่อให้สมาชิกอปพร.มีความชำนาญ	ฝึกอบรมให้ความรู้เกี่ยวกับการป้องกันบรรเทาสาธารณภัยให้แก่ อปพร. จำนวน ๖๐ คน	๓๐,๐๐๐	๓๐,๐๐๐	๓๐,๐๐๐	๓๐,๐๐๐	๓๐,๐๐๐	๑ ครั้ง/ปี	สามารถช่วยเหลือผู้ประสบภัยอย่างถูกวิธี	สำนักปลัด
๒๔	โครงการให้ความรู้เชิงปฏิบัติการด้านการป้องกันอัคคีภัยในพื้นที่เทศบาลตำบลไหล่หิน	เพื่อให้ความรู้ด้านการป้องกันอัคคีภัยในพื้นที่	อบรมให้ความรู้ด้านการป้องกันอัคคีภัยให้แก่อาสาไฟป่า, ผู้ประกอบการ โรงเรียนในเขตพื้นที่เทศบาลตำบลไหล่หิน กลุ่มเป้าหมาย ๕๐ คน	๓๐,๐๐๐	๓๐,๐๐๐	๓๐,๐๐๐	๓๐,๐๐๐	๓๐,๐๐๐	๑ ครั้ง/ปี และผ่านอบรม ร้อยละ ๖๐	ผู้ประกอบการ เด็ก และนักเรียนมีความรู้ สามารถป้องกันอัคคีภัย	สำนักปลัด
๒๕	โครงการพัฒนาศักยภาพของวิทยากรชุมชน	เพื่อพัฒนาศักยภาพการถ่ายทอดความรู้และทักษะการพูดในที่ชุมชน	อบรมให้ความรู้การเป็นวิทยากรและการพูดในที่ชุมชน	๒๐,๐๐๐	๒๐,๐๐๐	๒๐,๐๐๐	๒๐,๐๐๐	๒๐,๐๐๐	ไม่น้อยกว่า ๑ ครั้ง /ปี	มีวิทยากรและผู้ถ่ายทอดความรู้ด้านต่าง ๆ ในตำบล	สำนักปลัด
๒๖	โครงการฝึกทบทวนชุดปฏิบัติการจิตอาสาภัยพิบัติประจำเทศบาลตำบลไหล่หิน	เพื่อเสริมสร้างศักยภาพด้านการจัดการสาธารณภัยได้อย่างมีประสิทธิภาพ	โครงการฝึกทบทวนชุดปฏิบัติการจิตอาสาภัยพิบัติประจำเทศบาลตำบลไหล่หินรายละเอียดดังนี้ การฝึกอบรมให้แก่เทศบาลได้อย่างมีประสิทธิภาพ จำนวน ๕๐ คน/รุ่นและผู้สังเกตการณ์ ได้แก่ นักเรียนจิตอาสา จำนวน ๑๐คน/รุ่น	๕๐,๐๐๐	๕๐,๐๐๐	๕๐,๐๐๐	๕๐,๐๐๐	๕๐,๐๐๐	๑ ครั้ง/ปี และผ่านอบรม ร้อยละ ๘๐	สมาชิก อปพร.มีความพร้อมในการปฏิบัติหน้าที่	สำนักปลัด

รายละเอียดโครงการพัฒนา
แผนพัฒนาท้องถิ่น (พ.ศ.๒๕๖๖ - ๒๕๗๐)
เทศบาลตำบลไหล่หิน อำเภอกะลา จังหวัดลำปาง

ยุทธศาสตร์การพัฒนาจังหวัดลำปาง ยุทธศาสตร์ที่ ๔ สังคม คุณภาพชีวิต ความมั่นคง และทรัพยากรธรรมชาติและสิ่งแวดล้อม

ยุทธศาสตร์การพัฒนาของ อปท.ในเขตจังหวัดลำปาง ยุทธศาสตร์ที่ ๓ การพัฒนาสังคม/ชุมชน

ยุทธศาสตร์การพัฒนาของ เทศบาลตำบลไหล่หิน ยุทธศาสตร์ที่ ๓ การพัฒนาสังคม

แผนงานสร้างความเข้มแข็งของชุมชน

ที่	โครงการ/กิจกรรม	วัตถุประสงค์	เป้าหมาย (ผลผลิตของโครงการ)	งบประมาณและที่ผ่านมา					ตัวชี้วัด (KPI)	ผลที่คาดว่าจะได้รับ	หน่วยงาน ที่ หลัก
				๒๕๖๖	๒๕๖๗	๒๕๖๘	๒๕๖๙	๒๕๗๐			
				(บาท)	(บาท)	(บาท)	(บาท)	(บาท)			
๒๗	โครงการจัดกิจกรรมสภาเด็กและเยาวชนตำบลไหล่หิน	เพื่อสร้างโอกาสให้เด็กและเยาวชนได้แลกเปลี่ยนเรียนรู้และพัฒนาศักยภาพของตนเอง	จัดกิจกรรมแลกเปลี่ยนเรียนรู้และเสริมทักษะด้านต่าง ๆ ให้แก่สภาเด็กและเยาวชนตำบลไหล่หินเด็ก จำนวน ๓๐ คน	๖๐,๐๐๐	๖๐,๐๐๐	๖๐,๐๐๐	๖๐,๐๐๐	๖๐,๐๐๐	๑ ครั้ง/ปี	เยาวชนสามารถนำความรู้ที่ได้รับมาปรับใช้และแก้ไขปัญหาเฉพาะหน้าได้	สำนักปลัด
๒๘	โครงการป้องกันและแก้ไขปัญหายาเสพติดแบบบูรณาการตำบลไหล่หิน	เพื่อแก้ไขเกี่ยวกับปัญหายาเสพติดในพื้นที่	อบรมให้ความรู้เกี่ยวกับปัญหาเสพติดและจัดกิจกรรมค้นหากลุ่มเสี่ยงโดยการตรวจหาสารเสพติด จำนวน ๓๐ คน	๑๐,๐๐๐	๑๐,๐๐๐	๑๐,๐๐๐	๑๐,๐๐๐	๑๐,๐๐๐	๑ แห่ง/ปี	ลดปริมาณการการเสพติดสารเสพติดในพื้นที่	สำนักปลัด
๒๙	โครงการสูงอายุอย่างภาคภูมิใจ สูงวัยอย่างมีศักดิ์ศรี	เพื่อให้กลุ่มผู้สูงอายุมีกิจกรรมในชีวิตประจำวัน	จัดกิจกรรมแลกเปลี่ยนเรียนรู้และเสริมทักษะด้านต่าง ๆ ให้แก่ผู้สูงอายุตำบลไหล่หิน จำนวน ๑๐๐ คน	๖๐,๐๐๐	๖๐,๐๐๐	๖๐,๐๐๐	๖๐,๐๐๐	๖๐,๐๐๐	ไม่น้อยกว่า ๒ ครั้ง/ปี	ได้ร่วมกิจกรรมแลกเปลี่ยนกันในกลุ่มผู้สูงอายุ	สำนักปลัด พช.
๓๐	โครงการฝึกอบรมเชิงปฏิบัติการการจัดทำแผนพัฒนาหมู่บ้าน	เพื่อให้สามารถแก้ไขปัญหาของประชาชนในพื้นที่ได้อย่างทั่วถึง	จัดอบรมให้ความรู้และเทคนิคการจัดทำแผนพัฒนาหมู่บ้าน กระบวนการจัดทำเวทีประชาคมหมู่บ้าน ให้แก่ผู้นำหมู่บ้าน คณะกรรมการหมู่บ้านในตำบล จำนวน ๑๐๐ คน	๖๐,๐๐๐	๖๐,๐๐๐	๖๐,๐๐๐	๖๐,๐๐๐	๖๐,๐๐๐	ไม่น้อยกว่า ๑ ครั้ง/ปี	แกนนำมีความเข้าใจการจัดทำแผนพัฒนาหมู่บ้าน	สำนักปลัด
๓๑	โครงการดำเนินกิจกรรมตามนโยบายของรัฐบาลและกระทรวงมหาดไทย	เพื่อให้ประชาชนมีกิจกรรมแลกเปลี่ยนและพัฒนาศักยภาพร่วมกัน	จัดกิจกรรมตามนโยบายของรัฐบาลและกระทรวงมหาดไทย ให้แก่ประชาชนในพื้นที่ จำนวน ๑๐๐ คน	๕๐,๐๐๐	๕๐,๐๐๐	๕๐,๐๐๐	๕๐,๐๐๐	๕๐,๐๐๐	๑ แห่ง/ปี	มีกิจกรรมตามนโยบายรัฐบาล	สำนักปลัด
	รวมทั้งสิ้น จำนวน	๓๑	โครงการ	๑,๔๖๐,๐๐๐	๑,๔๖๐,๐๐๐	๑,๔๖๐,๐๐๐	๑,๔๖๐,๐๐๐	๑,๔๖๐,๐๐๐			

รายละเอียดโครงการพัฒนา
แผนพัฒนาท้องถิ่น (พ.ศ.๒๕๖๖- ๒๕๗๐)
เทศบาลตำบลไหล่หิน อำเภอกะลา จังหวัดลำปาง

ยุทธศาสตร์การพัฒนาจังหวัดลำปาง ยุทธศาสตร์ที่ ๔ สังคม คุณภาพชีวิต ความมั่นคง และทรัพยากรธรรมชาติและสิ่งแวดล้อม

ยุทธศาสตร์การพัฒนาของ อปท.ในเขตจังหวัดลำปาง ยุทธศาสตร์ที่ ๓ การพัฒนาสังคม/ชุมชน

ยุทธศาสตร์การพัฒนาของ เทศบาลตำบลไหล่หิน ยุทธศาสตร์ที่ ๓ การพัฒนาสังคม

แผนงาน การศึกษา

ที่	โครงการ/กิจกรรม	วัตถุประสงค์	เป้าหมาย (ผลผลิตของโครงการ)	งบประมาณและที่ผ่านมา					ตัวชี้วัด (KPI)	ผลที่คาดว่าจะได้รับ	หน่วยงาน ที่รับผิดชอบ หลัก
				๒๕๖๖	๒๕๖๗	๒๕๖๘	๒๕๖๙	๒๕๗๐			
				(บาท)	(บาท)	(บาท)	(บาท)	(บาท)			
๑	โครงการอาหารเสริม (นม) สำหรับศูนย์พัฒนาเด็กเล็ก เทศบาลตำบลไหล่หิน	เพื่อให้เด็กนักเรียนได้รับอาหารเสริม(นม) ครบทุกคน	จัดหาอาหารเสริม (นม) สำหรับศูนย์พัฒนาเด็กเล็ก เทศบาลตำบลไหล่หินเด็ก	๒๐๐,๐๐๐	๒๐๐,๐๐๐	๒๐๐,๐๐๐	๒๐๐,๐๐๐	๒๐๐,๐๐๐	๑ ครั้ง/ปี	เด็กนักเรียนได้รับประทานอาหารเสริม ครบ	สำนักปลัด ทต.ไหล่หิน
๒	โครงการสนับสนุนค่าใช้จ่ายการบริหารสถานศึกษา	เพื่อการบริหารและประชาสัมพันธ์กิจกรรมของศูนย์พัฒนาเด็กเล็กของ ทต.ไหล่หิน	สนับสนุนค่าใช้จ่ายการบริหารสถานศึกษากิจกรรมของศูนย์พัฒนาเด็กเล็กของ ทต.ไหล่หิน เช่น จัดหมายป้ายประชาสัมพันธ์ วารสาร แผ่นพับ ฯลฯ	๕๐,๐๐๐	๕๐,๐๐๐	๕๐,๐๐๐	๕๐,๐๐๐	๕๐,๐๐๐	ปีละ ๑ ครั้ง	ประชาชนได้รับรู้ข่าวสารและผลการดำเนินงานของศูนย์พัฒนาเด็กเล็ก	ศูนย์พัฒนา เด็กเล็ก/ ทต.ไหล่หิน
๓	โครงการสนับสนุนค่าใช้จ่ายการบริหารสถานศึกษาค่าอาหารกลางวันศูนย์พัฒนาเด็กเล็ก เทศบาลตำบลไหล่หิน	เพื่อเป็นค่าใช้จ่ายในการจัดการศึกษาศูนย์พัฒนาเด็กเล็ก	สนับสนุนค่าใช้จ่ายการบริหารสถานศึกษา (ค่าอาหารกลางวัน) ของศูนย์พัฒนาเด็กเล็กเทศบาลตำบลไหล่หิน	๓๕๐,๐๐๐	๓๕๐,๐๐๐	๓๕๐,๐๐๐	๓๕๐,๐๐๐	๓๕๐,๐๐๐	๑ แห่ง/ปี	ศูนย์พัฒนาเด็กเล็กมีการบริหารได้ตามมาตรฐานการศึกษา	ศูนย์พัฒนา เด็กเล็ก/ ทต.ไหล่หิน

รายละเอียดโครงการพัฒนา
แผนพัฒนาท้องถิ่น (พ.ศ.๒๕๖๖- ๒๕๗๐)
เทศบาลตำบลไหล่หิน อำเภอกะลา จังหวัดลำปาง

ยุทธศาสตร์การพัฒนาจังหวัดลำปาง ยุทธศาสตร์ที่ ๔ สังคม คุณภาพชีวิต ความมั่นคง และทรัพยากรธรรมชาติและสิ่งแวดล้อม

ยุทธศาสตร์การพัฒนาของ อปท.ในเขตจังหวัดลำปาง ยุทธศาสตร์ที่ ๓ การพัฒนาสังคม/ชุมชน

ยุทธศาสตร์การพัฒนาของ เทศบาลตำบลไหล่หิน ยุทธศาสตร์ที่ ๓ การพัฒนาสังคม

แผนงาน การศึกษา

ที่	โครงการ/กิจกรรม	วัตถุประสงค์	เป้าหมาย (ผลผลิตของโครงการ)	งบประมาณและที่ผ่านมา					ตัวชี้วัด (KPI)	ผลที่คาดว่าจะได้รับ	หน่วยงาน ที่รับผิดชอบ หลัก
				๒๕๖๖	๒๕๖๗	๒๕๖๘	๒๕๖๙	๒๕๗๐			
				(บาท)	(บาท)	(บาท)	(บาท)	(บาท)			
๔	โครงการพัฒนาการจัดการศึกษาของศูนย์พัฒนาเด็กเล็กเทศบาลตำบลไหล่หิน	เพื่อเป็นค่าใช้จ่ายในการจัดการศึกษาศูนย์พัฒนาเด็กเล็ก	สนับสนุนค่าใช้จ่ายการบริหารสถานศึกษา (โครงการพัฒนาการจัดการศึกษา) ของศูนย์พัฒนาเด็กเล็กเทศบาลตำบลไหล่หิน	๕๐,๐๐๐	๕๐,๐๐๐	๕๐,๐๐๐	๕๐,๐๐๐	๕๐,๐๐๐	๑ แห่ง/ปี	ศูนย์พัฒนาเด็กเล็กมีการบริหารได้ตามมาตรฐานการศึกษา	ศูนย์พัฒนาเด็กเล็ก/ทต.ไหล่หิน
๕	โครงการสนับสนุนค่าใช้จ่ายจัดการเรียนการสอน ศูนย์พัฒนาเด็กเล็กเทศบาลตำบลไหล่หิน	เพื่อเป็นค่าใช้จ่ายในการจัดการศึกษาศูนย์พัฒนาเด็กเล็ก	สนับสนุนค่าใช้จ่ายจัดการเรียนการสอน ศูนย์พัฒนาเด็กเล็กเทศบาลตำบลไหล่หิน	๑๐๐,๐๐๐	๑๐๐,๐๐๐	๑๐๐,๐๐๐	๑๐๐,๐๐๐	๑๐๐,๐๐๐	๑ แห่ง/ปี	ศูนย์พัฒนาเด็กเล็กมีการบริหารได้ตามมาตรฐานการศึกษา	ศูนย์พัฒนาเด็กเล็ก/ทต.ไหล่หิน
๖	โครงการสนับสนุนค่าใช้จ่ายการบริหารสถานศึกษา(ค่าใช้จ่ายในการพัฒนาครูผู้ดูแลเด็ก) ของศูนย์พัฒนาเด็กเล็กเทศบาลตำบลไหล่หิน	เพื่อเป็นค่าใช้จ่ายในการจัดการศึกษาศูนย์พัฒนาเด็กเล็ก	สนับสนุนค่าใช้จ่ายการบริหารสถานศึกษา (ค่าใช้จ่ายในการพัฒนาครูผู้ดูแลเด็ก) ของศูนย์พัฒนาเด็กเล็กเทศบาลตำบลไหล่หิน	๒๐๐,๐๐๐	๒๐๐,๐๐๐	๒๐๐,๐๐๐	๒๐๐,๐๐๐	๒๐๐,๐๐๐	๑ แห่ง/ปี	ศูนย์พัฒนาเด็กเล็กมีการบริหารได้ตามมาตรฐานการศึกษา	ศูนย์พัฒนาเด็กเล็ก/ทต.ไหล่หิน

รายละเอียดโครงการพัฒนา
แผนพัฒนาท้องถิ่น (พ.ศ.๒๕๖๖- ๒๕๗๐)
เทศบาลตำบลไหล่หิน อำเภอกะลา จังหวัดลำปาง

ยุทธศาสตร์การพัฒนาจังหวัดลำปาง ยุทธศาสตร์ที่ ๔ สังคม คุณภาพชีวิต ความมั่นคง และทรัพยากรธรรมชาติและสิ่งแวดล้อม

ยุทธศาสตร์การพัฒนาของ อปท.ในเขตจังหวัดลำปาง ยุทธศาสตร์ที่ ๓ การพัฒนาสังคม/ชุมชน

ยุทธศาสตร์การพัฒนาของ เทศบาลตำบลไหล่หิน ยุทธศาสตร์ที่ ๓ การพัฒนาสังคม

แผนงาน การศึกษา

ที่	โครงการ/กิจกรรม	วัตถุประสงค์	เป้าหมาย (ผลผลิตของโครงการ)	งบประมาณและที่ผ่านมา					ตัวชี้วัด (KPI)	ผลที่คาดว่าจะได้รับ	หน่วยงาน ที่รับผิดชอบ หลัก
				๒๕๖๖	๒๕๖๗	๒๕๖๘	๒๕๖๙	๒๕๗๐			
				(บาท)	(บาท)	(บาท)	(บาท)	(บาท)			
๗	โครงการเรียนรู้ภาษานำพาสู่อาเซียน	เพื่อเพิ่มทักษะภาษาต่างประเทศ เช่น ภาษาอังกฤษและภาษาจีน ให้กับเด็กเยาวชน	ให้ความรู้ด้านภาษาแก่เด็กและเยาวชน ประชาชน ตำบลไหล่หิน จำนวน ๖๐ คน	๑๐,๐๐๐	๔๐,๐๐๐	๔๐,๐๐๐	๔๐,๐๐๐	๔๐,๐๐๐	๑ ครั้ง/ปี	เด็กและเยาวชนมีความรู้และทักษะด้านภาษาร้อยละ ๘๐ ของผู้เข้ารับการ	สำนักปลัด
๘	โครงการผลิตสื่อการเรียนการสอนของศูนย์พัฒนาเด็กเล็ก ทต.ไหล่หิน	เพื่อส่งเสริมให้ครู ศพต. สามารถผลิตสื่อการเรียนการสอนใช้ได้เหมาะสม	อบรมเชิงปฏิบัติการเกี่ยวกับสื่อการเรียนการสอนของ ศพต.ทต.ไหล่หิน	๑๐,๐๐๐	๑๐,๐๐๐	๑๐,๐๐๐	๑๐,๐๐๐	๑๐,๐๐๐	๑ ครั้ง/ปี	ศพต.มีสื่อการเรียนการสอนที่ส่งเสริมพัฒนาการทั้ง ๔	ศพต. /ทต.ไหล่หิน
๙	โครงการปฐมนิเทศน์เด็กนักเรียนและประชุมผู้ปกครองศูนย์พัฒนาเด็กเล็ก ทต.ไหล่หิน	เพื่อสร้างความเข้าใจเกี่ยวกับแนวทางการบริหารและการจัดการศึกษาระหว่างครูและผู้ปกครอง	จัดปฐมนิเทศน์เด็กเล็กและประชุมผู้ปกครองของศูนย์พัฒนาเด็กเล็กและโรงเรียนอนุบาล	๑๐,๐๐๐	๑๐,๐๐๐	๑๐,๐๐๐	๑๐,๐๐๐	๑๐,๐๐๐	จำนวน ๒ ครั้ง/ปี	ผู้ปกครองมีความรู้ความเข้าใจเกี่ยวกับการบริหารและการจัดการศึกษา	ศพต. /ทต.ไหล่หิน
๑๐	โครงการพัฒนาศักยภาพครูบุคลากรทางการศึกษาของเทศบาลตำบลไหล่หิน	เพื่อพัฒนาบุคลากรทางการศึกษาของ ทต.ไหล่หินให้มีความรู้ความสามารถที่สอดคล้องกับการปฏิบัติงาน	จัดอบรม สัมมนาและศึกษาดูงานเกี่ยวกับการบริหารจัดการ และการจัดการศึกษาของ สถานศึกษาที่ประสบผลสำเร็จ	๔๐,๐๐๐	๔๐,๐๐๐	๔๐,๐๐๐	๔๐,๐๐๐	๔๐,๐๐๐	๑ ครั้ง/ปี	ครู ศพต.มีศักยภาพในการบริหารและการจัดการศึกษาที่มีคุณภาพ	ศพต. /ทต.ไหล่หิน

รายละเอียดโครงการพัฒนา
แผนพัฒนาท้องถิ่น (พ.ศ.๒๕๖๖- ๒๕๗๐)
เทศบาลตำบลไหล่หิน อำเภอกะลา จังหวัดลำปาง

ยุทธศาสตร์การพัฒนาจังหวัดลำปาง ยุทธศาสตร์ที่ ๔ สังคม คุณภาพชีวิต ความมั่นคง และทรัพยากรธรรมชาติและสิ่งแวดล้อม

ยุทธศาสตร์การพัฒนาของ อปท.ในเขตจังหวัดลำปาง ยุทธศาสตร์ที่ ๓ การพัฒนาสังคม/ชุมชน

ยุทธศาสตร์การพัฒนาของ เทศบาลตำบลไหล่หิน ยุทธศาสตร์ที่ ๓ การพัฒนาสังคม

แผนงาน การศึกษา

ที่	โครงการ/กิจกรรม	วัตถุประสงค์	เป้าหมาย (ผลผลิตของโครงการ)	งบประมาณและที่ผ่านมา					ตัวชี้วัด (KPI)	ผลที่คาดว่าจะได้รับ	หน่วยงาน ที่รับผิดชอบ หลัก
				๒๕๖๖	๒๕๖๗	๒๕๖๘	๒๕๖๙	๒๕๗๐			
				(บาท)	(บาท)	(บาท)	(บาท)	(บาท)			
๑๑	โครงการพัฒนาหลักสูตรสถานศึกษา	เพื่อพัฒนาหลักสูตรของศูนย์พัฒนาเด็กเล็กตำบลไหล่หิน	จัดกิจกรรมส่งเสริมการจัดการศึกษา และแลกเปลี่ยนการพัฒนาหลักสูตรสถานศึกษา	๒๐,๐๐๐	๒๐,๐๐๐	๒๐,๐๐๐	๒๐,๐๐๐	๒๐,๐๐๐	๑ ครั้ง/ปี	มีการจัดการศึกษาที่มีคุณภาพ	ศพด. /ทต.ไหล่หิน
๑๒	โครงการวันเด็กแห่งชาติ	เพื่อให้เด็กและเยาวชนได้แสดงออกและแลกเปลี่ยนกิจกรรมเรียนรู้	เด็กและเยาวชนในเขตเทศบาลไหล่หิน	๑๐๐,๐๐๐	๑๐๐,๐๐๐	๑๐๐,๐๐๐	๑๐๐,๐๐๐	๑๐๐,๐๐๐	๑ ครั้ง/ปี	เด็กได้มีความกล้าแสดงออกและร่วมกิจกรรม	สำนักปลัดงานการศึกษา
๑๓	โครงการศูนย์พัฒนาเด็กเล็กพบผู้ปกครอง	เพื่อรับรู้ถึงปัญหาและความต้องการของผู้ปกครองได้อย่างแท้จริง	จัดกิจกรรมแลกเปลี่ยนเรียนรู้ระหว่างศูนย์พัฒนาเด็กเล็กตำบลไหล่หินและผู้ปกครอง	๑๐,๐๐๐	๑๐,๐๐๐	๑๐,๐๐๐	๑๐,๐๐๐	๑๐,๐๐๐	๑ ครั้ง/ปี	สามารถแก้ไขปัญหาในเรื่องการศึกษาได้อย่างแท้จริง	สำนักปลัดงานการศึกษา
๑๔	โครงการสนับสนุนอาหารเสริม (นม) สำหรับศูนย์พัฒนาเด็กเล็กเทศบาลตำบลไหล่หิน	เพื่อให้เด็กนักเรียนได้รับอาหารเสริม(นม) ครบทุกคน	เด็กนักเรียนในเขตศูนย์พัฒนาเด็กเล็กเทศบาลตำบลไหล่หิน	๒๐๐๐๐๐	๒๐๐๐๐๐	๒๐๐๐๐๐	๒๐๐๐๐๐	๒๐๐๐๐๐	๑ ครั้ง/ปี	เด็กนักเรียนได้รับประทานอาหารเสริม ครบทุกคน	ศพด. /ทต.ไหล่หิน
รวมทั้งสิ้น ๑๔ โครงการ				๑,๓๕๐,๐๐๐	๑,๓๕๐,๐๐๐	๑,๓๕๐,๐๐๐	๑,๓๕๐,๐๐๐	๑,๓๕๐,๐๐๐			

รายละเอียดโครงการพัฒนา
แผนพัฒนาท้องถิ่น (พ.ศ.๒๕๖๖ - ๒๕๗๐)
สำหรับ อุดหนุนองค์กรปกครองส่วนท้องถิ่น ส่วนราชการ รัฐวิสาหกิจ องค์กรประชาชน
เทศบาลตำบลไหลหิน อำเภอกะลา จังหวัดลำปาง

ยุทธศาสตร์การพัฒนาจังหวัดลำปาง ยุทธศาสตร์ที่ ๔ สังคม คุณภาพชีวิต ความมั่นคง และทรัพยากรธรรมชาติและสิ่งแวดล้อม

ยุทธศาสตร์การพัฒนาของ อปท.ในเขตจังหวัดลำปาง ยุทธศาสตร์ที่ ๓ การพัฒนาสังคม/ชุมชน

ยุทธศาสตร์การพัฒนาของ เทศบาลตำบลไหลหิน ยุทธศาสตร์ที่ ๓ การพัฒนาสังคม

แผนงาน การศึกษา

ที่	โครงการ/กิจกรรม	วัตถุประสงค์	เป้าหมาย (ผลผลิตของโครงการ)	งบประมาณและที่ผ่านมา					ตัวชี้วัด (KPI)	ผลที่คาดว่าจะได้รับ	หน่วยงาน ที่รับผิดชอบ
				๒๕๖๖	๒๕๖๗	๒๕๖๘	๒๕๖๙	๒๕๗๐			
				(บาท)	(บาท)	(บาท)	(บาท)	(บาท)			
๑	โครงการสนับสนุนอาหารเสริม (นม) สำหรับโรงเรียนสังกัดสำนักงานคณะกรรมการศึกษาขั้นพื้นฐาน (สพฐ.)	เพื่อให้เด็กนักเรียนได้รับอาหารเสริม(นม)ครบทุกคน	เด็กนักเรียนในเขตโรงเรียนสังกัดสำนักงานคณะกรรมการศึกษาขั้นพื้นฐาน (สพฐ.)	๘๕๐,๐๐๐	๘๕๐,๐๐๐	๘๕๐,๐๐๐	๘๕๐,๐๐๐	๘๕๐,๐๐๐	ร้อยละ ๖๐ ของนักเรียนได้รับอาหารเสริม (นม) ทุกคน	สำนักปลัด/ร.ไหลหิน	
๒	โครงการอุดหนุนอาหารกลางวันโรงเรียนไหลหินราษฎร์บำรุง	เพื่อให้เด็กนักเรียนได้รับอาหารกลางวัน ครบทุกคน	อุดหนุนอาหารกลางวันสำหรับเด็กนักเรียนโรงเรียนไหลหินราษฎร์บำรุง	๑,๕๐๐,๐๐๐	๑,๕๐๐,๐๐๐	๑,๕๐๐,๐๐๐	๑,๕๐๐,๐๐๐	๑,๕๐๐,๐๐๐	ร้อยละ ๖๐ ของนักเรียนได้รับการสนับสนุนอาหารกลางวัน	สำนักปลัด/ร.ไหลหิน	
รวม ๒ โครงการ				๒,๓๕๐,๐๐๐	๒,๓๕๐,๐๐๐	๒,๓๕๐,๐๐๐	๒,๓๕๐,๐๐๐	๒,๓๕๐,๐๐๐			

รายละเอียดโครงการพัฒนา
แผนพัฒนาท้องถิ่น (พ.ศ.๒๕๖๖ - ๒๕๗๐)
เทศบาลตำบลไหล่หิน อำเภอกะลา จังหวัดลำปาง

ยุทธศาสตร์การพัฒนาจังหวัดลำปาง ยุทธศาสตร์ที่ ๔ สังคม คุณภาพชีวิต ความมั่นคง และทรัพยากรธรรมชาติและสิ่งแวดล้อม

ยุทธศาสตร์การพัฒนาของ อปท.ในเขตจังหวัดลำปาง ยุทธศาสตร์ที่ ๓ การพัฒนาสังคม/ชุมชน

ยุทธศาสตร์การพัฒนาของ เทศบาลตำบลไหล่หิน ยุทธศาสตร์ที่ ๓ การพัฒนาสังคม

แผนงาน การศาสนา วัฒนธรรม และนันทนาการ

ที่	โครงการ/กิจกรรม	วัตถุประสงค์	เป้าหมาย (ผลผลิตของโครงการ)	งบประมาณและที่ผ่านมา					ตัวชี้วัด (KPI)	ผลที่คาดว่าจะได้รับ	หน่วยงาน ที่ หลัก
				๒๕๖๖	๒๕๖๗	๒๕๖๘	๒๕๖๙	๒๕๗๐			
				(บาท)	(บาท)	(บาท)	(บาท)	(บาท)			
๑	โครงการจัดงานประเพณีสงกรานต์วัดไหล่หิน	เพื่อให้ประชาชนได้สืบสานประเพณีประจำถิ่น	จัดกิจกรรมประเพณีสงกรานต์วัดไหล่หิน เช่นจัดกิจกรรมรดน้ำดำหัวผู้สูงอายุ การทำบุญเลี้ยงพระ ฯลฯ	๘๐,๐๐๐	๘๐,๐๐๐	๘๐,๐๐๐	๘๐,๐๐๐	๘๐,๐๐๐	๑ ครั้ง/ปี	ประเพณีปีใหม่เมืองล้านนาได้รับการสืบสานให้คงอยู่	สำนักปลัด งานการศึกษา
๒	โครงการทำนุบำรุงพระพุทธศาสนาเนื่องในวันอาสาฬหบูชาและวันเข้าพรรษา	เพื่อให้ประชาชนได้ทำนุบำรุงพระพุทธศาสนา	จัดกิจกรรมวันเข้าพรรษาของตำบลไหล่หิน	๕๐,๐๐๐	๕๐,๐๐๐	๕๐,๐๐๐	๕๐,๐๐๐	๕๐,๐๐๐	๑ ครั้ง/ปี	ประชาชนได้ทำนุบำรุงพระพุทธศาสนา	สำนักปลัด งานการศึกษา
๓	โครงการจัดงานประเพณีและวัฒนธรรมท้องถิ่น	เพื่อให้ประชาชนได้อนุรักษ์สืบสานประเพณี วัฒนธรรม ประเพณีท้องถิ่น	จัดกิจกรรมงานวันมาฆบูชา วันอาสาฬหบูชา วันวิสาขบูชา วันเข้าพรรษา วันสลากภัต กินข้าวสลาก ฯลฯ	๑๐๐,๐๐๐	๑๐๐,๐๐๐	๑๐๐,๐๐๐	๑๐๐,๐๐๐	๑๐๐,๐๐๐	๑ ครั้ง/ปี	ประชาชนได้อนุรักษ์และสืบสานประเพณีท้องถิ่น	สำนักปลัด งานการศึกษา
๔	โครงการจัดประเพณียี่เป็ง (ลอยกระทง)ตำบลไหล่หิน	เพื่ออนุรักษ์ประเพณีท้องถิ่นให้คงอยู่สืบไป	จัดกิจกรรมและประเพณียี่เป็ง (ลอยกระทง)ตำบลไหล่หิน	๑๐๐,๐๐๐	๑๐๐,๐๐๐	๑๐๐,๐๐๐	๑๐๐,๐๐๐	๑๐๐,๐๐๐	๑ ครั้ง/ปี	ประชาชนเห็นคุณค่าประเพณีท้องถิ่น	สำนักปลัด งาน การศึกษา
๕	โครงการส่งเสริมคุณธรรมจริยธรรมครูและบุคลากรทางการศึกษา	เพื่อส่งเสริมคุณธรรมจริยธรรมครู บุคลากรทางการศึกษา ทด.ไหล่หิน	จัดกิจกรรมอบรมให้ความรู้และเข้าค่าย	๒๐,๐๐๐	๒๐,๐๐๐	๒๐,๐๐๐	๒๐,๐๐๐	๒๐,๐๐๐	๑ ครั้ง/ปี	ครู บุคลากรทางการศึกษามีคุณธรรมจริยธรรม	สำนักปลัด งาน การศึกษา

รายละเอียดโครงการพัฒนา
แผนพัฒนาท้องถิ่น (พ.ศ.๒๕๖๖ - ๒๕๗๐)
เทศบาลตำบลไหล่หิน อำเภอเกาะคา จังหวัดลำปาง

ยุทธศาสตร์การพัฒนาจังหวัดลำปาง ยุทธศาสตร์ที่ ๔ สังคม คุณภาพชีวิต ความมั่นคง และทรัพยากรธรรมชาติและสิ่งแวดล้อม

ยุทธศาสตร์การพัฒนาของ อปท.ในเขตจังหวัดลำปาง ยุทธศาสตร์ที่ ๓ การพัฒนาสังคม/ชุมชน

ยุทธศาสตร์การพัฒนาของ เทศบาลตำบลไหล่หิน ยุทธศาสตร์ที่ ๓ การพัฒนาสังคม

แผนงาน การศาสนา วัฒนธรรม และนันทนาการ

ที่	โครงการ/กิจกรรม	วัตถุประสงค์	เป้าหมาย (ผลผลิตของโครงการ)	งบประมาณและที่ผ่านมา					ตัวชี้วัด (KPI)	ผลที่คาดว่าจะได้รับ	หน่วยงาน ที่ หลัก
				๒๕๖๖	๒๕๖๗	๒๕๖๘	๒๕๖๙	๒๕๗๐			
				(บาท)	(บาท)	(บาท)	(บาท)	(บาท)			
๖	โครงการส่งเสริมกิจกรรมของสภาเด็กและเยาวชนตำบลไหล่หิน	เพื่อส่งเสริมการทำกิจกรรมร่วมกันของเด็กและเยาวชน	จัดกิจกรรมของเด็กและเยาวชนตำบลไหล่หิน กลุ่มเป้าหมาย ๓๐ คน	๑๕,๐๐๐	๑๕,๐๐๐	๑๕,๐๐๐	๑๕,๐๐๐	๑๕,๐๐๐	๑ ครั้ง/ปี	เด็กและเยาวชนได้ทำกิจกรรมร่วมกัน	สำนักปลัด, พช.
๗	โครงการกีฬาสัมพันธ์ศูนย์พัฒนาเด็กเล็กเทศบาลตำบลไหล่หิน	เพื่อพัฒนาความสามารถและเกิดทักษะด้านกีฬา	จัดการแข่งขันกีฬาสัมพันธ์ศูนย์พัฒนาเด็กเล็กเทศบาลตำบลไหล่หิน	๓๐,๐๐๐	๓๐,๐๐๐	๓๐,๐๐๐	๓๐,๐๐๐	๓๐,๐๐๐	๑ ครั้ง/ปี	เด็กและประชาชนมีสุขภาพแข็งแรง	สำนักปลัด
๘	โครงการจัดการแข่งขันกีฬาเด็กเยาวชน และประชาชนตำบลไหล่หิน	เพื่อเชื่อมความสัมพันธ์เกิดความปรองดองสมานฉันท์	จัดการแข่งขันกีฬาเด็กและเยาวชนตำบลไหล่หิน	๘๐,๐๐๐	๑๐๐,๐๐๐	๑๐๐,๐๐๐	๑๐๐,๐๐๐	๑๐๐,๐๐๐	๑ ครั้ง/ปี	เด็กและประชาชนมีสุขภาพที่ดีและความสัมพันธ์ที่ดีต่อกัน	สำนักปลัด
๙	โครงการวันสำคัญของชาติและศาสนา	เพื่อปลูกฝังให้เด็กเข้าใจให้ความสำคัญกับกิจกรรมทางศาสนา	จัดกิจกรรมวันสำคัญของชาติและศาสนา เช่น วันวิสาขบูชา วันมาฆบูชา วันเข้าพรรษา วันออกพรรษา เป็นต้น	๔,๐๐๐	๔,๐๐๐	๔,๐๐๐	๔,๐๐๐	๔,๐๐๐	เด็กใน ศพด. ร้อยละ ๘๐	ได้เรียนรู้และร่วมสืบสานขนบธรรมเนียมประเพณีไทย	สำนักปลัด, ศพด.

รายละเอียดโครงการพัฒนา
แผนพัฒนาท้องถิ่น (พ.ศ.๒๕๖๖ - ๒๕๗๐)
เทศบาลตำบลไหล่หิน อำเภอกะลา จังหวัดลำปาง

ยุทธศาสตร์การพัฒนาจังหวัดลำปาง ยุทธศาสตร์ที่ ๔ สังคม คุณภาพชีวิต ความมั่นคง และทรัพยากรธรรมชาติและสิ่งแวดล้อม

ยุทธศาสตร์การพัฒนาของ อปท.ในเขตจังหวัดลำปาง ยุทธศาสตร์ที่ ๓ การพัฒนาสังคม/ชุมชน

ยุทธศาสตร์การพัฒนาของ เทศบาลตำบลไหล่หิน ยุทธศาสตร์ที่ ๓ การพัฒนาสังคม

แผนงาน การศาสนา วัฒนธรรม และนันทนาการ

ที่	โครงการ/กิจกรรม	วัตถุประสงค์	เป้าหมาย (ผลผลิตของโครงการ)	งบประมาณและที่ผ่านมา					ตัวชี้วัด (KPI)	ผลที่คาดว่าจะได้รับ	หน่วยงาน ที่ หลัก
				๒๕๖๖	๒๕๖๗	๒๕๖๘	๒๕๖๙	๒๕๗๐			
				(บาท)	(บาท)	(บาท)	(บาท)	(บาท)			
๑๐	โครงการสืบสาน ศิลปวัฒนธรรม ประเพณี ภูมิปัญญาท้องถิ่นล้านนา	เพื่อสืบสาน ศิลปวัฒนธรรม ประเพณีภูมิปัญญาท้องถิ่น ล้านนา	จัดกิจกรรมส่งเสริม อนุรักษ์ ศิลปวัฒนธรรมสืบสาน ศิลปวัฒนธรรม ประเพณีภูมิ ปัญญาท้องถิ่นล้านนา	๘๐,๐๐๐	๘๐,๐๐๐	๘๐,๐๐๐	๘๐,๐๐๐	๘๐,๐๐๐	๑ ครั้ง/ปี	ได้เรียนรู้และร่วมสืบ สานขนบธรรมเนียม ประเพณีไทย	สำนักปลัด, ทต.ไหล่หิน
๑๑	โครงการสืบสานวัฒนธรรม ประเพณีปีใหม่เมือง	เพื่อสืบสานวัฒนธรรมและ ประเพณีปีใหม่เมืองล้านนา	จัดกิจกรรมส่งเสริม อนุรักษ์ ศิลปวัฒนธรรมและประเพณี ปีใหม่เมืองล้านนา	๑๐๐,๐๐๐	๑๐๐,๐๐๐	๑๐๐,๐๐๐	๑๐๐,๐๐๐	๑๐๐,๐๐๐	๑ ครั้ง/ปี	ประเพณีปีใหม่เมือง ล้านนาได้รับการสืบ สานให้คงอยู่	สำนักปลัด, ทต.ไหล่หิน
๑๒	โครงการวันเฉลิมพระ ชนมพรรษาพระบาทสมเด็จพระ เจ้าอยู่หัว	เพื่อเฉลิมพระเกียรติ พระบาทสมเด็จพระเจ้าอยู่หัว	กิจกรรมเผยแพร่พระเกียรติ คุณเพื่อเป็นการเฉลิมพระ เกียรติพระบาทสมเด็จพระ เจ้าอยู่หัว	๒๐,๐๐๐	๒๐,๐๐๐	๒๐,๐๐๐	๒๐,๐๐๐	๒๐,๐๐๐	๑ ครั้ง/ปี	ประชาชนมีกิจกรรม ร่วมจงรักภักดีต่อ สถาบันพระมหากษัตริย์	สำนักปลัด
๑๔	โครงการส่งเสริมวัฒนธรรม ประเพณีท้องถิ่นการแข่งขัน ตีกองปูจา	เพื่ออนุรักษ์และส่งเสริม วัฒนธรรมประเพณีท้องถิ่น	จัดกิจกรรมอบรมให้ความรู้ ให้แก่เยาวชนและประชาชน ทั่วไป หรือจัดกิจกรรม แข่งขันการตีกองปูจา	๑๐๐,๐๐๐	๑๐๐,๐๐๐	๑๐๐,๐๐๐	๑๐๐,๐๐๐	๑๐๐,๐๐๐	๑ ครั้ง/ปี	มีการสืบสานการตี กองปูจาในพื้นที่	งาน การศึกษา
๑๕	โครงการส่งเสริมจริยธรรม และคุณธรรมให้แก่สามเณร ภาคฤดูร้อน	เพื่อให้ความรู้และแนวทาง ปฏิบัติทางพระพุทธศาสนา	จัดกิจกรรมอบรมให้ความรู้ แก่สามเณรในพื้นที่ตำบลไหล่ หิน จำนวน ๓๐ รูป	๓๐,๐๐๐	๓๐,๐๐๐	๓๐,๐๐๐	๓๐,๐๐๐	๓๐,๐๐๐	๑ ครั้ง/ปี	มีความรู้และผ่านการ อบรมไม่น้อยกว่าร้อยละ ๖๐	งาน การศึกษา
รวมทั้งสิ้น ๑๕ โครงการ				๘๐๙,๐๐๐	๘๒๙,๐๐๐	๘๒๙,๐๐๐	๘๒๙,๐๐๐	๘๒๙,๐๐๐			

รายละเอียดโครงการพัฒนา
แผนพัฒนาท้องถิ่น (พ.ศ.๒๕๖๖ - ๒๕๗๐)
เทศบาลตำบลไหล่หิน อำเภอกะลา จังหวัดลำปาง

ยุทธศาสตร์การพัฒนาจังหวัดลำปาง ยุทธศาสตร์ที่ ๔ สังคม คุณภาพชีวิต ความมั่นคง และทรัพยากรธรรมชาติและสิ่งแวดล้อม

ยุทธศาสตร์การพัฒนาของ อปท.ในเขตจังหวัดลำปาง ยุทธศาสตร์ที่ ๓ การพัฒนาสังคม/ชุมชน

ยุทธศาสตร์การพัฒนาของ เทศบาลตำบลไหล่หิน ยุทธศาสตร์ที่ ๓ การพัฒนาสังคม

แผนงาน สังคมสงเคราะห์

ที่	โครงการ/กิจกรรม	วัตถุประสงค์	เป้าหมาย (ผลผลิตของโครงการ)	งบประมาณและที่ผ่านมา					ตัวชี้วัด (KPI)	ผลที่คาดว่าจะได้รับ	หน่วยงาน ที่ หลัก
				๒๕๖๖	๒๕๖๗	๒๕๖๘	๒๕๖๙	๒๕๗๐			
				(บาท)	(บาท)	(บาท)	(บาท)	(บาท)			
๑	โครงการส่งเสริมและพัฒนาคุณภาพชีวิตและส่งเสริมอาชีพพระยะสันแก่คนพิการ ผู้ดูแลคนพิการ	เพื่อการให้ช่วยเหลือและสงเคราะห์ผู้สูงวัยและผู้ด้อยโอกาส	การจัดกิจกรรมโครงการส่งเสริมและพัฒนาคุณภาพชีวิตและส่งเสริมอาชีพพระยะสันแก่คนพิการ ผู้ดูแลคนพิการ	๑๐๐,๐๐๐	๑๐๐,๐๐๐	๑๐๐,๐๐๐	๑๐๐,๐๐๐	๑๐๐,๐๐๐	ร้อยละ๖๐ ได้รับการช่วยเหลือ	สามารถพัฒนาคุณภาพชีวิตดีขึ้น	สำนักปลัด/พช.
๒	โครงการบ้านท้องถิ่นไทยเทิดไท่องค์กรราชัน	เพื่อการให้ช่วยเหลือและสงเคราะห์ผู้สูงวัยและผู้ด้อยโอกาส	เพื่อปรับปรุงและซ่อมแซมบ้านให้แก่ผู้พิการผู้ด้อยโอกาส	๒๐๐,๐๐๐	๒๐๐,๐๐๐	๒๐๐,๐๐๐	๒๐๐,๐๐๐	๒๐๐,๐๐๐	ร้อยละ๖๐ ของผู้ด้อยโอกาสได้รับการช่วยเหลือ	ผู้ด้อยโอกาสได้รับพัฒนาคุณภาพชีวิตดีขึ้น	สำนักปลัด/พช.
๓	โครงการช่วยเหลือประชาชนด้านสาธารณสุข	เพื่อช่วยเหลือผู้ประสบภัยในพื้นที่	สงเคราะห์ให้การช่วยเหลือผู้ประสบภัย (ช่วยเหลือผู้ประสบภัย (อุทกภัย อัคคีภัย วาตภัย) ให้แก่ประชาชน ในพื้นที่ตำบลไหล่หิน	๒๐๐,๐๐๐	๒๐๐,๐๐๐	๒๐๐,๐๐๐	๒๐๐,๐๐๐	๒๐๐,๐๐๐	ร้อยละ๖๐ ของผู้ด้อยโอกาสได้รับการช่วยเหลือ	ผู้ด้อยโอกาสได้รับพัฒนาคุณภาพชีวิตดีขึ้น	สำนักปลัด/ป้องกัน

รายละเอียดโครงการพัฒนา
แผนพัฒนาท้องถิ่น (พ.ศ.๒๕๖๖ - ๒๕๗๐)
เทศบาลตำบลไหล่หิน อำเภอกะเคา จังหวัดลำปาง

ยุทธศาสตร์การพัฒนาจังหวัดลำปาง ยุทธศาสตร์ที่ ๔ สังคม คุณภาพชีวิต ความมั่นคง และทรัพยากรธรรมชาติและสิ่งแวดล้อม

ยุทธศาสตร์การพัฒนาของ อปท.ในเขตจังหวัดลำปาง ยุทธศาสตร์ที่ ๓ การพัฒนาสังคม/ชุมชน

ยุทธศาสตร์การพัฒนาของ เทศบาลตำบลไหล่หิน ยุทธศาสตร์ที่ ๓ การพัฒนาสังคม

แผนงาน สังคมสงเคราะห์

ที่	โครงการ/กิจกรรม	วัตถุประสงค์	เป้าหมาย (ผลผลิตของโครงการ)	งบประมาณและที่ผ่านมา					ตัวชี้วัด (KPI)	ผลที่คาดว่าจะได้รับ	หน่วยงาน ที่ หลัก
				๒๕๖๖	๒๕๖๗	๒๕๖๘	๒๕๖๙	๒๕๗๐			
				(บาท)	(บาท)	(บาท)	(บาท)	(บาท)			
๔	โครงการช่วยเหลือประชาชน ด้านคุณภาพชีวิต	เพื่อให้ช่วยเหลือและ สงเคราะห์ครอบครัว ยากจน ผู้ด้อยโอกาส และผู้ประมาทเดือดร้อน ในตำบล	สงเคราะห์ช่วยเหลือ ครอบครัวยากจน ผู้ด้อยโอกาสและผู้ ประสบความเดือดร้อนใน ชุมชน โดยการช่วยเหลือเป็น เงินค่าใช้จ่ายในการ ดำรงชีพหรือเครื่องอุปโภค บริโภคตามความจำเป็น	๑๐๐,๐๐๐	๑๐๐,๐๐๐	๑๐๐,๐๐๐	๑๐๐,๐๐๐	๑๐๐,๐๐๐	ร้อยละ ๕๐ ของ ผู้ด้อยโอกาส ได้รับการ ช่วยเหลือ	ผู้ด้อยโอกาสได้รับ พัฒนาคุณภาพชีวิตดี ขึ้น	สำนัก ปลัด/ทช.
รวมทั้งสิ้น ๔ โครงการ				๖๐๐,๐๐๐	๖๐๐,๐๐๐	๖๐๐,๐๐๐	๖๐๐,๐๐๐	๖๐๐,๐๐๐			

รายละเอียดโครงการพัฒนา
แผนพัฒนาท้องถิ่น (พ.ศ.๒๕๖๖ - ๒๕๗๐)
เทศบาลตำบลไหล่หิน อำเภอกะลา จังหวัดลำปาง

ยุทธศาสตร์การพัฒนาจังหวัดลำปาง ยุทธศาสตร์ที่ ๔ สังคม คุณภาพชีวิต ความมั่นคง และทรัพยากรธรรมชาติและสิ่งแวดล้อม

ยุทธศาสตร์การพัฒนาของ อปท.ในเขตจังหวัดลำปาง ยุทธศาสตร์ที่ ๓ การพัฒนาสังคม/ชุมชน

ยุทธศาสตร์การพัฒนาของ เทศบาลตำบลไหล่หิน ยุทธศาสตร์ที่ ๓ การพัฒนาสังคม

แผนงาน สาธารณสุข

ที่	โครงการ/กิจกรรม	วัตถุประสงค์	เป้าหมาย (ผลผลิตของโครงการ)	งบประมาณและที่ผ่านมา					ตัวชี้วัด (KPI)	ผลที่คาดว่าจะได้รับ	หน่วยงาน ที่รับผิดชอบ หลัก
				๒๕๖๖	๒๕๖๗	๒๕๖๘	๒๕๖๙	๒๕๗๐			
				(บาท)	(บาท)	(บาท)	(บาท)	(บาท)			
๑	โครงการเฝ้าระวัง ป้องกัน และควบคุมโรค ระบาดสัตว์	เพื่อควบคุมโรคระบาดสัตว์ ในพื้นที่ตำบลไหล่หิน	ดำเนินการเฝ้าระวัง ป้องกัน และ ควบคุมโรคระบาดสัตว์ในพื้นที่ ตำบลไหล่หิน	๓๐,๐๐๐	๓๐,๐๐๐	๓๐,๐๐๐	๓๐,๐๐๐	๓๐,๐๐๐	ไม่น้อยกว่า ๑ ครั้ง/ปี	สามารถควบคุม โรคระบาดสัตว์ใน พื้นที่	สำนักปลัด, ทต.ไหล่หิน
๒	โครงการเฝ้าระวัง ป้องกัน และควบคุม โรคติดต่อตามฤดูกาล	เพื่อควบคุมโรคติดต่อตาม ฤดูกาลในพื้นที่ตำบลไหล่หิน	ดำเนินการเฝ้าระวัง ป้องกัน และ ควบคุมโรคติดต่อตามฤดูกาลให้แก่ ประชาชนในพื้นที่ตำบลไหล่หิน	๕๐,๐๐๐	๕๐,๐๐๐	๕๐,๐๐๐	๕๐,๐๐๐	๕๐,๐๐๐	ไม่น้อยกว่า ๑ ครั้ง/ปี	สามารถควบคุม โรคติดต่อตาม ฤดูกาลในพื้นที่	สำนักปลัด, ทต.ไหล่หิน
๓	โครงการตรวจวิเคราะห์ และเฝ้าระวังคุณภาพน้ำ ในพื้นที่ตำบลไหล่หิน	เพื่อให้ประชาชนในพื้นที่ มี น้ำสะอาดและปลอดภัย	ดำเนินการเก็บตัวอย่างน้ำประปา ชุมชน ส่งตรวจวิเคราะห์และเฝ้า ระวังคุณภาพน้ำในพื้นที่ตำบลไหล่ หิน จำนวน ๖ หมู่บ้าน	๕๐,๐๐๐	๕๐,๐๐๐	๕๐,๐๐๐	๕๐,๐๐๐	๕๐,๐๐๐	ไม่น้อยกว่า ๑ ครั้ง/ปี	มีน้ำประปาที่มี มาตรฐาน	สำนักปลัด, ทต.ไหล่หิน
๔	โครงการสัตว์ปลอดโรค คนปลอดภัยจากโรคพิษ สุนัขบ้า	เพื่อป้องกันและควบคุมโรค พิษสุนัขบ้า	ดำเนินการโครงการสัตว์ปลอดโรค คนปลอดภัย จากโรคพิษสุนัขบ้า โดยสำรวจข้อมูลจำนวนสัตว์และ ขึ้นทะเบียนสัตว์ และดำเนินการ ขับเคลื่อนการป้องกันโรคพิษสุนัข บ้าในพื้นที่ และรณรงค์ฉีดวัคซีน ป้องกันโรคพิษสุนัขบ้าให้แก่ สุนัขและ	๕๐,๐๐๐	๕๐,๐๐๐	๕๐,๐๐๐	๕๐,๐๐๐	๕๐,๐๐๐	ปีละ ๑ ครั้ง (ร้อยละ ๖๐ ของจำนวน สัตว์ควบคุม ทั้งหมด)	สามารถควบคุม โรคพิษสุนัขบ้าของ สัตว์ในพื้นที่ได้	สำนักปลัด, ทต.ไหล่หิน

รายละเอียดโครงการพัฒนา
แผนพัฒนาท้องถิ่น (พ.ศ.๒๕๖๖ - ๒๕๗๐)
เทศบาลตำบลไหล่หิน อำเภอกะคา จังหวัดลำปาง

ยุทธศาสตร์การพัฒนาลำปาง ยุทธศาสตร์ที่ ๔ สังคม คุณภาพชีวิต ความมั่นคง และทรัพยากรธรรมชาติและสิ่งแวดล้อม

ยุทธศาสตร์การพัฒนาของ อปท.ในเขตจังหวัดลำปาง ยุทธศาสตร์ที่ ๓ การพัฒนาสังคม/ชุมชน

ยุทธศาสตร์การพัฒนาของ เทศบาลตำบลไหล่หิน ยุทธศาสตร์ที่ ๓ การพัฒนาสังคม

แผนงาน สาธารณสุข

ที่	โครงการ/กิจกรรม	วัตถุประสงค์	เป้าหมาย (ผลผลิตของโครงการ)	งบประมาณและที่ผ่านมา					ตัวชี้วัด (KPI)	ผลที่คาดว่าจะได้รับ	หน่วยงาน ที่รับผิดชอบ หลัก
				๒๕๖๖	๒๕๖๗	๒๕๖๘	๒๕๖๙	๒๕๗๐			
				(บาท)	(บาท)	(บาท)	(บาท)	(บาท)			
๕	โครงการเฝ้าระวัง ป้องกัน และควบคุมโรค ไข้เลือดออก	เพื่อส่งเสริมให้ประชาชนทำ กิจกรรมในการทำลายแหล่ง เพาะพันธุ์ยุงลายอย่าง ต่อเนื่องสม่ำเสมอ	ดำเนินการโครงการเฝ้าระวัง ป้องกัน และควบคุมโรค ไข้เลือดออกในพื้นที่ตำบลไหล่หิน	๘๐,๐๐๐	๘๐,๐๐๐	๘๐,๐๐๐	๘๐,๐๐๐	๘๐,๐๐๐	ไม่น้อยกว่า ๑ ครั้ง/ปี	สามารถควบคุมโรค ไข้เลือดออกใน พื้นที่ได้	สำนักปลัด, ทต.ไหล่หิน
๖	โครงการรณรงค์ร่วมใจ ทำลายแหล่งเพาะพันธุ์ ยุงลายและป้องกันภัยโรค ไข้เลือดออก	เพื่อส่งเสริมให้ประชาชนทำ กิจกรรมในการทำลายแหล่ง เพาะพันธุ์ยุงลายอย่าง ต่อเนื่องสม่ำเสมอ	จัดกิจกรรมรณรงค์ร่วมใจทำลาย แหล่งเพาะพันธุ์ยุงลายและป้องกัน ภัยโรคไข้เลือดออกในพื้นที่ตำบล ไหล่หิน	๓๐,๐๐๐	๓๐,๐๐๐	๓๐,๐๐๐	๓๐,๐๐๐	๓๐,๐๐๐	๑ ครั้ง/ปี	ประชาชนตระหนัก ในการป้องกันและ ทำลายแหล่งเพาะ พันธุ์ยุงลาย	สำนักปลัด, ทต.ไหล่หิน

รายละเอียดโครงการพัฒนา
แผนพัฒนาท้องถิ่น (พ.ศ.๒๕๖๖ - ๒๕๗๐)
เทศบาลตำบลไหล่หิน อำเภอกะคา จังหวัดลำปาง

ยุทธศาสตร์การพัฒนาจังหวัดลำปาง ยุทธศาสตร์ที่ ๔ สังคม คุณภาพชีวิต ความมั่นคง และทรัพยากรธรรมชาติและสิ่งแวดล้อม

ยุทธศาสตร์การพัฒนาของ อปท.ในเขตจังหวัดลำปาง ยุทธศาสตร์ที่ ๓ การพัฒนาสังคม/ชุมชน

ยุทธศาสตร์การพัฒนาของ เทศบาลตำบลไหล่หิน ยุทธศาสตร์ที่ ๓ การพัฒนาสังคม

แผนงาน สาธารณสุข

ที่	โครงการ/กิจกรรม	วัตถุประสงค์	เป้าหมาย (ผลผลิตของโครงการ)	งบประมาณและที่ผ่านมา					ตัวชี้วัด (KPI)	ผลที่คาดว่าจะได้รับ	หน่วยงาน ที่รับผิดชอบหลัก
				๒๕๖๖	๒๕๖๗	๒๕๖๘	๒๕๖๙	๒๕๗๐			
				(บาท)	(บาท)	(บาท)	(บาท)	(บาท)			
๗	โครงการยกระดับมาตรฐานผู้ประกอบการตาม พรบ.สาธารณสุข พ.ศ.๒๕๓๕	เพื่อให้ผู้ประกอบการดำเนินกิจการตามระเบียบและกฎหมาย	ดำเนินการโครงการยกระดับมาตรฐานผู้ประกอบการตาม พรบ.สาธารณสุข พ.ศ.๒๕๓๕ โดยฝึกอบรมให้ความรู้แก่ผู้ประกอบการในพื้นที่ จำนวน ๕๐ คน	๓๐,๐๐๐	๓๐,๐๐๐	๓๐,๐๐๐	๓๐,๐๐๐	๓๐,๐๐๐	๑ ครั้ง/ปี	สามารถประกอบกิจการได้ตามกฎหมาย	สำนักปลัด, ทต.ไหล่หิน
รวมทั้งสิ้น ๗ โครงการ				๒๙๐,๐๐๐	๒๙๐,๐๐๐	๒๙๐,๐๐๐	๒๙๐,๐๐๐	๒๙๐,๐๐๐			

รายละเอียดโครงการพัฒนา
แผนพัฒนาท้องถิ่น (พ.ศ.๒๕๖๖ - ๒๕๗๐)
สำหรับ อุดหนุนองค์กรปกครองส่วนท้องถิ่น ส่วนราชการ รัฐวิสาหกิจ องค์กรประชาชน
เทศบาลตำบลไหล่หิน อำเภอกะลา จังหวัดลำปาง

ยุทธศาสตร์การพัฒนาจังหวัดลำปาง ยุทธศาสตร์ที่ ๔ สังคม คุณภาพชีวิต ความมั่นคง และทรัพยากรธรรมชาติและสิ่งแวดล้อม

ยุทธศาสตร์การพัฒนาของ อปท.ในเขตจังหวัดลำปาง ยุทธศาสตร์ที่ ๓ การพัฒนาสังคม/ชุมชน

ยุทธศาสตร์การพัฒนาของ เทศบาลตำบลไหล่หิน ยุทธศาสตร์ที่ ๓ การพัฒนาสังคม

แผนงาน สาธารณสุข

ที่	โครงการ/กิจกรรม	วัตถุประสงค์	เป้าหมาย (ผลผลิตของโครงการ)	งบประมาณและที่ผ่านมา					ตัวชี้วัด (KPI)	ผลที่คาดว่าจะได้รับ	หน่วยงาน ที่รับผิดชอบ หลัก
				๒๕๖๖	๒๕๖๗	๒๕๖๘	๒๕๖๙	๒๕๗๐			
				(บาท)	(บาท)	(บาท)	(บาท)	(บาท)			
๑	โครงการบริหารจัดการร่วม ศูนย์พักคอย (Community Isolation) อำเภอกะลา	เพื่อเฝ้าระวัง ป้องกัน และควบคุมการแพร่ ระบาดของโรคติดต่อให้ ประชาชน	อุดหนุนงบประมาณให้กับ องค์กร ปกครองส่วนท้องถิ่นของอำเภอกะลา ในการบริหารจัดการร่วมศูนย์พักคอย (Community Isolation) อำเภอกะลา	๕๐,๐๐๐	๕๐,๐๐๐	๕๐,๐๐๐	๕๐,๐๐๐	๕๐,๐๐๐	๑ ครั้ง/ปี	มีศูนย์ให้บริการ ช่วยเหลือและ ควบคุมโรคติดต่อ	สำนักปลัด/ อปท.ในเขต อำเภอกะลา
๒	โครงการตามพระราชดำริ ด้านสาธารณสุข บ้านเข้า ช้อน หมู่ที่ ๑	เพื่อป้องกันและแก้ไข ปัญหาด้านสุขภาพให้แก่ ประชาชน	อุดหนุนเงินสำหรับการดำเนินโครงการ ตามแนวทางพระราชดำริด้าน สาธารณสุข ให้แก่คณะกรรมการหมู่บ้าน บ้านเข้าช้อน หมู่ที่ ๑	๒๐,๐๐๐	๒๐,๐๐๐	๒๐,๐๐๐	๒๐,๐๐๐	๒๐,๐๐๐	๑ ครั้ง/ปี	ผู้เข้าร่วมโครงการ ได้รับความรู้	คณะกรรมการ หมู่บ้าน บ้านเข้าช้อน หมู่ที่ ๑
๓	โครงการตามพระราชดำริ ด้านสาธารณสุข บ้านไหล่ หิน หมู่ที่ ๒	เพื่อป้องกันและแก้ไข ปัญหาด้านสุขภาพให้แก่ ประชาชน	อุดหนุนเงินสำหรับการดำเนินโครงการ ตามแนวทางพระราชดำริด้าน สาธารณสุข ให้แก่คณะกรรมการหมู่บ้าน บ้านไหล่หิน หมู่ที่ ๒	๒๐,๐๐๐	๒๐,๐๐๐	๒๐,๐๐๐	๒๐,๐๐๐	๒๐,๐๐๐	๑ ครั้ง/ปี	ผู้เข้าร่วมโครงการ ได้รับความรู้	คณะกรรมการ หมู่บ้าน บ้านไหล่หิน หมู่ที่ ๒
๔	โครงการตามพระราชดำริ ด้านสาธารณสุข บ้านแม่ ฮวก หมู่ที่ ๓	เพื่อป้องกันและแก้ไข ปัญหาด้านสุขภาพให้แก่ ประชาชน	อุดหนุนเงินสำหรับการดำเนินโครงการ ตามแนวทางพระราชดำริด้าน สาธารณสุข ให้แก่คณะกรรมการหมู่บ้าน บ้านแม่ฮวก หมู่ที่ ๓	๒๐,๐๐๐	๒๐,๐๐๐	๒๐,๐๐๐	๒๐,๐๐๐	๒๐,๐๐๐	๑ ครั้ง/ปี	ผู้เข้าร่วมโครงการ ได้รับความรู้	คณะกรรมการ หมู่บ้าน บ้านแม่ฮวก หมู่ที่ ๓

รายละเอียดโครงการพัฒนา
แผนพัฒนาท้องถิ่น (พ.ศ.๒๕๖๖ - ๒๕๗๐)
สำหรับ อุดหนุนองค์กรปกครองส่วนท้องถิ่น ส่วนราชการ รัฐวิสาหกิจ องค์กรประชาชน
เทศบาลตำบลไหล่หิน อำเภอกะลา จังหวัดลำปาง

ยุทธศาสตร์การพัฒนาจังหวัดลำปาง ยุทธศาสตร์ที่ ๔ สังคม คุณภาพชีวิต ความมั่นคง และทรัพยากรธรรมชาติและสิ่งแวดล้อม

ยุทธศาสตร์การพัฒนาของ อปท.ในเขตจังหวัดลำปาง ยุทธศาสตร์ที่ ๓ การพัฒนาสังคม/ชุมชน

ยุทธศาสตร์การพัฒนาของ เทศบาลตำบลไหล่หิน ยุทธศาสตร์ที่ ๓ การพัฒนาสังคม

แผนงาน สาธารณสุข

ที่	โครงการ/กิจกรรม	วัตถุประสงค์	เป้าหมาย (ผลผลิตของโครงการ)	งบประมาณและที่ผ่านมา					ตัวชี้วัด (KPI)	ผลที่คาดว่าจะได้รับ	หน่วยงาน ที่รับผิดชอบ หลัก
				๒๕๖๖	๒๕๖๗	๒๕๖๘	๒๕๖๙	๒๕๗๐			
				(บาท)	(บาท)	(บาท)	(บาท)	(บาท)			
๕	โครงการตามพระราชดำริ ด้านสาธารณสุข บ้าน มะกอก-นาบัว หมู่ที่ ๔	เพื่อป้องกันและแก้ไข ปัญหาด้านสุขภาพให้แก่ ประชาชน	อุดหนุนเงินสำหรับการดำเนินโครงการ ตามแนวทางพระราชดำริด้าน สาธารณสุข ให้แก่คณะกรรมการหมู่บ้าน บ้านมะกอก-นาบัว หมู่ที่ ๔	๒๐,๐๐๐	๒๐,๐๐๐	๒๐,๐๐๐	๒๐,๐๐๐	๒๐,๐๐๐	๑ ครั้ง/ปี	ผู้เข้าร่วมโครงการ ได้รับความรู้	คณะกรรมการ การหมู่บ้าน บ้านมะกอก- นาบัว หมู่ที่ ๔
๖	โครงการตามพระราชดำริ ด้านสาธารณสุข บ้านกิว หมู่ที่ ๕	เพื่อป้องกันและแก้ไข ปัญหาด้านสุขภาพให้แก่ ประชาชน	อุดหนุนเงินสำหรับการดำเนินโครงการ ตามแนวทางพระราชดำริด้าน สาธารณสุข ให้แก่คณะกรรมการหมู่บ้าน บ้านกิว หมู่ที่ ๕	๒๐,๐๐๐	๒๐,๐๐๐	๒๐,๐๐๐	๒๐,๐๐๐	๒๐,๐๐๐	๑ ครั้ง/ปี	ผู้เข้าร่วมโครงการ ได้รับความรู้	คณะกรรมการ การหมู่บ้าน บ้านกิว หมู่ที่ ๕
๗	โครงการตามพระราชดำริ ด้านสาธารณสุข บ้านไหล่ หินตะวันตก หมู่ที่ ๖	เพื่อป้องกันและแก้ไข ปัญหาด้านสุขภาพให้แก่ ประชาชน	อุดหนุนเงินสำหรับการดำเนินโครงการ ตามแนวทางพระราชดำริด้าน สาธารณสุข ให้แก่คณะกรรมการหมู่บ้าน บ้านไหล่หินตะวันตก หมู่ที่ ๖	๒๐,๐๐๐	๒๐,๐๐๐	๒๐,๐๐๐	๒๐,๐๐๐	๒๐,๐๐๐	๑ ครั้ง/ปี	ผู้เข้าร่วมโครงการ ได้รับความรู้	คณะกรรมการ การหมู่บ้าน บ้านไหล่หิน ตะวันตก หมู่ ที่ ๖
รวมทั้งสิ้น ๗ โครงการ				๑๗๐,๐๐๐	๑๗๐,๐๐๐	๑๗๐,๐๐๐	๑๗๐,๐๐๐	๑๗๐,๐๐๐			

รายละเอียดโครงการพัฒนา

แผนพัฒนาท้องถิ่น (พ.ศ.๒๕๖๖ - ๒๕๗๐)

เทศบาลตำบลไหล่หิน อำเภอกะลา จังหวัดลำปาง

ยุทธศาสตร์การพัฒนาจังหวัดลำปาง ยุทธศาสตร์ที่ ๓ สินค้าอัตลักษณ์อุตสาหกรรม หัตถอุตสาหกรรม ผลิตภัณฑ์ชุมชน จากฐานทุนทางสังคมและวัฒนธรรม

ยุทธศาสตร์การพัฒนาของ อปท.ในเขตจังหวัดลำปาง ยุทธศาสตร์ที่ ๔ การพัฒนาเศรษฐกิจ

ยุทธศาสตร์การพัฒนา เทศบาลตำบลไหล่หิน ยุทธศาสตร์ที่ ๔ การพัฒนาเศรษฐกิจ

แผนงาน สร้างความเข้มแข็งของชุมชน

ที่	โครงการ/กิจกรรม	วัตถุประสงค์	เป้าหมาย (ผลผลิตของโครงการ)	งบประมาณและที่ผ่านมา					ตัวชี้วัด (KPI)	ผลที่คาดว่าจะได้รับ	หน่วยงาน ที่รับผิดชอบ หลัก
				๒๕๖๖	๒๕๖๗	๒๕๖๘	๒๕๖๙	๒๕๗๐			
				(บาท)	(บาท)	(บาท)	(บาท)	(บาท)			
๑	โครงการจัดตั้งศูนย์ส่งเสริมอาชีพเทศบาลตำบลไหล่หิน	เพื่อส่งเสริมการท่องเที่ยว กระตุ้นเศรษฐกิจของตำบลไหล่หิน และส่งเสริมอาชีพนวดแผนโบราณ และอาชีพอื่น ๆ	เพื่อเป็นค่าใช้จ่ายในการจัดตั้งศูนย์ส่งเสริมอาชีพเทศบาลตำบลไหล่หิน และจัดหาอุปกรณ์ในการบริหารจัดการศูนย์ส่งเสริมอาชีพ การจัดหาอุปกรณ์ที่ในศูนย์พัฒนาส่งเสริมอาชีพ	๒๐๐๐๐๐					๑ ครั้ง/ปี	มีศูนย์ส่งเสริมอาชีพในพื้นที่ตำบลไหล่	สำนักปลัด
๒	โครงการส่งเสริมการจำหน่ายสินค้าในชุมชน (กาดแลง)	เพื่อกระตุ้นเศรษฐกิจและสร้างรายได้ให้แก่ประชาชนในพื้นที่	เพื่อจัดกิจกรรมส่งเสริมการตลาด และการจำหน่ายสินค้าพื้นเมืองในพื้นที่ตำบลไหล่หิน	๕๐๐๐๐					ได้รับความพึงพอใจไม่น้อยกว่าร้อยละ ๖๐	มีแหล่งจำหน่ายสินค้าพื้นบ้าน	สำนักปลัด
๓	โครงการอบรมเชิงปฏิบัติการอาชีพทอผ้าในพื้นที่ตำบลไหล่หิน	เพื่อส่งเสริมการท่องเที่ยว กระตุ้นเศรษฐกิจของตำบลไหล่	จัดกิจกรรมอบรมเชิงปฏิบัติการอาชีพทอผ้าในพื้นที่ตำบลไหล่หิน ให้แก่ประชาชน จำนวน ๓๐ คน		๘๐๐๐๐				มีการจัดกิจกรรม ๑ ครั้ง/ปี	สร้างรายได้ให้แก่ประชาชนในพื้นที่	สำนักปลัด

รายละเอียดโครงการพัฒนา
แผนพัฒนาท้องถิ่น (พ.ศ.๒๕๖๖ - ๒๕๗๐)
เทศบาลตำบลไหลหิน อำเภอเกาะคา จังหวัดลำปาง

ยุทธศาสตร์การพัฒนาจังหวัดลำปาง ยุทธศาสตร์ที่ ๓ ลีนค้ำอัตรลักษณ์อุตสาหกรรม หัตถอุตสาหกรรม ผลิตภัณฑ์ชุมชน จากฐานทุนทางสังคมและวัฒนธรรม

ยุทธศาสตร์การพัฒนาของ อปท.ในเขตจังหวัดลำปาง ยุทธศาสตร์ที่ ๔ การพัฒนาเศรษฐกิจ

ยุทธศาสตร์การพัฒนา เทศบาลตำบลไหลหิน ยุทธศาสตร์ที่ ๔ การพัฒนาเศรษฐกิจ

แผนงาน สร้างความเข้มแข็งของชุมชน

ที่	โครงการ/กิจกรรม	วัตถุประสงค์	เป้าหมาย (ผลผลิตของโครงการ)	งบประมาณและที่ผ่านมา					ตัวชี้วัด (KPI)	ผลที่คาดว่าจะได้รับ	หน่วยงาน ที่รับผิดชอบหลัก
				๒๕๖๖	๒๕๖๗	๒๕๖๘	๒๕๖๙	๒๕๗๐			
				(บาท)	(บาท)	(บาท)	(บาท)	(บาท)			
๔	โครงการฝึกอบรมเชิงปฏิบัติกรกลุ่มอาชีพนวดแผนไทย	เพื่อกระตุ้นเศรษฐกิจและสร้างรายได้ให้แก่ประชาชนในพื้นที่	ให้ความรู้ด้านการส่งเสริมอาชีพให้ประชาชนตำบลไหลหินจำนวน ๕๐ คน	๒๐,๐๐๐		๒๐,๐๐๐		๒๐,๐๐๐	ไม่น้อยกว่า ๑ ครั้ง/ปี	ความพร้อมของคนพิการสู่การมีงานทำ	สำนักปลัด พช.
๕	โครงการอบรมให้ความรู้เกี่ยวกับการประดิษฐ์ดอกไม้แห้งตำบลไหลหิน	เพื่อให้สามารถได้รับการพัฒนาการส่งเสริมอาชีพ	จัดอบรมให้ความรู้แก่ คนพิการผู้ดูแลคนพิการ ผู้ด้อยโอกาส และประชาชนทั่วไป จำนวน ๕๐ คน	๓๐,๐๐๐		๓๐,๐๐๐		๓๐,๐๐๐	ไม่น้อยกว่า ๑ ครั้ง/ปี	สามารถนำความรู้ไปสร้างอาชีพได้	สำนักปลัด/พช.
๖	โครงการฝึกอบรมพัฒนาผู้นำเครือข่ายเศรษฐกิจพอเพียง	เพื่อการพัฒนาตามหลักสูตรผู้นำหลักปรัชญาของเศรษฐกิจพอเพียง มีความสามารถคิดได้ ทำเป็น แก้ปัญหาได้ จูงใจเป็น	จัดฝึกอบรมพัฒนาผู้นำเครือข่ายเศรษฐกิจพอเพียง โดยให้ความรู้เกี่ยวกับการจัดหลักสูตรอบรมผู้นำเศรษฐกิจพอเพียง ให้แก่ประชาชนจำนวน ๕๐ คน	๒๐๐๐๐		๒๐๐๐๐		๒๐๐๐๐	มีการจัดกิจกรรม ๑ ครั้ง/ปี	มีผู้นำด้านเศรษฐกิจพอเพียง	สำนักปลัด
๗	โครงการพัฒนาผลิตภัณฑ์และการตลาดกลุ่มเครือข่าย	เพื่อเพื่อส่งเสริมกลุ่มเกษตรกรสามารถรวมกลุ่มทำกิจกรรมกลุ่มได้อย่างต่อเนื่อง	จัดกิจกรรมอบรมให้ความรู้ด้านกลุ่มทำโมเดลธุรกิจ MBC โดยใช้ทรัพยากรที่เป็น VRIO ให้แก่ประชาชน จำนวน ๕๐ คน	๒๐,๐๐๐			๒๐,๐๐๐		ไม่น้อยกว่า ๑ ครั้ง/ปี	ประชาชนได้ความรู้เกี่ยวกับการทำโมเดลธุรกิจ	สำนักปลัด พช.

รายละเอียดโครงการพัฒนา
แผนพัฒนาท้องถิ่น (พ.ศ.๒๕๖๖ - ๒๕๗๐)
เทศบาลตำบลไหลหิน อำเภอเกาะคา จังหวัดลำปาง

ยุทธศาสตร์การพัฒนาจังหวัดลำปาง ยุทธศาสตร์ที่ ๓ ลีนค้ำอัตลักษณ์อุตสาหกรรม หัตถอุตสาหกรรม ผลิตภัณฑ์ชุมชน จากฐานทุนทางสังคมและวัฒนธรรม

ยุทธศาสตร์การพัฒนาของ อปท.ในเขตจังหวัดลำปาง ยุทธศาสตร์ที่ ๔ การพัฒนาเศรษฐกิจ

ยุทธศาสตร์การพัฒนา เทศบาลตำบลไหลหิน ยุทธศาสตร์ที่ ๔ การพัฒนาเศรษฐกิจ

แผนงาน สร้างความเข้มแข็งของชุมชน

ที่	โครงการ/กิจกรรม	วัตถุประสงค์	เป้าหมาย (ผลผลิตของโครงการ)	งบประมาณและที่ผ่านมา					ตัวชี้วัด (KPI)	ผลที่คาดว่าจะได้รับ	หน่วยงาน ที่รับผิดชอบหลัก	
				๒๕๖๖	๒๕๖๗	๒๕๖๘	๒๕๖๙	๒๕๗๐				
				(บาท)	(บาท)	(บาท)	(บาท)	(บาท)				
๘	โครงการพัฒนาผลิตภัณฑ์และส่งเสริมการตลาดตามแผนงาน business model canvas (BMC)	เพื่อให้สามารถได้รับการพัฒนาการส่งเสริมอาชีพ	จัดอบรมให้ความรู้เกี่ยวกับการพัฒนาผลิตภัณฑ์และส่งเสริมการตลาดตามแผนงาน business model canvas (BMC) ให้แก่	๒๐,๐๐๐						ไม่น้อยกว่า ๑ ครั้ง/ปี	สามารถนำความรู้ไปสร้างอาชีพได้	สำนักปลัด/พช.
๙	โครงการอบรมเชิงปฏิบัติการและให้ความรู้เกี่ยวกับการทำไม้กวาดให้แก่ประชาชน	เพื่อส่งเสริมการสร้างอาชีพให้แก่ประชาชน	จัดอบรมให้ความรู้เกี่ยวกับการผลิตไม้กวาดให้แก่ประชาชน จำนวน ๕๐ คน	๒๐,๐๐๐				๒๐,๐๐๐		ไม่น้อยกว่า ๑ ครั้ง/ปี	สามารถนำความรู้ไปสร้างอาชีพได้	สำนักปลัด
๑๐	โครงการอบรมให้ความรู้เกี่ยวกับการจัดตั้งสหกรณ์หมู่บ้าน	ส่งเสริมการรวมกลุ่มเพื่อให้เกิดความยั่งยืนในการประกอบอาชีพ	อบรมให้ความรู้เกี่ยวกับการจัดตั้งสหกรณ์และการบริหารจัดการองค์กรในพื้นที่หมู่บ้านให้แก่ผู้นำแกนนำหมู่บ้านในพื้นที่ตำบลไหลหิน	๒๐,๐๐๐		๒๐,๐๐๐		๒๐,๐๐๐		ไม่น้อยกว่า ๑ ครั้ง/ปี	มีการบริหารจัดการกลุ่มอาชีพ	สำนักปลัด
๑๑	โครงการอบรมเชิงปฏิบัติการแปรรูปขยะรีไซเคิลในพื้นที่ตำบลไหลหิน	เพื่อส่งเสริมการแปรรูปผลิตภัณฑ์จากขยะ	จัดอบรมให้ความรู้เกี่ยวกับการแปรรูปขยะรีไซเคิลให้แก่ประชาชน จำนวน ๕๐ คน	๒๐,๐๐๐	๒๐,๐๐๐	๒๐,๐๐๐	๒๐,๐๐๐	๒๐,๐๐๐		ไม่น้อยกว่า ๑ ครั้ง/ปี	สามารถนำความรู้ไปสร้างอาชีพได้	สำนักปลัด

รายละเอียดโครงการพัฒนา

แผนพัฒนาท้องถิ่น (พ.ศ.๒๕๖๖ - ๒๕๗๐)

เทศบาลตำบลไหลหิน อำเภอเกาะคา จังหวัดลำปาง

ยุทธศาสตร์การพัฒนาจังหวัดลำปาง ยุทธศาสตร์ที่ ๓ ลีนค้ำอัตลักษณ์อุตสาหกรรม หัตถอุตสาหกรรม ผลิตภัณฑ์ชุมชน จากฐานทุนทางสังคมและวัฒนธรรม

ยุทธศาสตร์การพัฒนาของ อปท.ในเขตจังหวัดลำปาง ยุทธศาสตร์ที่ ๔ การพัฒนาเศรษฐกิจ

ยุทธศาสตร์การพัฒนา เทศบาลตำบลไหลหิน ยุทธศาสตร์ที่ ๔ การพัฒนาเศรษฐกิจ

แผนงาน สร้างความเข้มแข็งของชุมชน

ที่	โครงการ/กิจกรรม	วัตถุประสงค์	เป้าหมาย (ผลผลิตของโครงการ)	งบประมาณและที่ผ่านมา					ตัวชี้วัด (KPI)	ผลที่คาดว่าจะได้รับ	หน่วยงาน ที่รับผิดชอบหลัก
				๒๕๖๖	๒๕๖๗	๒๕๖๘	๒๕๖๙	๒๕๗๐			
				(บาท)	(บาท)	(บาท)	(บาท)	(บาท)			
๑๒	โครงการส่งเสริมอาชีพและ พัฒนาอาชีพด้านการทำอาหาร	เพื่อให้สามารถได้รับการการ พัฒนาการส่งเสริมอาชีพ	จัดอบรมให้อบรมให้ความรู้เกี่ยวกับ การทำอาหารให้แก่ประชาชน จำนวน ๕๐ คน	๓๐,๐๐๐	๓๐,๐๐๐	๓๐,๐๐๐	๓๐,๐๐๐	๓๐,๐๐๐	ไม่น้อยกว่า ๑ ครั้ง/ปี	สามารถนำ ความรู้ไปสร้าง อาชีพได้	สำนัก ปลัด/พช.
๑๓	โครงการส่งเสริมอาชีพและ พัฒนาอาชีพด้านปศุสัตว์	เพื่อให้สามารถได้รับการการ พัฒนาการส่งเสริมอาชีพ	จัดอบรมให้อบรมให้ความรู้ด้านปศุ สัตว์ ให้แก่ ประชาชนทั่วไป จำนวน ๕๐ คน	๓๐,๐๐๐	๓๐,๐๐๐	๓๐,๐๐๐	๓๐,๐๐๐	๓๐,๐๐๐	ไม่น้อยกว่า ๑ ครั้ง/ปี	สามารถนำ ความรู้ไปสร้าง อาชีพได้	สำนัก ปลัด/พช.
๑๔	โครงการส่งเสริมอาชีพและ พัฒนาอาชีพด้านหัตถกรรม และสิ่งประดิษฐ์	เพื่อให้สามารถได้รับการพัฒนาการ ส่งเสริมอาชีพ	จัดอบรมให้อบรมให้ความรู้เกี่ยวกับ หัตถกรรมและสิ่งประดิษฐ์ให้แก่ ผู้สูงอายุ และประชาชน จำนวน ๕๐ คน	๓๐,๐๐๐	๓๐,๐๐๐	๓๐,๐๐๐	๓๐,๐๐๐	๓๐,๐๐๐	ไม่น้อยกว่า ๑ ครั้ง/ปี	สามารถนำ ความรู้ไปสร้าง อาชีพได้	สำนัก ปลัด/พช.
๑๕	โครงการส่งเสริมอาชีพและ พัฒนาอาชีพด้านเกษตรกรรม	เพื่อให้สามารถได้รับการพัฒนาการ ส่งเสริมอาชีพ	จัดอบรมให้อบรมให้ความรู้เกี่ยวกับ เกษตรกรรมให้แก่ ผู้สูงอายุ และ ประชาชน จำนวน ๕๐ คน	๓๐,๐๐๐	๓๐,๐๐๐	๓๐,๐๐๐	๓๐,๐๐๐	๓๐,๐๐๐	ไม่น้อยกว่า ๑ ครั้ง/ปี	สามารถนำ ความรู้ไปสร้าง อาชีพได้	สำนัก ปลัด/พช.
๑๖	โครงการส่งเสริมอาชีพและ พัฒนาอาชีพด้านการบริการ	เพื่อให้สามารถได้รับการการ พัฒนาการส่งเสริมอาชีพ	จัดอบรมให้อบรมให้ความรู้เกี่ยวกับ การให้บริการ ให้แก่ ผู้สูงอายุ และ ประชาชน จำนวน ๕๐ คน	๓๐,๐๐๐	๓๐,๐๐๐	๓๐,๐๐๐	๓๐,๐๐๐	๓๐,๐๐๐	ไม่น้อยกว่า ๑ ครั้ง/ปี	สามารถนำ ความรู้ไปสร้าง อาชีพได้	สำนัก ปลัด/พช.

รายละเอียดโครงการพัฒนา

แผนพัฒนาท้องถิ่น (พ.ศ.๒๕๖๖ - ๒๕๗๐)

เทศบาลตำบลไหลหิน อำเภอเกาะคา จังหวัดลำปาง

ยุทธศาสตร์การพัฒนาจังหวัดลำปาง ยุทธศาสตร์ที่ ๓ สินค้าอัตลักษณ์อุตสาหกรรม หัตถอุตสาหกรรม ผลิตภัณฑ์ชุมชน จากฐานทุนทางสังคมและวัฒนธรรม

ยุทธศาสตร์การพัฒนาของ อปท.ในเขตจังหวัดลำปาง ยุทธศาสตร์ที่ ๔ การพัฒนาเศรษฐกิจ

ยุทธศาสตร์การพัฒนา เทศบาลตำบลไหลหิน ยุทธศาสตร์ที่ ๔ การพัฒนาเศรษฐกิจ

แผนงาน สร้างความเข้มแข็งของชุมชน

ที่	โครงการ/กิจกรรม	วัตถุประสงค์	เป้าหมาย (ผลผลิตของโครงการ)	งบประมาณและที่ผ่านมา					ตัวชี้วัด (KPI)	ผลที่คาดว่าจะได้รับ	หน่วยงาน ที่รับผิดชอบ หลัก
				๒๕๖๖	๒๕๖๗	๒๕๖๘	๒๕๖๙	๒๕๗๐			
				(บาท)	(บาท)	(บาท)	(บาท)	(บาท)			
๑๗	โครงการพัฒนาการตลาด และพัฒนาการบริการและบริหารจัดการ	เพื่อส่งเสริมการรวมกลุ่มสร้าง ความเข้มแข็งของเครือข่าย เกษตรกร	อบรมให้ความรู้เกี่ยวกับการ พัฒนาการตลาด และพัฒนาการ บริการและบริหารจัดการ ให้แก่ เกษตรกรและประชาชนทั่วไป จำนวน ๕๐ คน	๒๐,๐๐๐					ไม่น้อยกว่า ๑ ครั้ง/ปี	ประชาชนมี รายได้เพิ่มขึ้น	สำนักปลัด พช.
๑๘	โครงการออกร้านส่งเสริมสินค้า หนึ่งผลิตภัณฑ์หนึ่งตำบลและ งานนิทรรศการน้อมรำลึก สมเด็จพระนเรศวรมหาราช นครลำปาง	เพื่อประชาสัมพันธ์และส่งเสริม การจำหน่ายสินค้าหนึ่งตำบลหนึ่ง ผลิตภัณฑ์	ร่วมกิจกรรมออกร้านส่งเสริมสินค้า หนึ่งผลิตภัณฑ์หนึ่งตำบลและงาน นิทรรศการน้อมรำลึกสมเด็จพระ นเรศวรมหาราช นครลำปาง	๕๐,๐๐๐	๕๐,๐๐๐	๕๐,๐๐๐	๕๐,๐๐๐	๕๐,๐๐๐	ไม่น้อยกว่า ๑ ครั้ง/ปี	ประชาชนมี รายได้เพิ่มขึ้น	สำนักปลัด พช.
๑๙	โครงการส่งเสริมและพัฒนา คุณภาพชีวิตและส่งเสริมอาชีพ ระยะสั้นแก่คนพิการ ผู้ดูแลคน พิการ	เพื่อให้สามารถได้รับการ การพัฒนาส่งเสริมอาชีพ	จัดอบรมให้อบรมให้ความรู้เกี่ยวกับ การพัฒนาคุณภาพชีวิตและส่งเสริม อาชีพให้แก่ผู้พิการและผู้ดูแลคน พิการจำนวน ๕๐ คน	๓๐,๐๐๐	๓๐,๐๐๐	๓๐,๐๐๐	๓๐,๐๐๐	๓๐,๐๐๐	ไม่น้อยกว่า ๑ ครั้ง/ปี	สามารถนำ ความรู้ไปสร้าง อาชีพได้	สำนัก ปลัด/พช.
รวมทั้งสิ้น ๑๙ โครงการ				๖๗๐,๐๐๐	๓๓๐,๐๐๐	๓๔๐,๐๐๐	๒๗๐,๐๐๐	๓๖๐,๐๐๐			

รายละเอียดโครงการพัฒนา

แผนพัฒนาท้องถิ่น (พ.ศ.๒๕๖๖ - ๒๕๗๐)

เทศบาลตำบลไหล่หิน อำเภอกะลา จังหวัดลำปาง

ยุทธศาสตร์การพัฒนาจังหวัดลำปาง ยุทธศาสตร์ที่ ๔ สังคม คุณภาพชีวิต ความมั่นคง และทรัพยากรธรรมชาติและสิ่งแวดล้อม

ยุทธศาสตร์การพัฒนาของ อปท.ในเขตจังหวัดลำปาง ยุทธศาสตร์ที่ ๕ การบริหารและพัฒนาองค์กร

ยุทธศาสตร์การพัฒนา เทศบาลตำบลไหล่หิน ยุทธศาสตร์ที่ ๕ การบริหารและพัฒนาองค์กร

แผนงานบริหารงานทั่วไป

ที่	โครงการ/กิจกรรม	วัตถุประสงค์	เป้าหมาย (ผลผลิตของโครงการ)	งบประมาณและที่ผ่านมา					ตัวชี้วัด (KPI)	ผลที่คาดว่าจะได้รับ	หน่วยงาน ที่รับผิดชอบ หลัก
				๒๕๖๖	๒๕๖๗	๒๕๖๘	๒๕๖๙	๒๕๗๐			
				(บาท)	(บาท)	(บาท)	(บาท)	(บาท)			
๑	โครงการปรับปรุงข้อมูลแผนที่ภาษีและทะเบียนทรัพย์สิน	เพื่อเป็นการปรับปรุงโปรแกรมแผนที่ภาษีและข้อมูลผู้ชำระภาษี และค่าธรรมเนียมต่าง ๆ	จ้างเหมาดำเนินการปรับปรุงโปรแกรมแผนที่ภาษีและทะเบียนทรัพย์สิน ข้อมูลผู้ชำระภาษีและค่าธรรมเนียมต่าง ๆ	๓๐,๐๐๐	๓๐,๐๐๐	๓๐,๐๐๐	๓๐,๐๐๐	๓๐,๐๐๐	๑ ครั้ง/ปี	มีฐานข้อมูลที่เป็นปัจจุบัน	กองคลัง
๒	โครงการพัฒนาศักยภาพบุคลากรเทศบาลไหล่หิน	เพื่อเพิ่มศักยภาพในการปฏิบัติราชการของบุคลากรภายในของเทศบาลไหล่หินในการกิจให้บริการแก่	จัดอบรมให้ความรู้เกี่ยวกับการปฏิบัติงานและระเบียบตามหนังสือสั่งการของกระทรวงมหาดไทย	๕๐,๐๐๐	๕๐,๐๐๐	๕๐,๐๐๐	๕๐,๐๐๐	๕๐,๐๐๐	๑ ครั้ง/ปี	พนักงานสามารถปฏิบัติหน้าที่ได้ถูกต้องตามระเบียบ	สำนักปลัด
๓	โครงการเทศบาลเคลื่อนที่	เพื่อรับฟังปัญหาความต้องการของประชาชน	จัดกิจกรรมรับฟังปัญหาความต้องการของประชาชน	๓๐,๐๐๐	๓๐,๐๐๐	๓๐,๐๐๐	๓๐,๐๐๐	๓๐,๐๐๐	ไม่น้อยกว่า ๑ ครั้ง/ปี	ค้นพบปัญหาและร่วมกันแก้ไขปัญหาของประชาชนได้	สำนักปลัด
๔	โครงการฝึกอบรมและศึกษาดูงานเพื่อเพิ่มศักยภาพการปฏิบัติงาน การพัฒนาตนเอง การพัฒนาชุมชน สู่การพัฒนาท้องถิ่น	เพื่อเพิ่มศักยภาพในการปฏิบัติราชการ และสามารถนำความรู้ไปพัฒนาท้องถิ่น	จัดอบรมให้ความรู้แก่ผู้บริหารท้องถิ่น สมาชิกสภาเทศบาล พนักงานเทศบาล ลูกจ้าง ผู้นำ แกนนำหมู่บ้านและประชาชนทั่วไป จำนวน ๕๐ คน	๒๘๐,๐๐๐	๒๘๐,๐๐๐	๒๘๐,๐๐๐	๒๘๐,๐๐๐	๒๘๐,๐๐๐	มีผู้เข้าร่วมโครงการไม่น้อยกว่าร้อยละ ๘๐	ผู้บริหาร สมาชิกสภาเทศบาล พนักงานได้รับการพัฒนาตนเอง	สำนักปลัด

รายละเอียดโครงการพัฒนา

แผนพัฒนาท้องถิ่น (พ.ศ.๒๕๖๖ - ๒๕๗๐)

เทศบาลตำบลไหล่หิน อำเภอกะลา จังหวัดลำปาง

ยุทธศาสตร์การพัฒนาจังหวัดลำปาง ยุทธศาสตร์ที่ ๔ สังคม คุณภาพชีวิต ความมั่นคง และทรัพยากรธรรมชาติและสิ่งแวดล้อม

ยุทธศาสตร์การพัฒนาของ อปท.ในเขตจังหวัดลำปาง ยุทธศาสตร์ที่ ๕ การบริหารและพัฒนาองค์กร

ยุทธศาสตร์การพัฒนา เทศบาลตำบลไหล่หิน ยุทธศาสตร์ที่ ๕ การบริหารและพัฒนาองค์กร

แผนงานบริหารงานทั่วไป

ที่	โครงการ/กิจกรรม	วัตถุประสงค์	เป้าหมาย (ผลผลิตของโครงการ)	งบประมาณและที่ผ่านมา					ตัวชี้วัด (KPI)	ผลที่คาดว่าจะได้รับ	หน่วยงาน ที่รับผิดชอบ หลัก
				๒๕๖๖	๒๕๖๗	๒๕๖๘	๒๕๖๙	๒๕๗๐			
				(บาท)	(บาท)	(บาท)	(บาท)	(บาท)			
๕	อบรมให้ความรู้เกี่ยวกับกฎหมายที่ใช้ในการปฏิบัติหน้าที่ให้แก่บุคลากรเทศบาลตำบลไหล่หินและประชาชนทั่วไป	เพื่อเพิ่มศักยภาพในการปฏิบัติราชการ และสามารถนำความรู้ไปพัฒนาท้องถิ่น	อบรมให้ความรู้ด้านกฎหมายระเบียบของท้องถิ่นให้แก่ผู้บริหาร สมาชิกสภาเทศบาล พนักงานเทศบาลตำบลไหล่หิน จำนวน ๖๐	๒๐,๐๐๐	๒๐,๐๐๐	๒๐,๐๐๐	๒๐,๐๐๐	๒๐,๐๐๐	๑ ครั้ง/ปี	สามารถปฏิบัติงานได้ถูกต้องตามระเบียบ	สำนักปลัด
๖	โครงการจ้างเหมาบุคคลสนับสนุนการปฏิบัติงาน	เพื่อเพิ่มศักยภาพในการปฏิบัติงานและการให้บริการประชาชน	จ้างเหมาบุคคลเพื่อสนับสนุนการปฏิบัติหน้าที่และให้บริการประชาชน	๓,๐๐๐,๐๐๐	#####	๓,๐๐๐,๐๐๐	#####	๓,๐๐๐,๐๐๐	ไม่น้อยกว่า ๑๐ คนต่อปี	สามารถบริการประชาชนได้รวดเร็วยิ่งขึ้น	สำนักปลัด , กองคลัง, กองช่าง
๗	โครงการฝึกอบรมสร้างความเข้าใจแก่ผู้มีหน้าที่ชำระภาษี	เพื่อสร้างความเข้าใจให้กับผู้มีหน้าที่ชำระภาษี และปรับทัศนคติเกี่ยวกับการจัดเก็บ	จัดอบรมให้ความรู้แก่ผู้มีหน้าที่ชำระภาษี จำนวน ๑๐๐ คน	๒๐,๐๐๐		๒๐,๐๐๐		๒๐,๐๐๐	ร้อยละ ๘๐ ของผู้อยู่ในข่ายชำระภาษี	สามารถจัดเก็บภาษีได้เพิ่มขึ้น	กองคลัง
๘	โครงการอบรมคุณธรรมจริยธรรม การปฏิบัติงานตามหลักธรรมาภิบาลและป้องกันการทุจริตของผู้บริหารท้องถิ่น สมาชิกสภาเทศบาล บุคลากรของเทศบาลตำบลไหล่หิน	เพื่อเพิ่มศักยภาพในการปฏิบัติราชการ และสามารถนำความรู้ไปพัฒนาท้องถิ่น	อบรมให้ความรู้ด้านคุณธรรมจริยธรรมให้แก่ผู้บริหาร สมาชิกสภาเทศบาล พนักงานเทศบาลตำบลไหล่หิน จำนวน ๖๐ คน	๒๐,๐๐๐	๒๐,๐๐๐	๒๐,๐๐๐	๒๐,๐๐๐	๒๐,๐๐๐	๑ ครั้ง/ปี	เจ้าหน้าที่และประชาชนมีความรู้เกี่ยวกับการเผยแพร่ข้อมูลข่าวสาร	สำนักปลัด
๙	โครงการอบรมให้ความรู้ตามพระราชบัญญัติข้อมูลข่าวสารทางราชการ	เพื่อให้ประชาชนมีความรู้เกี่ยวกับการเผยแพร่ข้อมูลข่าวสารของทางราชการ	จัดอบรมให้ความรู้ตาม พรบ.ข้อมูลข่าวสารให้แก่เจ้าหน้าที่ และประชาชนทั่วไป กลุ่มเป้าหมาย ๕๐ คน	๑๕,๐๐๐	๑๕,๐๐๐	๑๕,๐๐๐	๑๕,๐๐๐	๑๕,๐๐๐	๑ ครั้ง/ปี	เจ้าหน้าที่และประชาชนมีความรู้เกี่ยวกับการเผยแพร่ข้อมูล	สำนักปลัด

รายละเอียดโครงการพัฒนา

แผนพัฒนาท้องถิ่น (พ.ศ.๒๕๖๖ - ๒๕๗๐)

เทศบาลตำบลไหล่หิน อำเภอเกาะคา จังหวัดลำปาง

ยุทธศาสตร์การพัฒนาจังหวัดลำปาง ยุทธศาสตร์ที่ ๔ สังคม คุณภาพชีวิต ความมั่นคง และทรัพยากรธรรมชาติและสิ่งแวดล้อม

ยุทธศาสตร์การพัฒนาของ อปท.ในเขตจังหวัดลำปาง ยุทธศาสตร์ที่ ๕ การบริหารและพัฒนาองค์กร

ยุทธศาสตร์การพัฒนา เทศบาลตำบลไหล่หิน ยุทธศาสตร์ที่ ๕ การบริหารและพัฒนาองค์กร

แผนงานบริหารงานทั่วไป

ที่	โครงการ/กิจกรรม	วัตถุประสงค์	เป้าหมาย (ผลผลิตของโครงการ)	งบประมาณและที่ผ่านมา					ตัวชี้วัด (KPI)	ผลที่คาดว่าจะได้รับ	หน่วยงาน ที่รับผิดชอบ หลัก
				๒๕๖๖	๒๕๖๗	๒๕๖๘	๒๕๖๙	๒๕๗๐			
				(บาท)	(บาท)	(บาท)	(บาท)	(บาท)			
๑๐	โครงการจัดงานวันเทศบาล	เพื่อให้บุคลากรในสังกัดเทศบาลมีความสมัครสมานสามัคคี	บุคลากรในสังกัดเทศบาลตำบลไหล่หิน จัดกิจกรรมทำบุญถวายเพลพระ และทำบุญสำนักงานเทศบาล กิจกรรมเพื่อความสามัคคีในหมู่คณะ	๒๐,๐๐๐	๒๐,๐๐๐	๒๐,๐๐๐	๒๐,๐๐๐	๒๐,๐๐๐	๑ ครั้ง/ปี	บุคลากรในสังกัดเทศบาลมีความสมัครสมานสามัคคี	สำนักปลัด
๑๑	โครงการจ้างที่ปรึกษาเพื่อศึกษาวิจัยประเมินผลหรือพัฒนาระบบต่าง ๆ	เพื่อพัฒนาการบริการของเทศบาลตำบลไหล่หิน	จ้างที่ปรึกษาเพื่อศึกษาวิจัยประเมินผลหรือพัฒนาระบบต่าง ๆ	๒๐,๐๐๐	๒๐,๐๐๐	๒๐,๐๐๐	๒๐,๐๐๐	๒๐,๐๐๐	๑ ครั้ง/ปี	ทราบผลการพัฒนาระบบต่าง ๆ ของเทศบาล	สำนักปลัด
๑๒	โครงการแสดงผลงานนวัตกรรมและการดำเนินงานของเทศบาลตำบลไหล่หิน ประจำปี	เพื่อรายงานผลการดำเนินงานและการกิจของหน่วยงาน	จัดกิจกรรมนำเสนอนวัตกรรมต่าง ๆ ในพื้นที่และรายงานผลการพัฒนาและดำเนินการในพื้นที่ตำบลไหล่หิน	๕๐,๐๐๐	๕๐,๐๐๐	๕๐,๐๐๐	๕๐,๐๐๐	๕๐,๐๐๐	ไม่น้อยกว่า ๑ ครั้ง/ปี	สามารถทราบแนวทางการพัฒนาและแก้ไขปัญหาตำบล	สำนักปลัด
๑๓	โครงการส่งเสริมและสนับสนุนการจัดทำแผนพัฒนาท้องถิ่น	เพื่อประชุมสัดส่วนประชาคมของตำบลไหล่หินในการแก้ไขปัญหาของประชาชน	ประชุมสัดส่วนประชาคมของตำบลไหล่หินในการแก้ไขปัญหา ความต้องการของประชาชน	๕๐,๐๐๐	๕๐,๐๐๐	๕๐,๐๐๐	๕๐,๐๐๐	๕๐,๐๐๐	ไม่น้อยกว่า ๑ ครั้ง/ปี	สามารถทราบแนวทางการพัฒนาและแก้ไขปัญหาตำบล	สำนักปลัด
๑๔	โครงการพัฒนาศักยภาพและการแลกเปลี่ยนเรียนรู้ด้านการจัดการสอนของบุคลากรการศึกษา	เพื่อให้มีการจัดการศึกษาที่มีคุณภาพทันต่อการเปลี่ยนแปลง	จัดส่งบุคลากรทางการศึกษา ครู ผู้ดูแลเด็ก เข้าร่วมงานโครงการมหกรรมการศึกษาท้องถิ่น ประจำปี	๕๐,๐๐๐	๕๐,๐๐๐	๕๐,๐๐๐	๕๐,๐๐๐	๕๐,๐๐๐	ไม่น้อยกว่า ๑ ครั้ง/ปี	มีการจัดการสอนที่ได้มาตรฐาน	การศึกษา
รวมทั้งสิ้น ๑๔ โครงการ				๓,๖๐๕,๐๐๐	#####	#####	#####	๓,๖๐๕,๐๐๐			

รายละเอียดโครงการพัฒนา
แผนพัฒนาท้องถิ่น (พ.ศ.๒๕๖๖ - ๒๕๗๐)
สำหรับ อุดหนุนองค์กรปกครองส่วนท้องถิ่น ส่วนราชการ รัฐวิสาหกิจ องค์กรประชาชน
เทศบาลตำบลไหล่หิน อำเภอกะลา จังหวัดลำปาง

ยุทธศาสตร์การพัฒนาจังหวัดลำปาง ยุทธศาสตร์ที่ ๔ สังคม คุณภาพชีวิต ความมั่นคง และทรัพยากรธรรมชาติและสิ่งแวดล้อม

ยุทธศาสตร์การพัฒนาของ อปท.ในเขตจังหวัดลำปาง ยุทธศาสตร์ที่ ๕ การบริหารและพัฒนาองค์กร

ยุทธศาสตร์การพัฒนา เทศบาลตำบลไหล่หิน ยุทธศาสตร์ที่ ๕ การบริหารและพัฒนาองค์กร
 แผนงานบริหารงานทั่วไป

ที่	โครงการ/กิจกรรม	วัตถุประสงค์	เป้าหมาย (ผลผลิตของโครงการ)	งบประมาณและที่ผ่านมา					ตัวชี้วัด (KPI)	ผลที่คาดว่าจะได้รับ	หน่วยงาน ที่รับผิดชอบ หลัก
				๒๕๖๖	๒๕๖๗	๒๕๖๘	๒๕๖๙	๒๕๗๐			
				(บาท)	(บาท)	(บาท)	(บาท)	(บาท)			
๑	โครงการจัดสนับสนุนการจัดงาน รัฐพิธี อำเภอกะลา	เพื่อส่งเสริมกิจกรรมรัฐพิธีราชพิธีและงานวัฒนธรรมประเพณีของกะลา	อุดหนุน งปม.ให้กับที่ทำการปกครองอำเภอกะลาในการดำเนินกิจกรรม เช่น ๑.วันปิยะมหาราช(วันที่ ๒๓ ตุลาคมของทุกปี) ๒.วันเฉลิมพระชนมพรรษาพระบาทสมเด็จพระเจ้าอยู่หัวฯ(วันที่ ๕ ธันวาคม) ๓.วันเฉลิมพระชนมพรรษาสมเด็จพระนางเจ้าฯ พระบรมราชินีนาถ (วันที่ ๑๒ สิงหาคม)	๘,๐๐๐	๘,๐๐๐	๘,๐๐๐	๘,๐๐๐	๘,๐๐๐	๑ ครั้ง/ปี	ข้าราชการและประชาชน มีคามจงรักภักดีต่อสถาบันพระมหากษัตริย์	สำนักปลัด ทต.ไหล่หิน / ที่ทำการ อำเภอกะลา
๒	โครงการการสนับสนุนการดำเนินกิจกรรมสาธารณะของที่ทำการปกครองอำเภอกะลา	เพื่อช่วยเหลือบรรเทาความเดือดร้อนผู้ประสบสาธารณภัยปัญหาภัยแล้ง สงเคราะห์ผู้ด้อยโอกาสในพื้นที่อำเภอกะลา และสนับสนุนกลุ่มอาชีพต่างๆ ในการร่วมออกฐานจำหน่ายผลิตภัณฑ์ของ	อุดหนุน งปม.ให้กับที่ทำการปกครองอำเภอกะลาในการดำเนินกิจกรรมสาธารณะของที่ทำการปกครองอำเภอกะลา ประจำปีงบประมาณ พ.ศ.๒๕๖๑ โดยช่วยเหลือ ๑.ผู้ประสบสาธารณภัยหรือผู้ด้อยโอกาสในพื้นที่อำเภอกะลา จำนวน ๑๐ ตำบล ๙๔ หมู่บ้าน ๒. ผู้ประกอบการ/กลุ่มอาชีพ ในพื้นที่ อำเภอกะลา ฯลฯ	๓๐,๐๐๐	๓๐,๐๐๐	๓๐,๐๐๐	๓๐,๐๐๐	๓๐,๐๐๐	๑ ครั้ง/ปี	๑.ผู้ประสบภัยหรือผู้ด้อยโอกาสได้รับช่วยเหลือบรรเทาความเดือดร้อนมีขวัญกำลังใจในการดำรงชีวิตอยู่ในสังคมต่อไป ๒กลุ่มอาชีพในอำเภอกะลาแพร่หลายมากขึ้น	สำนักปลัด ทต.ไหล่หิน/ ที่ทำการ อำเภอกะลา

รายละเอียดโครงการพัฒนา
แผนพัฒนาท้องถิ่น (พ.ศ.๒๕๖๖ - ๒๕๗๐)
สำหรับ อุดหนุนองค์กรปกครองส่วนท้องถิ่น ส่วนราชการ รัฐวิสาหกิจ องค์กรประชาชน
เทศบาลตำบลไหล่หิน อำเภอกะลา จังหวัดลำปาง

ยุทธศาสตร์การพัฒนาจังหวัดลำปาง ยุทธศาสตร์ที่ ๔ สังคม คุณภาพชีวิต ความมั่นคง และทรัพยากรธรรมชาติและสิ่งแวดล้อม

ยุทธศาสตร์การพัฒนาของ อปท.ในเขตจังหวัดลำปาง ยุทธศาสตร์ที่ ๕ การบริหารและพัฒนาองค์กร

ยุทธศาสตร์การพัฒนา เทศบาลตำบลไหล่หิน ยุทธศาสตร์ที่ ๕ การบริหารและพัฒนาองค์กร
 แผนงานบริหารงานทั่วไป

ที่	โครงการ/กิจกรรม	วัตถุประสงค์	เป้าหมาย (ผลผลิตของโครงการ)	งบประมาณและที่ผ่านมา					ตัวชี้วัด (KPI)	ผลที่คาดว่าจะได้รับ	หน่วยงาน ที่รับผิดชอบ หลัก
				๒๕๖๖	๒๕๖๗	๒๕๖๘	๒๕๖๙	๒๕๗๐			
				(บาท)	(บาท)	(บาท)	(บาท)	(บาท)			
๓	โครงการปกป้อง เทิดทูล สถาบันพระมหากษัตริย์ และสถาบันหลักของชาติ การจัดงานราชพิธีและงาน รัฐพิธีสำคัญ อำเภอกะลา จังหวัดลำปาง	เพื่อปกป้องสถาบัน พระมหากษัตริย์ และ แสดงความจงรักภักดี	สนับสนุนงบประมาณอำเภอกะลาในการ จัดกิจกรรมปกป้องเทิดทูลสถาบัน พระมหากษัตริย์ การจัดงานรัฐพิธีสำคัญ การแสดงความปรองดองสมานฉันท์ในเขต พื้นที่อำเภอกะลา	๓๐,๐๐๐	๓๐,๐๐๐	๓๐,๐๐๐	๓๐,๐๐๐	๓๐,๐๐๐	ไม่น้อยกว่า ๑ ครั้ง/ปี	ข้าราชการและ ประชาชน มีคาม จงรักภักดีต่อ สถาบัน พระมหากษัตริย์	สำนักปลัด ทต.ไหล่หิน, อำเภอกะลา
๔	โครงการร่วมมือระหว่าง องค์กรปกครองส่วนท้องถิ่น (ศูนย์ปฏิบัติการร่วมในการ ช่วยเหลือประชาชนของ องค์กรปกครองส่วนท้องถิ่น	เพื่ออุดหนุนงบประมาณ โครงการศูนย์ปฏิบัติการ ร่วมในการช่วยเหลือ ประชาชนขององค์กร ปกครองส่วนท้องถิ่น (ศูนย์บริการร่วม)	อุดหนุนงบประมาณให้กับ องค์กรปกครอง ส่วนท้องถิ่นของอำเภอกะลาในการ บริหารจัดการศูนย์ปฏิบัติการร่วมในการ ช่วยเหลือประชาชนขององค์กรปกครอง ส่วนท้องถิ่น	๓๐,๐๐๐	๓๐,๐๐๐	๓๐,๐๐๐	๓๐,๐๐๐	๓๐,๐๐๐	๑ ครั้ง/ปี	ประชาชนและ ผู้รับบริการมี สะดวกรวดเร็ว	สำนักปลัด/ อปท.ในเขต อำเภอกะลา

รายละเอียดโครงการพัฒนา
แผนพัฒนาท้องถิ่น (พ.ศ.๒๕๖๖ - ๒๕๗๐)
สำหรับ อุดหนุนองค์กรปกครองส่วนท้องถิ่น ส่วนราชการ รัฐวิสาหกิจ องค์กรประชาชน
เทศบาลตำบลไหล่หิน อำเภอกะลา จังหวัดลำปาง

ยุทธศาสตร์การพัฒนาจังหวัดลำปาง ยุทธศาสตร์ที่ ๔ สังคม คุณภาพชีวิต ความมั่นคง และทรัพยากรธรรมชาติและสิ่งแวดล้อม

ยุทธศาสตร์การพัฒนาของ อปท.ในเขตจังหวัดลำปาง ยุทธศาสตร์ที่ ๕ การบริหารและพัฒนาองค์กร

ยุทธศาสตร์การพัฒนา เทศบาลตำบลไหล่หิน ยุทธศาสตร์ที่ ๕ การบริหารและพัฒนาองค์กร
 แผนงานบริหารงานทั่วไป

ที่	โครงการ/กิจกรรม	วัตถุประสงค์	เป้าหมาย (ผลผลิตของโครงการ)	งบประมาณและที่ผ่านมา					ตัวชี้วัด (KPI)	ผลที่คาดว่าจะได้รับ	หน่วยงาน ที่รับผิดชอบ หลัก
				๒๕๖๖	๒๕๖๗	๒๕๖๘	๒๕๖๙	๒๕๗๐			
				(บาท)	(บาท)	(บาท)	(บาท)	(บาท)			
๕	โครงการป้องกันและแก้ไข ปัญหาเสพติดแบบบูรณา การ	เพื่อส่งเสริมการป้องกัน และแก้ไขปัญหาเสพติด	อุดหนุน งปม.ให้กับที่ทำการปกครอง อำเภอกะลาในการดำเนินกิจกรรมตรวจ สารเสพติดและค้นหาผู้เสพ ผู้ติดยาเสพติด	๒๐,๐๐๐	๒๐,๐๐๐	๒๐,๐๐๐	๒๐,๐๐๐	๒๐,๐๐๐	ไม่น้อยกว่า ๑ ครั้ง/ปี	ปริมาณกาเสพติด สารเสพติดในพื้นที่ ลดลง	สำนักปลัด ทต.ไหล่หิน/ อำเภอกะลา
๖	โครงการการสนับสนุนกึ่ง กาชาดอำเภอกะลา	เพื่อช่วยเหลือบรรเทา ความเดือดร้อนผู้ประสบ สาธารณภัยปัญหาภัย แล้ง สงเคราะห์ ผู้ด้อยโอกาสในพื้นที่ อำเภอกะลา รวมทั้ง กิจกรรมการกุศลต่าง ๆ ในพื้นที่	อุดหนุน งปม.ให้กับกึ่งกาชาดอำเภอกะลา ในการดำเนินกิจกรรม สาธารณะรวมทั้ง ช่วยเหลือบรรเทาความเดือดร้อนผู้ประสบ สาธารณภัยปัญหาภัยแล้ง สงเคราะห์ ผู้ด้อยโอกาสในพื้นที่อำเภอกะลา รวมทั้ง กิจกรรมการกุศลต่าง ๆในพื้นที่อำเภอกะ	๑๐,๐๐๐	๑๐,๐๐๐	๑๐,๐๐๐	๑๐,๐๐๐	๑๐,๐๐๐	๑ ครั้ง/ปี	ผู้ประสบภัยหรือ ผู้ด้อยโอกาสได้รับ ช่วยเหลือบรรเทา ความเดือดร้อนมี ขวัญกำลังใจในการ ดำรงชีวิตอยู่ใน สังคมต่อไป	สำนักปลัด ทต.ไหล่หิน/ กาชาด อำเภอกะลา
๗	โครงการสนับสนุนการจัด งานสรงหลวงกลองใหญ่ ปี ใหม่เมือง นครลำปาง	เพื่อเผยแพร่ ประชาสัมพันธ์ ศิลปวัฒนธรรม ภูมิ ปัญญาสินค้าหนึ่ง ผลิตภัณฑ์หนึ่งตำบล	อุดหนุน งปม.ให้กับที่ทำการปกครอง อำเภอกะลาในการดำเนินกิจกรรม สนับสนุนการจัดงานสรงหลวงกลองใหญ่ ปี ใหม่เมือง นครลำปาง	๑๐,๐๐๐	๑๐,๐๐๐	๑๐,๐๐๐	๑๐,๐๐๐	๑๐,๐๐๐	๑ ครั้ง/ปี	ส่งเสริมการท่องเที่ยว และสร้างรายได้ ให้แก่ประชาชน	สำนักปลัด ทต.ไหล่หิน / ที่ทำการ อำเภอกะลา

รายละเอียดโครงการพัฒนา
แผนพัฒนาท้องถิ่น (พ.ศ.๒๕๖๖ - ๒๕๗๐)
สำหรับ อุดหนุนองค์กรปกครองส่วนท้องถิ่น ส่วนราชการ รัฐวิสาหกิจ องค์กรประชาชน
เทศบาลตำบลไหล่หิน อำเภอกะลา จังหวัดลำปาง

ยุทธศาสตร์การพัฒนาจังหวัดลำปาง ยุทธศาสตร์ที่ ๔ สังคม คุณภาพชีวิต ความมั่นคง และทรัพยากรธรรมชาติและสิ่งแวดล้อม

ยุทธศาสตร์การพัฒนาของ อปท.ในเขตจังหวัดลำปาง ยุทธศาสตร์ที่ ๕ การบริหารและพัฒนาองค์กร

ยุทธศาสตร์การพัฒนา เทศบาลตำบลไหล่หิน ยุทธศาสตร์ที่ ๕ การบริหารและพัฒนาองค์กร

แผนงานบริหารงานทั่วไป

ที่	โครงการ/กิจกรรม	วัตถุประสงค์	เป้าหมาย (ผลผลิตของโครงการ)	งบประมาณและที่ผ่านมา					ตัวชี้วัด (KPI)	ผลที่คาดว่าจะได้รับ	หน่วยงาน ที่รับผิดชอบ หลัก
				๒๕๖๖	๒๕๖๗	๒๕๖๘	๒๕๖๙	๒๕๗๐			
				(บาท)	(บาท)	(บาท)	(บาท)	(บาท)			
๘	โครงการจัดงานฤดูหนาว และของดินครลำปาง อำเภอกะลา จังหวัดลำปาง	เพื่อเผยแพร่ ประชาสัมพันธ์ ศิลปวัฒนธรรม ภูมิ ปัญญาสินค้าหนึ่ง ผลิตภัณฑ์หนึ่งตำบล	อุดหนุน งปม.ให้กับที่ทำการปกครอง อำเภอกะลาในการดำเนินกิจกรรมการ จัดงานฤดูหนาวและของดินครลำปาง	๘,๐๐๐	๘,๐๐๐	๘,๐๐๐	๘,๐๐๐	๘,๐๐๐	๑ ครั้ง/ปี	ส่งเสริมการท่องเที่ยว และสร้างรายได้ ให้แก่ประชาชน	สำนักปลัด ทต.ไหล่หิน / ที่ทำการ อำเภอกะลา
รวมทั้งสิ้น ๘ โครงการ				๑๔๖,๐๐๐	๑๔๖,๐๐๐	๑๔๖,๐๐๐	๑๔๖,๐๐๐	๑๔๖,๐๐๐			

รายละเอียดโครงการพัฒนา
แผนพัฒนาท้องถิ่น (พ.ศ.๒๕๖๖ - ๒๕๗๐)
เทศบาลตำบลไหล่หิน อำเภอกะลา จังหวัดลำปาง

ยุทธศาสตร์การพัฒนาจังหวัดลำปาง ยุทธศาสตร์ที่ ๔ สังคม คุณภาพชีวิต ความมั่นคง และทรัพยากรธรรมชาติและสิ่งแวดล้อม
 ยุทธศาสตร์การพัฒนาของ อปท.ในเขตจังหวัดลำปาง ยุทธศาสตร์ที่ ๕ การบริหารและพัฒนาองค์กร

ยุทธศาสตร์การพัฒนา เทศบาลตำบลไหล่หิน ยุทธศาสตร์ที่ ๕ การบริหารและพัฒนาองค์กร
 แผนงานการศึกษา

ที่	โครงการ/กิจกรรม	วัตถุประสงค์	เป้าหมาย (ผลผลิตของโครงการ)	งบประมาณและที่ผ่านมา					ตัวชี้วัด (KPI)	ผลที่คาดว่าจะได้รับ	หน่วยงาน ที่รับผิดชอบ หลัก
				๒๕๖๖ (บาท)	๒๕๖๗ (บาท)	๒๕๖๘ (บาท)	๒๕๖๙ (บาท)	๒๕๗๐ (บาท)			
๑	โครงการพัฒนาศักยภาพครู บุคลากรทางการศึกษา เทศบาลตำบลไหล่หิน	เพื่อพัฒนาบุคลากรทาง การศึกษาของ ทต.ไหล่หินให้มี ความรู้ความสามารถที่ สอดคล้องกับการปฏิบัติงาน	จัดอบรม สัมมนาและศึกษาดูงาน เกี่ยวกับการบริหารจัดการ และ การจัดการศึกษาของ สถานศึกษาที่ประสบผลสำเร็จ	๔๐,๐๐๐	๔๐,๐๐๐	๔๐,๐๐๐	๔๐,๐๐๐	๔๐,๐๐๐	๑ ครั้ง/ปี	ครู ศพต.มีศักยภาพ ในการบริหารและ การจัดการศึกษาที่ มีคุณภาพ	สำนักปลัด งานการศึกษา
๒	โครงการฝึกอบรมพัฒนา การศึกษาและศึกษาดูงาน มหกรรมการศึกษาท้องถิ่น	เพื่อพัฒนาบุคลากรทาง การศึกษาของ ทต.ไหล่หินให้มี ความรู้ความสามารถที่ สอดคล้องกับการปฏิบัติงาน	จัดอบรมเกี่ยวกับการพัฒนา การศึกษาและทัศนศึกษาดูงาน มหกรรมการศึกษาท้องถิ่น ประจำปี	๓๐,๐๐๐	๓๐,๐๐๐	๓๐,๐๐๐	๓๐,๐๐๐	๓๐,๐๐๐	๑ ครั้ง/ปี	ครู ศพต.มีศักยภาพ ในการบริหารและ การจัดการศึกษาที่ มีคุณภาพ	สำนักปลัด งานการศึกษา
๓	โครงการส่งเสริมคุณธรรม จริยธรรมครูและบุคลากร ทางการศึกษา	เพื่อส่งเสริมคุณธรรม จริยธรรม ครู บุคลากรทางการศึกษา ทต. ไหล่หิน	จัดกิจกรรมอบรมให้ความรู้และ เข้าค่ายให้แก่ครูและบุคลากร ทางการศึกษา	๒๐,๐๐๐	๒๐,๐๐๐	๒๐,๐๐๐	๒๐,๐๐๐	๒๐,๐๐๐	๑ ครั้ง/ปี	ครู บุคลากร ทางการศึกษามี คุณธรรม จริยธรรม ในการปฏิบัติ งาน	สำนักปลัด งานการศึกษา
รวมทั้งสิ้น ๓ โครงการ				๙๐,๐๐๐	๙๐,๐๐๐	๙๐,๐๐๐	๙๐,๐๐๐	๙๐,๐๐๐			

รายละเอียดโครงการพัฒนา
ที่นำมาจากแผนพัฒนาหมู่บ้านและแผนพัฒนาชุมชน
(พ.ศ.๒๕๖๐-๒๕๗๐)
เทศบาลตำบลไหลหิน อำเภอเกาะคา จังหวัดลำปาง

ยุทธศาสตร์การพัฒนาจังหวัดลำปาง ยุทธศาสตร์ที่ ๑ การพัฒนาการท่องเที่ยวเชิงสร้างสรรค์

ยุทธศาสตร์ที่ ๓ สินค้าอัตลักษณ์อุตสาหกรรม หัตถอุตสาหกรรม ผลิตภัณฑ์ชุมชน จากฐานทุนทางสังคมและวัฒนธรรม

ยุทธศาสตร์การพัฒนาของ อปท.ในเขตจังหวัดลำปาง ยุทธศาสตร์ที่ ๑ การพัฒนาโครงสร้างพื้นฐาน

ยุทธศาสตร์การพัฒนา เทศบาลตำบลไหลหิน ยุทธศาสตร์ที่ ๑ การพัฒนาด้านโครงสร้างพื้นฐาน

ลำดับ	โครงการ/กิจกรรม	วัตถุประสงค์	เป้าหมาย (ผลผลิตของโครงการ)	งบประมาณและที่ผ่านมา					ตัวชี้วัด (KPI)	ผลที่คาดว่าจะได้รับ	ที่มาของ โครงการ	หน่วยงาน รับผิดชอบ หลัก
				๒๕๖๖	๒๕๖๗	๒๕๖๘	๒๕๖๙	๒๕๗๐				
				(บาท)	(บาท)	(บาท)	(บาท)	(บาท)				
๑	โครงการเจาะบ่อบาดาล พร้อมระบบสูบน้ำด้วยพลังงานแสงอาทิตย์ หมู่ ๑	เพื่อพัฒนาแหล่งน้ำในการอุปโภคบริโภคและเพื่อใช้ในการเกษตรของประชาชน	เจาะบ่อบาดาล พร้อมระบบสูบน้ำด้วยพลังงานแสงอาทิตย์ หมู่ ๑ ตำบลไหลหิน	๑,๒๐๐,๐๐๐					๑ แห่ง/ปี	เกษตรกรได้ใช้น้ำอย่างทั่วถึง และแก้ไขปัญหาภัยแล้งได้	แผนพัฒนาหมู่บ้านเข้าช้อน หมู่ที่ ๑	กองช่าง ทต.ไหลหินและหน่วยงานอื่น ๆ
๒	โครงการวางท่อส่งน้ำ คสล. พร้อมบ่อบัก ลำเหมืองทุ่งเข้าช้อน หมู่ที่ ๑ ตำบลไหลหิน	เพื่อพัฒนาแหล่งน้ำในการอุปโภคบริโภคและเพื่อใช้ในการเกษตรของประชาชน	วางท่อส่งน้ำ คสล. พร้อมบ่อบัก ลำเหมืองทุ่งเข้าช้อน หมู่ที่ ๑ ตำบลไหลหิน	๘๐๐,๐๐๐					๑ แห่ง/ปี	เกษตรกรได้ใช้น้ำอย่างทั่วถึง และแก้ไขปัญหาภัยแล้งได้	แผนพัฒนาหมู่บ้านเข้าช้อน หมู่ที่ ๑	กองช่าง ทต.ไหลหินและหน่วยงานอื่น ๆ
๓	โครงการก่อสร้างอาคารอเนกประสงค์ของหมู่บ้าน หมู่ที่ ๑ ตำบลไหลหิน อำเภอเกาะคา จังหวัดลำปาง	เพื่อให้ประชาชนมีสถานที่ทำกิจกรรมของหมู่บ้าน	ก่อสร้างอาคารอเนกประสงค์ของหมู่บ้าน หมู่ที่ ๑	๑,๐๐๐,๐๐๐					๑ แห่ง/ปี	มีอาคารให้ประชาชนได้ใช้ทำกิจกรรมของหมู่บ้าน	แผนพัฒนาหมู่บ้านเข้าช้อน หมู่ที่ ๑	กองช่าง ทต.ไหลหินและหน่วยงานอื่น ๆ
๔	โครงการก่อสร้างสถานีสูบน้ำพลังงานแสงอาทิตย์ บ้านเข้าช้อน หมู่ ๑ ตำบลไหลหิน อำเภอเกาะคา จังหวัดลำปาง	เพื่อพัฒนาแหล่งน้ำในการอุปโภคบริโภคและเพื่อใช้ในการเกษตรของประชาชน	ก่อสร้างสถานีสูบน้ำพลังงานแสงอาทิตย์ บ้านเข้าช้อน หมู่ ๑ ตำบลไหลหิน อำเภอเกาะคา จังหวัดลำปาง	๑,๐๐๐,๐๐๐					๑ แห่ง/ปี	เกษตรกรได้ใช้น้ำอย่างทั่วถึง และแก้ไขปัญหาภัยแล้งได้	แผนพัฒนาหมู่บ้านเข้าช้อน หมู่ที่ ๑	กองช่าง ทต.ไหลหินและหน่วยงานอื่น ๆ
๕	โครงการก่อสร้างเขื่อนป้องกันตลิ่งพัง บริเวณบ้านเข้าช้อน หมู่ที่ ๑ ตำบลไหลหิน อำเภอเกาะคา จังหวัดลำปาง	ป้องกันการพังทลายของตลิ่งและป้องกันการตื้นเขินของแหล่งน้ำ	ก่อสร้างเขื่อนป้องกันตลิ่งพัง บริเวณบ้านเข้าช้อน หมู่ที่ ๑ ตำบลไหลหิน อำเภอเกาะคา จังหวัดลำปาง	๔,๐๐๐,๐๐๐					๑ แห่ง/ปี	ประชาชนมีน้ำใช้เพื่อการเกษตรอย่างเพียงพอ	แผนพัฒนาหมู่บ้านเข้าช้อน หมู่ที่ ๑	กองช่าง ทต.ไหลหินและหน่วยงานอื่น ๆ

รายละเอียดโครงการพัฒนา
ที่นำมาจากแผนพัฒนาหมู่บ้านและแผนพัฒนาชุมชน
(พ.ศ.๒๕๖๐-๒๕๗๐)

เทศบาลตำบลไหลหิน อำเภอเกาะคา จังหวัดลำปาง

ยุทธศาสตร์การพัฒนาจังหวัดลำปาง ยุทธศาสตร์ที่ ๑ การพัฒนาการท่องเที่ยวเชิงสร้างสรรค์

ยุทธศาสตร์ที่ ๓ สินค้าอัตลักษณ์อุตสาหกรรม หัตถอุตสาหกรรม ผลิตภัณฑ์ชุมชน จากฐานทุนทางสังคมและวัฒนธรรม

ยุทธศาสตร์การพัฒนาของ อปท.ในเขตจังหวัดลำปาง ยุทธศาสตร์ที่ ๑ การพัฒนาโครงสร้างพื้นฐาน

ยุทธศาสตร์การพัฒนา เทศบาลตำบลไหลหิน ยุทธศาสตร์ที่ ๑ การพัฒนาด้านโครงสร้างพื้นฐาน

ลำดับ	โครงการ/กิจกรรม	วัตถุประสงค์	เป้าหมาย (ผลผลิตของโครงการ)	งบประมาณและที่ผ่านมา					ตัวชี้วัด (KPI)	ผลที่คาดว่าจะได้รับ	ที่มาของโครงการ	หน่วยงานรับผิดชอบหลัก	
				๒๕๖๖	๒๕๖๗	๒๕๖๘	๒๕๖๙	๒๕๗๐					
				(บาท)	(บาท)	(บาท)	(บาท)	(บาท)					
๖	โครงการก่อสร้างคลองส่งน้ำตัว U ลำเหมืองเข้าช้อน ตำบลไหลหิน เชื่อมต่อดำบลลำปางหลวง ตำบลเกาะคาแม่ยาว อำเภอเกาะคา จังหวัดลำปาง	เพื่อพัฒนาแหล่งน้ำในการอุปโภคบริโภคและเพื่อใช้ในการเกษตรของประชาชน	ก่อสร้างคลองส่งน้ำตัว U ลำเหมืองเข้าช้อน ตำบลไหลหิน เชื่อมต่อดำบลลำปางหลวง ตำบลเกาะคาแม่ยาว อำเภอเกาะคา จังหวัดลำปาง		๕,๐๐๐,๐๐๐					๑ แห่ง/ปี	เกษตรกรได้ใช้น้ำอย่างทั่วถึง และแก้ไขปัญหาภัยแล้งได้	แผนพัฒนาหมู่บ้านเข้าช้อน หมู่ที่ ๑	กองช่าง ทต.ไหลหินและหน่วยงานอื่น ๆ
๗	โครงการก่อสร้างฝายชะลอน้ำลำห้วยแม่ฮวก บ้านเข้าช้อน หมู่ที่ ๑	เพื่อพัฒนาแหล่งน้ำในการอุปโภคบริโภคและเพื่อใช้ในการเกษตรของประชาชน	ก่อสร้างฝายชะลอน้ำลำห้วยแม่ฮวก บ้านเข้าช้อน หมู่ที่ ๑			๙๐,๐๐๐				๑ แห่ง/ปี	เกษตรกรได้ใช้น้ำอย่างทั่วถึง และแก้ไขปัญหาภัยแล้งได้	แผนพัฒนาหมู่บ้านเข้าช้อน หมู่ที่ ๑	กองช่าง ทต.ไหลหินและหน่วยงานอื่น ๆ
๘	โครงการก่อสร้างลานออกกำลังกายริมฝั่งแม่น้ำยาว บ้านเข้าช้อน หมู่ที่ ๑	เพื่อให้ประชาชนมีสุขภาพแข็งแรง	ก่อสร้างลานออกกำลังกายริมฝั่งแม่น้ำยาว บ้านเข้าช้อน หมู่ที่ ๑			๕,๐๐๐,๐๐๐				๑ แห่ง/ปี	ประชาชนมีสุขภาพแข็งแรง	แผนพัฒนาหมู่บ้านเข้าช้อน หมู่ที่ ๑	กองช่าง ทต.ไหลหินและหน่วยงานอื่น ๆ
๙	โครงการก่อสร้างคลองไส้ไก่จากกิวคอกหมาทุ่งเข้าช้อน หมู่ที่ ๑	เพื่อพัฒนาแหล่งน้ำในการอุปโภคบริโภคและเพื่อใช้ในการเกษตรของประชาชน	ก่อสร้างคลองไส้ไก่จากกิวคอกหมาทุ่งเข้าช้อน หมู่ที่ ๑			๑,๐๐๐,๐๐๐				๑ แห่ง/ปี	เกษตรกรได้ใช้น้ำอย่างทั่วถึง และแก้ไขปัญหาภัยแล้งได้	แผนพัฒนาหมู่บ้านเข้าช้อน หมู่ที่ ๑	กองช่าง ทต.ไหลหินและหน่วยงานอื่น ๆ
๑๐	โครงการปรับปรุงระบบเสียงตามสายหอกระจายข่าวประจำหมู่บ้านเข้าช้อน หมู่ที่ ๑ ตำบลไหลหิน อำเภอเกาะคา จังหวัดลำปาง	เพื่อให้ประชาชนได้ทราบข้อมูลข่าวสาร	ปรับปรุงเครื่องเสียงตามสายหอกระจายข่าวประจำหมู่บ้านเข้าช้อน หมู่ที่ ๑	๒๐๐,๐๐๐						๑ แห่ง/ปี	ประชาชนได้รับทราบข้อมูลข่าวสาร	แผนพัฒนาหมู่บ้านเข้าช้อน หมู่ที่ ๑	กองช่าง ทต.ไหลหินและหน่วยงานอื่น ๆ
๑๑	โครงการก่อสร้างอาคารอเนกประสงค์ของหมู่บ้าน หมู่ที่ ๒ ตำบลไหลหิน อำเภอเกาะคา จังหวัดลำปาง	เพื่ออำนวยความสะดวกให้แก่ประชาชน	ก่อสร้างอาคารอเนกประสงค์ของหมู่บ้าน หมู่ที่ ๒	๑,๐๐๐,๐๐๐						๑ แห่ง/ปี	มีอาคารให้ประชาชนได้ใช้ทำกิจกรรมของหมู่บ้าน	แผนพัฒนาหมู่บ้านไหลหิน หมู่ที่ ๒	กองช่าง ทต.ไหลหินและหน่วยงานอื่น ๆ

รายละเอียดโครงการพัฒนา
ที่นำมาจากแผนพัฒนาหมู่บ้านและแผนพัฒนาชุมชน
(พ.ศ.๒๕๖๐-๒๕๗๐)
เทศบาลตำบลไหลหิน อำเภอเกาะคา จังหวัดลำปาง

ยุทธศาสตร์การพัฒนาจังหวัดลำปาง ยุทธศาสตร์ที่ ๑ การพัฒนาการท่องเที่ยวเชิงสร้างสรรค์

ยุทธศาสตร์ที่ ๓ สินค้าอัตลักษณ์อุตสาหกรรม หัตถอุตสาหกรรม ผลิตภัณฑ์ชุมชน จากฐานทุนทางสังคมและวัฒนธรรม

ยุทธศาสตร์การพัฒนาของ อปท.ในเขตจังหวัดลำปาง ยุทธศาสตร์ที่ ๑ การพัฒนาโครงสร้างพื้นฐาน

ยุทธศาสตร์การพัฒนา เทศบาลตำบลไหลหิน ยุทธศาสตร์ที่ ๑ การพัฒนาด้านโครงสร้างพื้นฐาน

ลำดับ	โครงการ/กิจกรรม	วัตถุประสงค์	เป้าหมาย (ผลผลิตของโครงการ)	งบประมาณและที่ผ่านมา					ตัวชี้วัด (KPI)	ผลที่คาดว่าจะได้รับ	ที่มาของโครงการ	หน่วยงานรับผิดชอบหลัก
				๒๕๖๖	๒๕๖๗	๒๕๖๘	๒๕๖๙	๒๕๗๐				
				(บาท)	(บาท)	(บาท)	(บาท)	(บาท)				
๑๒	โครงการเจาะบ่อบาดาล พร้อมระบบสูบน้ำด้วยพลังงานแสงอาทิตย์ หมู่ ๒	เพื่อพัฒนาแหล่งน้ำในการอุปโภคบริโภคและเพื่อใช้ในการเกษตรของประชาชน	เจาะบ่อบาดาล พร้อมระบบสูบน้ำด้วยพลังงานแสงอาทิตย์ หมู่ ๒ ตำบลไหลหิน	๑,๒๐๐,๐๐๐					๑ แห่ง/ปี	ประชาชนมีน้ำใช้เพื่อการเกษตรอย่างเพียงพอ	แผนพัฒนาหมู่บ้านไหลหิน หมู่ที่ ๒	กองช่าง ทต.ไหลหินและหน่วยงานอื่น ๆ
๑๓	โครงการก่อสร้างเขื่อนป้องกันตลิ่งพัง บริเวณบ่อน้ำดิบประปาหลังวัดไหลหินหลวง หมู่ที่ ๒ ตำบลไหลหิน อำเภอเกาะคา จังหวัดลำปาง	เพื่อพัฒนาแหล่งน้ำในการอุปโภคบริโภคและเพื่อใช้ในการเกษตรของประชาชน	ก่อสร้างเขื่อนป้องกันตลิ่งพัง บริเวณบ่อน้ำดิบประปาหลังวัดไหลหินหลวง หมู่ที่ ๒ ตำบลไหลหิน อำเภอเกาะคา จังหวัดลำปาง		๕๐๐,๐๐๐				๑ แห่ง/ปี	เกษตรกรได้ใช้น้ำอย่างทั่วถึง และแก้ไขปัญหาภัยแล้งได้	แผนพัฒนาหมู่บ้านไหลหิน หมู่ที่ ๒	กองช่าง ทต.ไหลหินและหน่วยงานอื่น ๆ
๑๔	โครงการติดตั้งไฟฟ้าสาธารณะหมู่บ้านไหลหิน หมู่ที่ ๒	เพื่อให้ประชาชนได้รับความปลอดภัย	ติดตั้งไฟฟ้าสาธารณะหมู่บ้านไหลหิน หมู่ที่ ๒				๑๐๐,๐๐๐		๑ แห่ง/ปี	มีไฟฟ้าแสงสว่างอย่างทั่วถึง	แผนพัฒนาหมู่บ้านไหลหิน หมู่ที่ ๒	กองช่าง ทต.ไหลหินและหน่วยงานอื่น ๆ
๑๕	โครงการปรับปรุงรั้วบริเวณศาลาประชาคมบ้านไหลหิน หมู่ที่ ๒	เพื่อให้รักษาทรัพย์สินและเกิดความปลอดภัย	ปรับปรุงรั้วบริเวณศาลาประชาคมบ้านไหลหิน หมู่ที่ ๒ บ้านไหลหิน				๑๕๐,๐๐๐		๑ แห่ง/ปี	มีรั้วที่ได้มาตรฐาน	แผนพัฒนาหมู่บ้านไหลหิน หมู่ที่ ๒	กองช่าง ทต.ไหลหินและหน่วยงานอื่น ๆ
๑๖	โครงการปรับปรุงระบบประปาหมู่บ้านไหลหิน หมู่ที่ ๒	เพื่อให้ประชาชนมีน้ำในการอุปโภคบริโภค	ปรับปรุงระบบประปาหมู่บ้านไหลหิน หมู่ที่ ๒				๒๐๐,๐๐๐		๑ แห่ง/ปี	มีน้ำประปาที่ได้มาตรฐาน	แผนพัฒนาหมู่บ้านไหลหิน หมู่ที่ ๒	กองช่าง ทต.ไหลหินและหน่วยงานอื่น ๆ
๑๗	โครงการติดตั้งกล่องวงจรปิดของหมู่บ้านไหลหิน หมู่ที่ ๒	เพื่อให้ประชาชนได้รับความปลอดภัย	ติดตั้งกล่องวงจรปิดของหมู่บ้านไหลหิน หมู่ที่ ๒				๑๐๐,๐๐๐		๑ แห่ง/ปี	ประชาชนได้รับความปลอดภัย	แผนพัฒนาหมู่บ้านไหลหิน หมู่ที่ ๒	กองช่าง ทต.ไหลหินและหน่วยงานอื่น ๆ

รายละเอียดโครงการพัฒนา
ที่นำมาจากแผนพัฒนาหมู่บ้านและแผนพัฒนาชุมชน
(พ.ศ.๒๕๖๐-๒๕๗๐)
เทศบาลตำบลไหลหิน อำเภอเกาะคา จังหวัดลำปาง

ยุทธศาสตร์การพัฒนาจังหวัดลำปาง ยุทธศาสตร์ที่ ๑ การพัฒนาการท่องเที่ยวเชิงสร้างสรรค์

ยุทธศาสตร์ที่ ๓ สินค้าอัตลักษณ์อุตสาหกรรม หัตถอุตสาหกรรม ผลิตภัณฑ์ชุมชน จากฐานทุนทางสังคมและวัฒนธรรม

ยุทธศาสตร์การพัฒนาของ อปท.ในเขตจังหวัดลำปาง ยุทธศาสตร์ที่ ๑ การพัฒนาโครงสร้างพื้นฐาน

ยุทธศาสตร์การพัฒนา เทศบาลตำบลไหลหิน ยุทธศาสตร์ที่ ๑ การพัฒนาด้านโครงสร้างพื้นฐาน

ลำดับ	โครงการ/กิจกรรม	วัตถุประสงค์	เป้าหมาย (ผลผลิตของโครงการ)	งบประมาณและที่ผ่านมา					ตัวชี้วัด (KPI)	ผลที่คาดว่าจะได้รับ	ที่มาของโครงการ	หน่วยงานรับผิดชอบหลัก
				๒๕๖๖	๒๕๖๗	๒๕๖๘	๒๕๖๙	๒๕๗๐				
				(บาท)	(บาท)	(บาท)	(บาท)	(บาท)				
๑๘	โครงการก่อสร้างฝายกักเก็บน้ำแม่บ้านแม่ยาว บริเวณบ้านสันติสุข บ้านไหลหิน หมู่ที่ ๒	เพื่อพัฒนาแหล่งน้ำในการอุปโภคบริโภคและเพื่อใช้ในการเกษตรของประชาชน	ก่อสร้างฝายกักเก็บน้ำแม่บ้านแม่ยาว บริเวณบ้านสันติสุข			๒๕๐,๐๐๐			๑ แห่ง/ปี	มีน้ำเพียงพอต่อการอุปโภคบริโภค	แผนพัฒนาหมู่บ้านไหลหิน หมู่ที่ ๒	กองช่าง ทต.ไหลหินและหน่วยงานอื่น ๆ
๑๙	โครงการก่อสร้างถนนแอสฟัลต์ติกคอนกรีตจากคลองชลประทานไปทุ่งหนองห้า บ้านไหลหิน หมู่ที่ ๒	เพื่อการเดินทางสัญจรไปมาที่สะดวกมีความปลอดภัยในการใช้รถใช้ถนน	ก่อสร้างถนนแอสฟัลต์ติกคอนกรีตจากคลองชลประทานไปทุ่งหนองห้า บ้านไหลหิน หมู่ที่ ๒		๒๕๐,๐๐๐				๑ แห่ง/ปี	มีถนนที่ได้มาตรฐาน	แผนพัฒนาหมู่บ้านไหลหิน หมู่ที่ ๒	กองช่าง ทต.ไหลหินและหน่วยงานอื่น ๆ
๒๐	โครงการปรับปรุงลานออกกำลังกายสำหรับประชาชน บ้านไหลหิน หมู่ที่ ๒	เพื่อให้ประชาชนมีสุขภาพแข็งแรง	ปรับปรุงลานออกกำลังกายสำหรับประชาชน บ้านไหลหิน หมู่ที่ ๒		๒๐๐,๐๐๐				๑ แห่ง/ปี	มีสถานที่ออกกำลังกายที่ได้มาตรฐาน	แผนพัฒนาหมู่บ้านไหลหิน หมู่ที่ ๒	กองช่าง ทต.ไหลหินและหน่วยงานอื่น ๆ
๒๑	โครงการปรับปรุงฝายชะลอน้ำบ้านไหลหิน หมู่ที่ ๒	เพื่อพัฒนาแหล่งน้ำในการอุปโภคบริโภคและเพื่อใช้ในการเกษตรของประชาชน	ปรับปรุงฝายชะลอน้ำบ้านไหลหิน หมู่ที่ ๒			๒๐๐,๐๐๐			๑ แห่ง/ปี	เกษตรกรได้ใช้น้ำอย่างทั่วถึง และแก้ไขปัญหาภัยแล้งได้	แผนพัฒนาหมู่บ้านไหลหิน หมู่ที่ ๒	กองช่าง ทต.ไหลหินและหน่วยงานอื่น ๆ
๒๒	โครงการเจาะบ่อบาดาล พร้อมระบบสูบน้ำด้วยพลังงานแสงอาทิตย์ หมู่ ๓	เพื่อพัฒนาแหล่งน้ำในการอุปโภคบริโภคและเพื่อใช้ในการเกษตรของประชาชน	เจาะบ่อบาดาล พร้อมระบบสูบน้ำด้วยพลังงานแสงอาทิตย์ หมู่ ๓ ตำบลไหลหิน	๑,๒๐๐,๐๐๐					๑ แห่ง/ปี	เกษตรกรได้ใช้น้ำอย่างทั่วถึง และแก้ไขปัญหาภัยแล้งได้	แผนพัฒนาหมู่บ้านแม่ฮวก หมู่ที่ ๓	กองช่าง ทต.ไหลหินและหน่วยงานอื่น ๆ
๒๓	โครงการก่อสร้างอาคารอเนกประสงค์ของหมู่บ้าน หมู่ที่ ๓ ตำบลไหลหิน อำเภอเกาะคา จังหวัดลำปาง	เพื่ออำนวยความสะดวกให้แก่ประชาชน	ก่อสร้างอาคารอเนกประสงค์ของหมู่บ้าน หมู่ที่ ๓	๑,๐๐๐,๐๐๐					๑ แห่ง/ปี	มีอาคารให้ประชาชนได้ใช้ทำกิจกรรมของหมู่บ้าน	แผนพัฒนาหมู่บ้านแม่ฮวก หมู่ที่ ๓	กองช่าง ทต.ไหลหินและหน่วยงานอื่น ๆ

รายละเอียดโครงการพัฒนา
ที่นำมาจากแผนพัฒนาหมู่บ้านและแผนพัฒนาชุมชน
(พ.ศ.๒๕๖๐-๒๕๗๐)
เทศบาลตำบลไหลหิน อำเภอเกาะคา จังหวัดลำปาง

ยุทธศาสตร์การพัฒนาจังหวัดลำปาง ยุทธศาสตร์ที่ ๑ การพัฒนาการท่องเที่ยวเชิงสร้างสรรค์

ยุทธศาสตร์ที่ ๓ สินค้าอัตลักษณ์อุตสาหกรรม หัตถอุตสาหกรรม ผลิตภัณฑ์ชุมชน จากฐานทุนทางสังคมและวัฒนธรรม

ยุทธศาสตร์การพัฒนาของ อปท.ในเขตจังหวัดลำปาง ยุทธศาสตร์ที่ ๑ การพัฒนาโครงสร้างพื้นฐาน

ยุทธศาสตร์การพัฒนา เทศบาลตำบลไหลหิน ยุทธศาสตร์ที่ ๑ การพัฒนาด้านโครงสร้างพื้นฐาน

ลำดับ	โครงการ/กิจกรรม	วัตถุประสงค์	เป้าหมาย (ผลผลิตของโครงการ)	งบประมาณและที่ผ่านมา					ตัวชี้วัด (KPI)	ผลที่คาดว่าจะได้รับ	ที่มาของโครงการ	หน่วยงานรับผิดชอบหลัก
				๒๕๖๖	๒๕๖๗	๒๕๖๘	๒๕๖๙	๒๕๗๐				
				(บาท)	(บาท)	(บาท)	(บาท)	(บาท)				
๒๔	โครงการก่อสร้างซุ้มประตูทางเข้าหน้าหมู่บ้านแม่ฮวก หมู่ที่ ๓	เพื่อส่งเสริมการท่องเที่ยว	ก่อสร้างซุ้มประตูทางเข้าหน้าหมู่บ้านแม่ฮวก หมู่ที่ ๓					๒๐๐,๐๐๐	๑ แห่ง/ปี	มีซุ้มประตูหมู่บ้านที่ได้รับมาตรฐาน	แผนพัฒนาหมู่บ้านแม่ฮวก หมู่ที่ ๓	กองช่าง ทต.ไหลหินและหน่วยงานอื่น ๆ
๒๕	โครงการก่อสร้างรั้วรอบคอกสถานที่ของหมู่บ้านแม่ฮวก หมู่ที่ ๓	เพื่ออำนวยความสะดวกให้แก่ประชาชน	ก่อสร้างรั้วรอบคอกสถานที่ของหมู่บ้านแม่ฮวก หมู่ที่ ๓		๒๐๐,๐๐๐.-				๑ แห่ง/ปี	มีรั้วที่ได้มาตรฐาน	แผนพัฒนาหมู่บ้านแม่ฮวก หมู่ที่ ๓	กองช่าง ทต.ไหลหินและหน่วยงานอื่น ๆ
๒๖	โครงการเจาะบ่อบาดาลในหมู่บ้านแม่ฮวก หมู่ที่ ๓	เพื่อการเดินทางสัญจรไปมาที่สะดวกมีความปลอดภัยในการใช้รถใช้ถนน	เจาะบ่อบาดาลในหมู่บ้านแม่ฮวก หมู่ที่ ๓		๔๐๐,๐๐๐.-				๑ แห่ง/ปี	มีน้ำเพื่ออุปโภคและบริโภคอย่างเพียงพอ	แผนพัฒนาหมู่บ้านแม่ฮวก หมู่ที่ ๓	กองช่าง ทต.ไหลหินและหน่วยงานอื่น ๆ
๒๗	โครงการปรับปรุงระบบประปาหมู่บ้านแม่ฮวก หมู่ที่ ๓	เพื่อการเดินทางสัญจรไปมาที่สะดวกมีความปลอดภัยในการใช้รถใช้ถนน	ปรับปรุงระบบประปาหมู่บ้านแม่ฮวก หมู่ที่ ๓					๑๕๐,๐๐๐	๑ แห่ง/ปี	มีน้ำเพื่ออุปโภคและบริโภคอย่างเพียงพอ	แผนพัฒนาหมู่บ้านแม่ฮวก หมู่ที่ ๓	กองช่าง ทต.ไหลหินและหน่วยงานอื่น ๆ
๒๘	โครงการก่อสร้างถนนเพื่อการเกษตรเลียบลำห้วยแม่ฮวก บ้านท่างป่าไผ่ หมู่ที่ ๓	เพื่อการเดินทางสัญจรไปมาที่สะดวกมีความปลอดภัยในการใช้รถใช้ถนน	ก่อสร้างถนนเพื่อการเกษตรเลียบลำห้วยแม่ฮวก บ้านท่างป่าไผ่ หมู่ที่ ๓		๓๐๐,๐๐๐.-				๑ แห่ง/ปี	มีแหล่งน้ำเพื่อการเกษตร	แผนพัฒนาหมู่บ้านแม่ฮวก หมู่ที่ ๓	กองช่าง ทต.ไหลหินและหน่วยงานอื่น ๆ
๒๙	โครงการก่อสร้างอาคารอเนกประสงค์ของหมู่บ้าน หมู่ที่ ๔ ตำบลไหลหิน อำเภอเกาะคา จังหวัดลำปาง	เพื่ออำนวยความสะดวกให้แก่ประชาชน	ก่อสร้างอาคารอเนกประสงค์ของหมู่บ้าน หมู่ที่ ๔	๑,๐๐๐,๐๐๐					๑ แห่ง/ปี	มีอาคารให้ประชาชนได้ใช้ทำกิจกรรมของหมู่บ้าน	แผนพัฒนาหมู่บ้านมะกอกนาบัว หมู่ที่ ๔	กองช่าง ทต.ไหลหินและหน่วยงานอื่น ๆ
๓๐	ก่อสร้างถนน คสล. เชื่อมต่อระหว่างบ้านมะกอกนาบัว ม.๔ ถึงบ้านทุ่งขามใต้ ม.๙ ตำบลใหม่พัฒนา	เพื่อการเดินทางสัญจรไปมาที่สะดวกมีความปลอดภัยในการใช้รถใช้ถนน	ก่อสร้างถนน คสล. เชื่อมต่อระหว่างบ้านมะกอกนาบัว ม.๔ ถึงบ้านทุ่งขามใต้ ม.๙ ตำบลใหม่พัฒนา		๒,๐๐๐,๐๐๐				๑ แห่ง/ปี	มีถนนที่ได้มาตรฐาน	แผนพัฒนาหมู่บ้านมะกอกนาบัว หมู่ที่ ๔	กองช่าง ทต.ไหลหินและหน่วยงานอื่น ๆ

รายละเอียดโครงการพัฒนา
ที่นำมาจากแผนพัฒนาหมู่บ้านและแผนพัฒนาชุมชน
(พ.ศ.๒๕๖๐-๒๕๗๐)
เทศบาลตำบลไหลหิน อำเภอเกาะคา จังหวัดลำปาง

ยุทธศาสตร์การพัฒนาจังหวัดลำปาง ยุทธศาสตร์ที่ ๑ การพัฒนาการท่องเที่ยวเชิงสร้างสรรค์

ยุทธศาสตร์ที่ ๓ สินค้าอัตลักษณ์อุตสาหกรรม หัตถอุตสาหกรรม ผลิตภัณฑ์ชุมชน จากฐานทุนทางสังคมและวัฒนธรรม

ยุทธศาสตร์การพัฒนาของ อปท.ในเขตจังหวัดลำปาง ยุทธศาสตร์ที่ ๑ การพัฒนาโครงสร้างพื้นฐาน

ยุทธศาสตร์การพัฒนา เทศบาลตำบลไหลหิน ยุทธศาสตร์ที่ ๑ การพัฒนาด้านโครงสร้างพื้นฐาน

ลำดับ	โครงการ/กิจกรรม	วัตถุประสงค์	เป้าหมาย (ผลผลิตของโครงการ)	งบประมาณและที่ผ่านมา					ตัวชี้วัด (KPI)	ผลที่คาดว่าจะได้รับ	ที่มาของ โครงการ	หน่วยงาน รับผิดชอบ หลัก
				๒๕๖๖	๒๕๖๗	๒๕๖๘	๒๕๖๙	๒๕๗๐				
				(บาท)	(บาท)	(บาท)	(บาท)	(บาท)				
๓๑	โครงการเจาะบ่อบาดาล พร้อมระบบสูบน้ำด้วยพลังงานแสงอาทิตย์ หมู่ ๔	เพื่อพัฒนาแหล่งน้ำในการอุปโภคบริโภคและเพื่อใช้ในการเกษตรของประชาชน	เจาะบ่อบาดาล พร้อมระบบสูบน้ำด้วยพลังงานแสงอาทิตย์ หมู่ ๔ ตำบลไหลหิน	๑,๒๐๐,๐๐๐					๑ แห่ง/ปี	เกษตรกรได้ใช้น้ำอย่างทั่วถึง และแก้ไขปัญหาภัยแล้งได้	แผนพัฒนาหมู่บ้านมะกอกนาบัว หมู่ที่ ๔	กองช่าง ทต.ไหลหินและหน่วยงานอื่น ๆ
๓๒	โครงการขยายเขตประปาหมู่บ้านบ้านมะกอก-นาบัว หมู่ที่ ๔ ตำบลไหลหิน อำเภอเกาะคา จังหวัดลำปาง	เพื่อพัฒนาแหล่งน้ำในการอุปโภคบริโภคและเพื่อใช้ในการเกษตรของประชาชน	ขยายเขตประปาหมู่บ้านบ้านมะกอก-นาบัว หมู่ที่ ๔ ตำบลไหลหิน อำเภอเกาะคา จังหวัดลำปาง		๒,๐๐๐,๐๐๐				๑ แห่ง/ปี	เกษตรกรได้ใช้น้ำอย่างทั่วถึง และแก้ไขปัญหาภัยแล้งได้	แผนพัฒนาหมู่บ้านมะกอกนาบัว หมู่ที่ ๔	กองช่าง ทต.ไหลหินและหน่วยงานอื่น ๆ
๓๓	โครงการขยายเขตและปรับปรุงระบบประปาหมู่บ้านมะกอกนาบัว หมู่ที่ ๔	เพื่อการเดินทางสัญจรไปมาที่สะดวกมีความปลอดภัยในการใช้รถใช้ถนน	ขยายเขตและปรับปรุงระบบประปาหมู่บ้านมะกอกนาบัว หมู่ที่ ๔	๑,๕๐๐,๐๐๐					๑ แห่ง/ปี	มีน้ำเพื่ออุปโภคและบริโภคอย่างเพียงพอ	แผนพัฒนาหมู่บ้านมะกอกนาบัว หมู่ที่ ๔	กองช่าง ทต.ไหลหินและหน่วยงานอื่น ๆ
๓๔	โครงการปรับปรุงเสียงตามสายบ้านมะกอกนาบัว หมู่ที่ ๔	เพื่อประชาสัมพันธ์ข้อมูลข่าวสารให้แก่ประชาชน	ปรับปรุงเสียงตามสายบ้านมะกอกนาบัว หมู่ที่ ๔				๑๐๐,๐๐๐		๑ แห่ง/ปี	ประชาชนได้รับข้อมูลข่าวสารอย่างทั่วถึง	แผนพัฒนาหมู่บ้านมะกอกนาบัว หมู่ที่ ๔	กองช่าง ทต.ไหลหินและหน่วยงานอื่น ๆ
๓๕	โครงการขยายเขตไฟฟ้าบริเวณทางเสียบลำน้ำแม่ยาว หมู่บ้านมะกอกนาบัว หมู่ที่ ๔	เพื่อให้ประชาชนมีความปลอดภัย	ขยายเขตไฟฟ้าบริเวณทางเสียบลำน้ำแม่ยาวหมู่บ้านมะกอกนาบัว หมู่ที่ ๔				๑,๒๐๐,๐๐๐		๑ แห่ง/ปี	มีไฟฟ้าใช้อย่างทั่วถึง	แผนพัฒนาหมู่บ้านมะกอกนาบัว หมู่ที่ ๔	กองช่าง ทต.ไหลหินและหน่วยงานอื่น ๆ
๓๖	โครงการก่อสร้างรั้วกันชนบริเวณฝายกั้นน้ำท้ายหมู่บ้านมะกอกนาบัว หมู่ที่ ๔	เพื่อป้องกันการเกิดอุบัติเหตุในการเดินทาง	ก่อสร้างรั้วกันชนบริเวณฝายกั้นน้ำท้ายหมู่บ้านมะกอกนาบัว หมู่ที่ ๔				๒๐๐,๐๐๐		๑ แห่ง/ปี	ประชาชนได้รับความปลอดภัย	แผนพัฒนาหมู่บ้านมะกอกนาบัว หมู่ที่ ๔	กองช่าง ทต.ไหลหินและหน่วยงานอื่น ๆ

รายละเอียดโครงการพัฒนา
ที่นำมาจากแผนพัฒนาหมู่บ้านและแผนพัฒนาชุมชน
(พ.ศ.๒๕๖๐-๒๕๗๐)
เทศบาลตำบลไหลหิน อำเภอเกาะคา จังหวัดลำปาง

ยุทธศาสตร์การพัฒนาจังหวัดลำปาง ยุทธศาสตร์ที่ ๑ การพัฒนาการท่องเที่ยวเชิงสร้างสรรค์

ยุทธศาสตร์ที่ ๓ สินค้าอัตลักษณ์อุตสาหกรรม หัตถอุตสาหกรรม ผลิตภัณฑ์ชุมชน จากฐานทุนทางสังคมและวัฒนธรรม

ยุทธศาสตร์การพัฒนาของ อปท.ในเขตจังหวัดลำปาง ยุทธศาสตร์ที่ ๑ การพัฒนาโครงสร้างพื้นฐาน

ยุทธศาสตร์การพัฒนา เทศบาลตำบลไหลหิน ยุทธศาสตร์ที่ ๑ การพัฒนาด้านโครงสร้างพื้นฐาน

ลำดับ	โครงการ/กิจกรรม	วัตถุประสงค์	เป้าหมาย (ผลผลิตของโครงการ)	งบประมาณและที่ผ่านมา					ตัวชี้วัด (KPI)	ผลที่คาดว่าจะได้รับ	ที่มาของโครงการ	หน่วยงานรับผิดชอบหลัก
				๒๕๖๖	๒๕๖๗	๒๕๖๘	๒๕๖๙	๒๕๗๐				
				(บาท)	(บาท)	(บาท)	(บาท)	(บาท)				
๓๗	โครงการปรับปรุงสนามกีฬาบ้านมะกอกนาบัว หมู่ที่ ๔	เพื่อให้ประชาชนมีสุขภาพร่างกายแข็งแรง	ปรับปรุงสนามกีฬาบ้านมะกอกนาบัว หมู่ที่ ๔				๑๐๐,๐๐๐		๑ แห่ง/ปี	ประชาชนมีสนามกีฬาที่ได้มาตรฐาน	แผนพัฒนาหมู่บ้านมะกอกนาบัว หมู่ที่ ๔	กองช่าง ทต.ไหลหินและหน่วยงานอื่น ๆ
๓๘	โครงการติดตั้งไฟฟ้าสาธารณะบ้านมะกอกนาบัว หมู่ที่ ๔	เพื่อการเดินทางสัญจรไปมาที่สะดวกมีความปลอดภัยในการใช้รถใช้ถนน	ติดตั้งไฟฟ้าสาธารณะบ้านมะกอกนาบัว หมู่ที่ ๔				๑๐๐,๐๐๐		๑ แห่ง/ปี	มีไฟฟ้าสาธารณะอย่างทั่วถึง	แผนพัฒนาหมู่บ้านมะกอกนาบัว หมู่ที่ ๔	กองช่าง ทต.ไหลหินและหน่วยงานอื่น ๆ
๓๙	โครงการก่อสร้างแอสฟัลต์ถนนคอนกรีตบริเวณแยกบ้านนายทวีป ชลพล ถึงสามแยกแม่น้ำยาวบ้านมะกอกนาบัว หมู่ที่ ๔	เพื่อการเดินทางสัญจรไปมาที่สะดวกมีความปลอดภัยในการใช้รถใช้ถนน	ก่อสร้างแอสฟัลต์ถนนคอนกรีตบริเวณแยกบ้านนายทวีป ชลพล ถึงสามแยกแม่น้ำยาว บ้านมะกอกนาบัว หมู่ที่ ๔				๑,๐๐๐,๐๐๐		๑ แห่ง/ปี	มีถนนที่ได้มาตรฐาน	แผนพัฒนาหมู่บ้านมะกอกนาบัว หมู่ที่ ๔	กองช่าง ทต.ไหลหินและหน่วยงานอื่น ๆ
๔๐	โครงการก่อสร้างฝายกั้นน้ำใต้ดินบริเวณประตูฝายกั้นน้ำท้ายหมู่บ้านมะกอกนาบัว หมู่ที่ ๔	เพื่อพัฒนาแหล่งน้ำในการอุปโภคบริโภคและเพื่อใช้ในการเกษตรของประชาชน	ก่อสร้างฝายกั้นน้ำใต้ดินบริเวณประตูฝายกั้นน้ำท้ายหมู่บ้านมะกอกนาบัว หมู่ที่ ๔		๒๐๐,๐๐๐				๑ แห่ง/ปี	มีแหล่งน้ำเพื่อการเกษตร	แผนพัฒนาหมู่บ้านมะกอกนาบัว หมู่ที่ ๔	กองช่าง ทต.ไหลหินและหน่วยงานอื่น ๆ
๔๑	โครงการปรับปรุงประตุน้ำฝายกั้นท้ายหมู่บ้านมะกอกนาบัว หมู่ที่ ๔	เพื่อพัฒนาแหล่งน้ำในการอุปโภคบริโภคและเพื่อใช้ในการเกษตรของประชาชน	ปรับปรุงประตุน้ำฝายกั้นท้ายหมู่บ้านมะกอกนาบัว หมู่ที่ ๔		๒๐,๐๐๐				๑ แห่ง/ปี	มีแหล่งน้ำเพื่อการเกษตร	แผนพัฒนาหมู่บ้านมะกอกนาบัว หมู่ที่ ๔	กองช่าง ทต.ไหลหินและหน่วยงานอื่น ๆ
๔๒	โครงการส่งเสริมและสนับสนุนการจัดงานประเพณี กิจกรรมวันสำคัญทางศาสนา บ้านมะกอกนาบัว หมู่ที่ ๔	เพื่อการเดินทางสัญจรไปมาที่สะดวกมีความปลอดภัยในการใช้รถใช้ถนน	ส่งเสริมและสนับสนุนการจัดงานประเพณี กิจกรรมวันสำคัญทางศาสนา บ้านมะกอกนาบัว หมู่ที่ ๔		๕๐,๐๐๐				๑ แห่ง/ปี	มีถนนที่ได้มาตรฐาน	แผนพัฒนาหมู่บ้านมะกอกนาบัว หมู่ที่ ๔	กองช่าง ทต.ไหลหินและหน่วยงานอื่น ๆ

รายละเอียดโครงการพัฒนา
ที่นำมาจากแผนพัฒนาหมู่บ้านและแผนพัฒนาชุมชน
(พ.ศ.๒๕๖๐-๒๕๗๐)
เทศบาลตำบลไหลหิน อำเภอเกาะคา จังหวัดลำปาง

ยุทธศาสตร์การพัฒนาจังหวัดลำปาง ยุทธศาสตร์ที่ ๑ การพัฒนาการท่องเที่ยวเชิงสร้างสรรค์

ยุทธศาสตร์ที่ ๓ สินค้าอัตลักษณ์อุตสาหกรรม หัตถอุตสาหกรรม ผลิตภัณฑ์ชุมชน จากฐานทุนทางสังคมและวัฒนธรรม

ยุทธศาสตร์การพัฒนาของ อปท.ในเขตจังหวัดลำปาง ยุทธศาสตร์ที่ ๑ การพัฒนาโครงสร้างพื้นฐาน

ยุทธศาสตร์การพัฒนา เทศบาลตำบลไหลหิน ยุทธศาสตร์ที่ ๑ การพัฒนาด้านโครงสร้างพื้นฐาน

ลำดับ	โครงการ/กิจกรรม	วัตถุประสงค์	เป้าหมาย (ผลผลิตของโครงการ)	งบประมาณและที่ผ่านมา					ตัวชี้วัด (KPI)	ผลที่คาดว่าจะได้รับ	ที่มาของโครงการ	หน่วยงานรับผิดชอบหลัก
				๒๕๖๖	๒๕๖๗	๒๕๖๘	๒๕๖๙	๒๕๗๐				
				(บาท)	(บาท)	(บาท)	(บาท)	(บาท)				
๔๓	โครงการก่อสร้างสถานีสูบน้ำ หลังงานแสงอาทิตย์ บ้านกิว หมู่ที่ ๕ ตำบลไหลหิน อำเภอเกาะคา จังหวัดลำปาง	เพื่อพัฒนาแหล่งน้ำใน การอุปโภคบริโภคและ เพื่อใช้ในการเกษตร ของประชาชน	ก่อสร้างสถานีสูบน้ำ หลังงานแสงอาทิตย์ บ้าน กิว หมู่ที่ ๕ ตำบลไหลหิน อำเภอเกาะคา จังหวัด ลำปาง	๑,๐๐๐,๐๐๐					๑ แห่ง/ปี	เกษตรกรได้ ใช้น้ำอย่าง ทั่วถึง และ แก้ไขปัญหา ภัยแล้งได้	แผนพัฒนา หมู่บ้าน มะกอกนา บัว หมู่ที่ ๕	กองช่าง ทต. ไหลหินและ หน่วยงาน อื่น ๆ
๔๔	โครงการเจาะบ่อบาดาล พร้อม ระบบสูบน้ำด้วยพลังงาน แสงอาทิตย์ หมู่ ๕	เพื่อพัฒนาแหล่งน้ำใน การอุปโภคบริโภคและ เพื่อใช้ในการเกษตร ของประชาชน	เจาะบ่อบาดาล พร้อม ระบบสูบน้ำด้วยพลังงาน แสงอาทิตย์ หมู่ ๕ ตำบล ไหลหิน	๑,๒๐๐,๐๐๐					๑ แห่ง/ปี	เกษตรกรได้ ใช้น้ำอย่าง ทั่วถึง และ แก้ไขปัญหา ภัยแล้งได้	แผนพัฒนา หมู่บ้าน มะกอกนา บัว หมู่ที่ ๕	กองช่าง ทต. ไหลหินและ หน่วยงาน อื่น ๆ
๔๕	โครงการก่อสร้างรางระบายน้ำ บริเวณบ้านนายสมบัติ วันทะยะ ถึงบ้านนายกลวัชร ไชจิต บ้านกิว หมู่ที่ ๕	เพื่อป้องกันและแก้ไข ปัญหาน้ำท่วมขัง	ก่อสร้างรางระบายน้ำ บริเวณบ้านนายสมบัติ วัน ทะยะถึงบ้านนายกลวัชร ไชจิต บ้านกิว หมู่ที่ ๕			๖๐๐,๐๐๐			๑ แห่ง/ปี	มีแหล่งน้ำเพื่อ การเกษตร	แผนพัฒนา หมู่บ้าน มะกอกนา บัว หมู่ที่ ๕	กองช่าง ทต. ไหลหินและ หน่วยงาน อื่น ๆ
๔๖	โครงการปรับปรุงอาคารโรงครัว ประจำหมู่บ้านกิว หมู่ที่ ๕	เพื่อให้ประชาชนมี สถานที่ทำกิจกรรมของ หมู่บ้าน	ปรับปรุงอาคารโรงครัว ประจำหมู่บ้านกิว หมู่ที่ ๕			๔๐๐,๐๐๐			๑ แห่ง/ปี	มีสถานที่ จัดเก็บ อุปกรณ์ ประจำหมู่บ้าน	แผนพัฒนา หมู่บ้าน มะกอกนา บัว หมู่ที่ ๕	กองช่าง ทต. ไหลหินและ หน่วยงาน อื่น ๆ
๔๗	โครงการก่อสร้างตลาดน้ำเมือง โป่งจากบ้านนายเสวีตร วงศ์คำถึง โป่งน้ำร้อน บ้านกิวหมู่ที่ ๕	เพื่อพัฒนาแหล่งน้ำใน การอุปโภคบริโภคและ เพื่อใช้ในการเกษตร ของประชาชน	ก่อสร้างตลาดน้ำเมืองโป่ง จากบ้านนายเสวีตร วงศ์ คำถึงโป่งน้ำร้อน บ้านกิว หมู่ที่ ๕			๓๐๐,๐๐๐			๑ แห่ง/ปี	มีแหล่งน้ำเพื่อ การเกษตร	แผนพัฒนา หมู่บ้าน มะกอกนา บัว หมู่ที่ ๕	กองช่าง ทต. ไหลหินและ หน่วยงาน อื่น ๆ
๔๘	โครงการขุดลอกเหมืองโป่งบ้านกิว หมู่ที่ ๕	เพื่อการเดินทางสัญจร ไปมาที่สะดวกมีความ ปลอดภัยในการใช้รถใช้ ถนน	ขุดลอกเหมืองโป่งบ้านกิว หมู่ที่ ๕			๒๐๐,๐๐๐			๑ แห่ง/ปี	มีแหล่งน้ำเพื่อ การเกษตร	แผนพัฒนา หมู่บ้าน มะกอกนา บัว หมู่ที่ ๕	กองช่าง ทต. ไหลหินและ หน่วยงาน อื่น ๆ

รายละเอียดโครงการพัฒนา
ที่นำมาจากแผนพัฒนาหมู่บ้านและแผนพัฒนาชุมชน
(พ.ศ.๒๕๖๐-๒๕๗๐)
เทศบาลตำบลไหลหิน อำเภอเกาะคา จังหวัดลำปาง

ยุทธศาสตร์การพัฒนาจังหวัดลำปาง ยุทธศาสตร์ที่ ๑ การพัฒนาการท่องเที่ยวเชิงสร้างสรรค์

ยุทธศาสตร์ที่ ๓ สินค้าอัตลักษณ์อุตสาหกรรม หัตถอุตสาหกรรม ผลิตภัณฑ์ชุมชน จากฐานทุนทางสังคมและวัฒนธรรม

ยุทธศาสตร์การพัฒนาของ อปท.ในเขตจังหวัดลำปาง ยุทธศาสตร์ที่ ๑ การพัฒนาโครงสร้างพื้นฐาน

ยุทธศาสตร์การพัฒนา เทศบาลตำบลไหลหิน ยุทธศาสตร์ที่ ๑ การพัฒนาด้านโครงสร้างพื้นฐาน

ลำดับ	โครงการ/กิจกรรม	วัตถุประสงค์	เป้าหมาย (ผลผลิตของโครงการ)	งบประมาณและที่ผ่านมา					ตัวชี้วัด (KPI)	ผลที่คาดว่าจะได้รับ	ที่มาของโครงการ	หน่วยงานรับผิดชอบหลัก	
				๒๕๖๖	๒๕๖๗	๒๕๖๘	๒๕๖๙	๒๕๗๐					
				(บาท)	(บาท)	(บาท)	(บาท)	(บาท)					
๔๙	โครงการขยายไหล่ทางถนนคอนกรีตบ้านโป่งร้อน ถึงบ้านป่าเหียง บ้านกิว หมู่ที่ ๕	เพื่อการเดินทางสัญจรไปมาที่สะดวกมีความปลอดภัยในการใช้รถใช้ถนน	ขยายไหล่ทางถนนคอนกรีตบ้านโป่งร้อน ถึงบ้านป่าเหียง บ้านกิว หมู่ที่ ๕		๕๐๐,๐๐๐					๑ แห่ง/ปี	ประชาชนมีถนนที่ได้มาตรฐาน	แผนพัฒนาหมู่บ้านมะกอกนาบัว หมู่ที่ ๕	กองช่าง ทต.ไหลหินและหน่วยงานอื่น ๆ
๕๐	โครงการก่อสร้างตลาดลำเหมืองอิให้ บ้านกิว หมู่ที่ ๕	เพื่อพัฒนาแหล่งน้ำในการอุปโภคบริโภคและเพื่อใช้ในการเกษตรของประชาชน	ก่อสร้างตลาดลำเหมืองอิให้ บ้านกิว หมู่ที่ ๕		๒๐๐,๐๐๐					๑ แห่ง/ปี	มีแหล่งน้ำเพื่อการเกษตร	แผนพัฒนาหมู่บ้านมะกอกนาบัว หมู่ที่ ๕	กองช่าง ทต.ไหลหินและหน่วยงานอื่น ๆ
๕๑	โครงการก่อสร้างรางระบายน้ำหน้าบ้านนายพัชรพล จำป่า ถึงสามแยกโรงเรียนเก่า บ้านเก่า หมู่ที่ ๕	เพื่อพัฒนาแหล่งน้ำในการอุปโภคบริโภคและเพื่อใช้ในการเกษตรของประชาชน	ก่อสร้างรางระบายน้ำหน้าบ้านนายพัชรพล จำป่า ถึงสามแยกโรงเรียนเก่า บ้านเก่า หมู่ที่ ๕		๕๐๐,๐๐๐					๑ แห่ง/ปี	แก้ไขปัญหาน้ำท่วมขังได้	แผนพัฒนาหมู่บ้านมะกอกนาบัว หมู่ที่ ๕	กองช่าง ทต.ไหลหินและหน่วยงานอื่น ๆ
๕๒	โครงการก่อสร้างแนวกันตกเลียบบลอดชลประทาน บ้านกิว หมู่ที่ ๕	เพื่อป้องกันการเกิดอุบัติเหตุในการเดินทาง	ก่อสร้างแนวกันตกเลียบบลอดชลประทาน บ้านกิว หมู่ที่ ๕		๒๕๐,๐๐๐					๑ แห่ง/ปี	มีแนวป้องกันการเกิดอุบัติเหตุทางถนน	แผนพัฒนาหมู่บ้านมะกอกนาบัว หมู่ที่ ๕	กองช่าง ทต.ไหลหินและหน่วยงานอื่น ๆ
๕๓	โครงการก่อสร้างสนามกีฬาหมู่บ้านกิว หมู่ที่ ๕	เพื่อให้ประชาชนมีสุขภาพแข็งแรง	ก่อสร้างสนามกีฬาหมู่บ้านกิว หมู่ที่ ๕		๒๕๐,๐๐๐					๑ แห่ง/ปี	มีสถานที่ออกกำลังกายที่ได้มาตรฐาน	แผนพัฒนาหมู่บ้านมะกอกนาบัว หมู่ที่ ๕	กองช่าง ทต.ไหลหินและหน่วยงานอื่น ๆ
๕๔	โครงการส่งเสริมและสนับสนุนการจัดงานประเพณี กิจกรรมวันสำคัญทางศาสนา บ้านกิว หมู่ที่ ๕	เพื่อสืบสานวัฒนธรรมประเพณี	ส่งเสริมและสนับสนุนการจัดงานประเพณี กิจกรรมวันสำคัญทางศาสนา บ้านกิว หมู่ที่ ๕		๑๐๐,๐๐๐					๑ แห่ง/ปี	มีการจัดกิจกรรมวัฒนธรรมประเพณีอย่างต่อเนื่อง	แผนพัฒนาหมู่บ้านมะกอกนาบัว หมู่ที่ ๕	กองช่าง ทต.ไหลหินและหน่วยงานอื่น ๆ
๕๕	โครงการปรับปรุงระบบประปาหมู่บ้าน บ้านกิว หมู่ที่ ๕	เพื่อพัฒนาแหล่งน้ำในการอุปโภคบริโภค	ปรับปรุงระบบประปาหมู่บ้าน บ้านกิว หมู่ที่ ๕		๒๐๐,๐๐๐					๑ แห่ง/ปี	ประชาชนมีน้ำเพื่ออุปโภคบริโภคที่ได้มาตรฐาน	แผนพัฒนาหมู่บ้านมะกอกนาบัว หมู่ที่ ๕	กองช่าง ทต.ไหลหินและหน่วยงานอื่น ๆ

รายละเอียดโครงการพัฒนา
ที่นำมาจากแผนพัฒนาหมู่บ้านและแผนพัฒนาชุมชน
(พ.ศ.๒๕๖๐-๒๕๗๐)
เทศบาลตำบลไหลหิน อำเภอเกาะคา จังหวัดลำปาง

ยุทธศาสตร์การพัฒนาจังหวัดลำปาง ยุทธศาสตร์ที่ ๑ การพัฒนาการท่องเที่ยวเชิงสร้างสรรค์

ยุทธศาสตร์ที่ ๓ สินค้าอัตลักษณ์อุตสาหกรรม หัตถอุตสาหกรรม ผลิตภัณฑ์ชุมชน จากฐานทุนทางสังคมและวัฒนธรรม

ยุทธศาสตร์การพัฒนาของ อปท.ในเขตจังหวัดลำปาง ยุทธศาสตร์ที่ ๑ การพัฒนาโครงสร้างพื้นฐาน

ยุทธศาสตร์การพัฒนา เทศบาลตำบลไหลหิน ยุทธศาสตร์ที่ ๑ การพัฒนาด้านโครงสร้างพื้นฐาน

ลำดับ	โครงการ/กิจกรรม	วัตถุประสงค์	เป้าหมาย (ผลผลิตของโครงการ)	งบประมาณและที่ผ่านมา					ตัวชี้วัด (KPI)	ผลที่คาดว่าจะได้รับ	ที่มาของ โครงการ	หน่วยงาน รับผิดชอบ หลัก	
				๒๕๖๖	๒๕๖๗	๒๕๖๘	๒๕๖๙	๒๕๗๐					
				(บาท)	(บาท)	(บาท)	(บาท)	(บาท)					
๕๖	โครงการก่อสร้างขุมประตูทางเข้าหมู่บ้านกิ้ว หมู่ที่ ๕	เพื่อส่งเสริมการท่องเที่ยว	ก่อสร้างขุมประตูทางเข้าหมู่บ้านกิ้ว หมู่ที่ ๕		๕๐,๐๐๐					๑ แห่ง/ปี	มีขุมประตูหมู่บ้านที่ได้รับมาตรฐานมะกอกนาบัว หมู่ที่ ๕	แผนพัฒนาหมู่บ้านมะกอกนาบัว หมู่ที่ ๕	กองช่าง ทต.ไหลหินและหน่วยงานอื่น ๆ
๕๗	โครงการปรับปรุงระบบเสียงตามสายบ้านกิ้ว หมู่ที่ ๕	เพื่อประชาสัมพันธ์ข้อมูลข่าวสารให้แก่ประชาชน	ปรับปรุงระบบเสียงตามสายบ้านกิ้ว หมู่ที่ ๕		๕๐,๐๐๐					๑ แห่ง/ปี	เกษตรกรได้ใช้น้ำอย่างทั่วถึง และแก้ไขปัญหาภัยแล้งได้	แผนพัฒนาหมู่บ้านมะกอกนาบัว หมู่ที่ ๕	กองช่าง ทต.ไหลหินและหน่วยงานอื่น ๆ
๕๘	โครงการก่อสร้างเขื่อนป้องกันตลิ่งบ้านไหลหินตะวันตก หมู่ที่ ๖ (ท้ายฝาย) ตำบลไหลหิน อำเภอเกาะคา จังหวัดลำปาง	เพื่อพัฒนาแหล่งน้ำในการอุปโภคบริโภคและเพื่อใช้ในการเกษตรของประชาชน	ก่อสร้างเขื่อนป้องกันตลิ่งบ้านไหลหินตะวันตก หมู่ที่ ๖ (ท้ายฝาย) ตำบลไหลหิน อำเภอเกาะคา จังหวัดลำปาง	๑,๒๖๘,๐๐๐						๑ แห่ง/ปี	เกษตรกรได้ใช้น้ำอย่างทั่วถึง และแก้ไขปัญหาภัยแล้งได้	แผนพัฒนาหมู่บ้านไหลหินตะวันตก หมู่ที่ ๖	กองช่าง ทต.ไหลหินและหน่วยงานอื่น ๆ
๕๙	โครงการก่อสร้างเขื่อนป้องกันตลิ่งบ้านไหลหินตะวันตก หมู่ที่ ๖ (หน้าสะพาน) ตำบลไหลหิน อำเภอเกาะคา จังหวัดลำปาง	เพื่อพัฒนาแหล่งน้ำในการอุปโภคบริโภคและเพื่อใช้ในการเกษตรของประชาชน	ก่อสร้างเขื่อนป้องกันตลิ่งบ้านไหลหินตะวันตก หมู่ที่ ๖ (หน้าสะพาน) ตำบลไหลหิน อำเภอเกาะคา จังหวัดลำปาง	๑,๒๗๐,๐๐๐						๑ แห่ง/ปี	เกษตรกรได้ใช้น้ำอย่างทั่วถึง และแก้ไขปัญหาภัยแล้งได้	แผนพัฒนาหมู่บ้านไหลหินตะวันตก หมู่ที่ ๖	กองช่าง ทต.ไหลหินและหน่วยงานอื่น ๆ
๖๐	โครงการก่อสร้างเขื่อนป้องกันตลิ่งพัง บริเวณบ้านมะกอก-นาบัว หมู่ที่ ๔ บ้านไหลหินตะวันตก หมู่ที่ ๖ ตำบลไหลหิน อำเภอเกาะคา จังหวัดลำปาง	เพื่อพัฒนาแหล่งน้ำในการอุปโภคบริโภคและเพื่อใช้ในการเกษตรของประชาชน	ก่อสร้างเขื่อนป้องกันตลิ่งพัง บริเวณบ้านมะกอก-นาบัว หมู่ที่ ๔ บ้านไหลหินตะวันตก หมู่ที่ ๖ ตำบลไหลหิน อำเภอเกาะคา จังหวัดลำปาง		๑,๐๐๐,๐๐๐					๑ แห่ง/ปี	มีแหล่งท่องเที่ยวและสร้างรายได้ให้แก่ประชาชน	แผนพัฒนาหมู่บ้านไหลหินตะวันตก หมู่ที่ ๖	กองช่าง ทต.ไหลหินและหน่วยงานอื่น ๆ
๖๑	โครงการเจาะบ่อบาดาล พร้อมระบบสูบน้ำด้วยพลังงานแสงอาทิตย์บ้านไหลหินตะวันตก หมู่ที่ ๖	เพื่อพัฒนาแหล่งน้ำในการอุปโภคบริโภคและเพื่อใช้ในการเกษตรของประชาชน	เจาะบ่อบาดาล พร้อมระบบสูบน้ำด้วยพลังงานแสงอาทิตย์ หมู่ ๖ ตำบลไหลหิน	๑,๒๐๐,๐๐๐						๑ แห่ง/ปี	ประชาชนมีน้ำใช้เพื่อการเกษตรอย่างเพียงพอ	แผนพัฒนาหมู่บ้านไหลหินตะวันตก หมู่ที่ ๖	กองช่าง ทต.ไหลหินและหน่วยงานอื่น ๆ

รายละเอียดโครงการพัฒนา
ที่นำมาจากแผนพัฒนาหมู่บ้านและแผนพัฒนาชุมชน
(พ.ศ.๒๕๖๐-๒๕๗๐)
เทศบาลตำบลไหลหิน อำเภอเกาะคา จังหวัดลำปาง

ยุทธศาสตร์การพัฒนาจังหวัดลำปาง ยุทธศาสตร์ที่ ๑ การพัฒนาการท่องเที่ยวเชิงสร้างสรรค์

ยุทธศาสตร์ที่ ๓ สินค้าอัตลักษณ์อุตสาหกรรม หัตถอุตสาหกรรม ผลิตภัณฑ์ชุมชน จากฐานทุนทางสังคมและวัฒนธรรม

ยุทธศาสตร์การพัฒนาของ อปท.ในเขตจังหวัดลำปาง ยุทธศาสตร์ที่ ๑ การพัฒนาโครงสร้างพื้นฐาน

ยุทธศาสตร์การพัฒนา เทศบาลตำบลไหลหิน ยุทธศาสตร์ที่ ๑ การพัฒนาด้านโครงสร้างพื้นฐาน

ลำดับ	โครงการ/กิจกรรม	วัตถุประสงค์	เป้าหมาย (ผลผลิตของโครงการ)	งบประมาณและที่ผ่านมา					ตัวชี้วัด (KPI)	ผลที่คาดว่าจะได้รับ	ที่มาของโครงการ	หน่วยงานรับผิดชอบหลัก
				๒๕๖๖	๒๕๖๗	๒๕๖๘	๒๕๖๙	๒๕๗๐				
				(บาท)	(บาท)	(บาท)	(บาท)	(บาท)				
๖๒	โครงการปรับปรุงเสียงตามสายบ้านไหลหินตะวันตก หมู่ที่ ๖	เพื่อประชาสัมพันธ์ข้อมูลข่าวสารให้แก่ประชาชน	ปรับปรุงเสียงตามสายบ้านไหลหินตะวันตก หมู่ที่ ๖				๑๐๐,๐๐๐		๑ แห่ง/ปี	ประชาชนได้รับข่าวสารอย่างทั่วถึง	แผนพัฒนาหมู่บ้านไหลหินตะวันตก หมู่ที่ ๖	กองช่าง ทต.ไหลหินและหน่วยงานอื่น ๆ
๖๓	โครงการก่อสร้างแอสฟัลต์ติกคองกรีต เส้นทางบ้าน นายอานนท์ ปิ่นแก้ว บ้านไหลหินตะวันตก หมู่ที่ ๖	เพื่อให้ประชาชนเดินทางด้วยความสะดวก	ก่อสร้างแอสฟัลต์ติกคองกรีต เส้นทางบ้าน นายอานนท์ ปิ่นแก้ว บ้านไหลหินตะวันตก หมู่ที่ ๖				๒๕๐,๐๐๐		๑ แห่ง/ปี	มีถนนที่ได้มาตรฐาน	แผนพัฒนาหมู่บ้านไหลหินตะวันตก หมู่ที่ ๖	กองช่าง ทต.ไหลหินและหน่วยงานอื่น ๆ
๖๔	โครงการก่อสร้างฝายกักเก็บน้ำ บ้านไหลหินตะวันตก หมู่ที่ ๖	เพื่อพัฒนาแหล่งน้ำในการอุปโภคบริโภคและเพื่อใช้ในการเกษตรของประชาชน	ก่อสร้างสร้างฝายกักเก็บน้ำบ้านไหลหินตะวันตก หมู่ที่ ๖				๑๐๐,๐๐๐		๑ แห่ง/ปี	มีแหล่งน้ำเพื่อการเกษตร	แผนพัฒนาหมู่บ้านไหลหินตะวันตก หมู่ที่ ๖	กองช่าง ทต.ไหลหินและหน่วยงานอื่น ๆ
๖๕	โครงการปรับปรุงท่อระบายน้ำบริเวณหน้าบ้านนายศรี คุณะ ถึงบ้านนายสมชัย เต็นแก้ว บ้านไหลหินตะวันตก หมู่ที่ ๖	เพื่อป้องกันปัญหาน้ำท่วมขัง	ปรับปรุงท่อระบายน้ำบริเวณหน้าบ้านนายศรี คุณะ-บ้านนายสมชัย เต็นแก้ว บ้านมะกอกนาบัว หมู่ที่ ๖				๒๕๐,๐๐๐		๑ แห่ง/ปี	มีทางระบายน้ำที่ได้มาตรฐาน	แผนพัฒนาหมู่บ้านไหลหินตะวันตก หมู่ที่ ๖	กองช่าง ทต.ไหลหินและหน่วยงานอื่น ๆ
๖๖	โครงการท่อส่งน้ำ คสล. พร้อมบ่อพัก บริเวณลำเหมืองทุ่งแพะ-หนองห้า ตำบลไหลหิน	เพื่อพัฒนาแหล่งน้ำในการอุปโภคบริโภคและเพื่อใช้ในการเกษตรของประชาชน	วางท่อส่งน้ำ คสล. พร้อมบ่อพัก บริเวณลำเหมืองทุ่งแพะ-หนองห้า ตำบลไหลหิน	๘๐๐,๐๐๐					๑ แห่ง/ปี	ประชาชนมีน้ำใช้เพื่อการเกษตรอย่างเพียงพอ	แผนพัฒนาหมู่บ้านไหลหินตะวันตก หมู่ที่ ๖	กองช่าง ทต.ไหลหินและหน่วยงานอื่น ๆ
๖๗	วางท่อส่งน้ำ คสล. พร้อมบ่อพัก ลำเหมืองทุ่งน่าน้อย ตำบลไหลหิน	เพื่อพัฒนาแหล่งน้ำในการอุปโภคบริโภคและเพื่อใช้ในการเกษตรของประชาชน	วางท่อส่งน้ำ คสล. พร้อมบ่อพัก ลำเหมืองทุ่งน่าน้อย ตำบลไหลหิน	๘๐๐,๐๐๐					๑ แห่ง/ปี	เกษตรกรได้ใช้น้ำอย่างทั่วถึง และแก้ไขปัญหาภัยแล้งได้	แผนพัฒนาหมู่บ้านไหลหินตะวันตก หมู่ที่ ๖	กองช่าง ทต.ไหลหินและหน่วยงานอื่น ๆ
รวมทั้งสิ้น				๒๓,๘๓๘,๐๐๐	๑๓,๓๒๐,๐๐๐	๘,๐๕๐,๐๐๐	๓,๙๕๐,๐๐๐	๓๕๐,๐๐๐				

รายละเอียดโครงการพัฒนา
แผนพัฒนาท้องถิ่น (พ.ศ.๒๕๖๖- ๒๕๗๐)
สำหรับ ประสานโครงการพัฒนาจังหวัด (โครงการเกินศักยภาพองค์กรปกครองส่วนท้องถิ่น)
เทศบาลตำบลไหลหิน อำเภอกะลา จังหวัดลำปาง

ยุทธศาสตร์การพัฒนาจังหวัดลำปาง ยุทธศาสตร์ที่ ๑ การพัฒนาการท่องเที่ยวเชิงสร้างสรรค์

ยุทธศาสตร์ที่ ๓ สินค้าอัตลักษณ์อุตสาหกรรม หัตถอุตสาหกรรม ผลิตภัณฑ์ชุมชน จากฐานทุนทางสังคมและวัฒนธรรม

ยุทธศาสตร์การพัฒนาของ อปท.ในเขตจังหวัดลำปาง ยุทธศาสตร์ที่ ๑ การพัฒนาโครงสร้างพื้นฐาน

ยุทธศาสตร์การพัฒนา เทศบาลตำบลไหลหิน ยุทธศาสตร์ที่ ๑ การพัฒนาด้านโครงสร้างพื้นฐาน

แผนงาน อุตสาหกรรมและการโยธา

ลำดับ	โครงการ/กิจกรรม	วัตถุประสงค์	เป้าหมาย (ผลผลิตของโครงการ)	งบประมาณและที่ผ่านมา					ตัวชี้วัด (KPI)	สิ่งที่คาดว่าจะได้รับ	หน่วยงาน รับผิดชอบ หลัก
				๒๕๖๖	๒๕๖๗	๒๕๖๘	๒๕๖๙	๒๕๗๐			
				(บาท)	(บาท)	(บาท)	(บาท)	(บาท)			
๑	โครงการก่อสร้างผิวทางแอสฟัลติกคอนกรีต บริเวณถนนเลียบรินคองไปป่าช้าบ้านไหลหิน หมู่ที่ ๒ ตำบลไหลหิน อำเภอกะลา จังหวัดลำปาง	เพื่อการเดินทางสัญจรไปมาที่สะดวก มีความปลอดภัยในการใช้รถใช้ถนน	ก่อสร้างผิวทางแอสฟัลติกคอนกรีต บริเวณถนนเลียบรินคองไปป่าช้าบ้านไหลหิน หมู่ที่ ๒ ตำบลไหลหิน อำเภอกะลา จังหวัดลำปางก่อสร้างผิวทางแอสฟัลติกคอนกรีต ขนาดกว้าง ๔ เมตร หนา ๐.๐๕ เมตร ยาว ๗๐๐ เมตร	๕๐๐,๐๐๐					๑ แห่ง/ปี	มีถนนที่ได้มาตรฐาน	กองช่าง ทต.ไหลหิน , อบจ., กรมทางหลวง และหน่วยงานอื่น ๆ
๒	ก่อสร้างถนน คสล. เชื่อมต่อระหว่างบ้านมะกอกนาบัว ม.๔ ถึงบ้านทุ่งขามใต้ ม.๙ ตำบลใหม่พัฒนา	เพื่อการเดินทางสัญจรไปมาที่สะดวก มีความปลอดภัยในการใช้รถใช้ถนน	ก่อสร้างถนน คสล. เชื่อมต่อระหว่างบ้านมะกอกนาบัว ม.๔ ถึงบ้านทุ่งขามใต้ ม.๙ ตำบลใหม่พัฒนา		๒,๐๐๐,๐๐๐				๑ แห่ง/ปี	มีถนนที่ได้มาตรฐาน	กองช่าง ทต.ไหลหิน , อบจ., กรมทางหลวง และหน่วยงานอื่น ๆ
๓	โครงการก่อสร้างถนนแอสฟัลติกบ้านไหลหิน หมู่ที่ ๒ เชื่อม หมู่ที่ ๑ ตำบลใหม่พัฒนา ตำบลไหลหิน อำเภอกะลา จังหวัดลำปาง	เพื่อการเดินทางสัญจรไปมาที่สะดวก มีความปลอดภัยในการใช้รถใช้ถนน	ก่อสร้างถนนแอสฟัลติกคอนกรีต เชื่อมต่อระหว่างบ้านไหลหิน ตอนบน หมู่ ๒ ตำบลไหลหิน และบ้านโป่งร้อน หมู่ ๑ ตำบลบ้านใหม่ อำเภอกะลา จังหวัดลำปาง ขนาดก่อสร้างถนนแอสฟัลติก ขนาดกว้าง ๔ เมตร หนา ๐.๐๕ เมตร ยาว ๑,๘๒๐ เมตร		๕,๐๐๐,๐๐๐				๑ แห่ง/ปี	มีถนนที่ได้มาตรฐาน	กองช่าง ทต.ไหลหิน , อบจ., กรมทางหลวง และหน่วยงานอื่น ๆ

รายละเอียดโครงการพัฒนา
แผนพัฒนาท้องถิ่น (พ.ศ.๒๕๖๖- ๒๕๗๐)
สำหรับ ประสานโครงการพัฒนาจังหวัด (โครงการเกินศักยภาพองค์กรปกครองส่วนท้องถิ่น)
เทศบาลตำบลไหลหิน อำเภอกะลา จังหวัดลำปาง

ยุทธศาสตร์การพัฒนาจังหวัดลำปาง ยุทธศาสตร์ที่ ๑ การพัฒนาการท่องเที่ยวเชิงสร้างสรรค์

ยุทธศาสตร์ที่ ๓ สินค้าอัตลักษณ์อุตสาหกรรม หัตถอุตสาหกรรม ผลิตภัณฑ์ชุมชน จากฐานทุนทางสังคมและวัฒนธรรม

ยุทธศาสตร์การพัฒนาของ อปท.ในเขตจังหวัดลำปาง ยุทธศาสตร์ที่ ๑ การพัฒนาโครงสร้างพื้นฐาน

ยุทธศาสตร์การพัฒนา เทศบาลตำบลไหลหิน ยุทธศาสตร์ที่ ๑ การพัฒนาด้านโครงสร้างพื้นฐาน

แผนงาน อุตสาหกรรมและการโยธา

ลำดับ	โครงการ/กิจกรรม	วัตถุประสงค์	เป้าหมาย (ผลผลิตของโครงการ)	งบประมาณและที่ผ่านมา					ตัวชี้วัด (KPI)	สิ่งที่คาดว่าจะได้รับ	หน่วยงาน รับผิดชอบ หลัก	
				๒๕๖๖	๒๕๖๗	๒๕๖๘	๒๕๖๙	๒๕๗๐				
				(บาท)	(บาท)	(บาท)	(บาท)	(บาท)				
๔	โครงการซ่อมสร้างผิวทางถนนลูกรังด้วยหินคลุกอัดแน่น ถนนหลังเทศบาลเชื่อมบ้านกิว บ้านไหลหิน หมู่ ๒ ตำบลไหลหิน อำเภอกะลา จังหวัดลำปาง	เพื่อการเดินทางสัญจรไปมาที่สะดวก มีความปลอดภัยในการใช้รถใช้ถนน	ซ่อมสร้างผิวทางถนนลูกรังด้วยหินคลุกบดอัดแน่น ขนาดกว้าง ๕ เมตร หนา ๐.๒๐ เมตร ยาว ๑,๒๐๐ เมตร		๔๙๓,๑๐๐					๑ แห่ง/ปี	มีถนนที่ได้มาตรฐาน	กองช่าง ทต.ไหลหิน , อบจ., กรมทางหลวง และหน่วยงานอื่น ๆ
๕	ก่อสร้างถนนแอสฟัลต์ติกคอนกรีต เชื่อมต่อระหว่างบ้านไหลหิน ตอนบน หมู่ ๒ ตำบลไหลหิน และบ้านโปร่งร้อน หมู่ ๑ ตำบลบ้านใหม่	เพื่อการเดินทางสัญจรไปมาที่สะดวก มีความปลอดภัยในการใช้รถใช้ถนน	ก่อสร้างถนนแอสฟัลต์ติกคอนกรีต เชื่อมต่อระหว่างบ้านไหลหิน ตอนบน หมู่ ๒ ตำบลไหลหิน และบ้านโปร่งร้อน หมู่ ๑ ตำบลบ้านใหม่ อำเภอกะลา จังหวัดลำปาง ขนาดก่อสร้างถนนแอสฟัลติก ขนาดกว้าง ๔ เมตร หนา ๐.๐๕ เมตร ยาว ๑,๘๒๐ เมตร		๕,๐๐๐,๐๐๐					๑ แห่ง/ปี	มีถนนที่ได้มาตรฐาน	กองช่าง ทต.ไหลหิน , อบจ., กรมทางหลวง และหน่วยงานอื่น ๆ
๖	โครงการขยายผิวทางถนนคอนกรีตเสริมเหล็ก เชื่อมต่อระหว่างบ้านโป่ง หมู่ที่ ๑ ตำบลใหม่พัฒนา ถึงบ้านป่าเหียง หมู่ที่ ๓ ตำบลลำปางหลวง อำเภอกะลา จังหวัดลำปาง	เพื่อการเดินทางสัญจรไปมาที่สะดวก มีความปลอดภัยในการใช้รถใช้ถนน	ขยายผิวทางถนนคอนกรีตเสริมเหล็ก ขนาดกว้าง ๒ เมตร หนา ๐.๑๕ เมตร ยาว ๑,๕๐๐ เมตร		๑,๕๐๐,๐๐๐					๑ แห่ง/ปี	มีถนนที่ได้มาตรฐาน	กองช่าง ทต.ไหลหิน , อบจ., กรมทางหลวง และหน่วยงานอื่น ๆ

รายละเอียดโครงการพัฒนา
แผนพัฒนาท้องถิ่น (พ.ศ.๒๕๖๖- ๒๕๗๐)
สำหรับ ประสานโครงการพัฒนาจังหวัด (โครงการเกินศักยภาพองค์กรปกครองส่วนท้องถิ่น)
เทศบาลตำบลไหลหิน อำเภอกะลา จังหวัดลำปาง

ยุทธศาสตร์การพัฒนาจังหวัดลำปาง ยุทธศาสตร์ที่ ๑ การพัฒนาการท่องเที่ยวเชิงสร้างสรรค์

ยุทธศาสตร์ที่ ๓ สินค้าอัตลักษณ์อุตสาหกรรม หัตถอุตสาหกรรม ผลิตภัณฑ์ชุมชน จากฐานทุนทางสังคมและวัฒนธรรม

ยุทธศาสตร์การพัฒนาของ อปท.ในเขตจังหวัดลำปาง ยุทธศาสตร์ที่ ๑ การพัฒนาโครงสร้างพื้นฐาน

ยุทธศาสตร์การพัฒนา เทศบาลตำบลไหลหิน ยุทธศาสตร์ที่ ๑ การพัฒนาด้านโครงสร้างพื้นฐาน

แผนงาน อุตสาหกรรมและการโยธา

ลำดับ	โครงการ/กิจกรรม	วัตถุประสงค์	เป้าหมาย (ผลผลิตของโครงการ)	งบประมาณและที่ผ่านมา					ตัวชี้วัด (KPI)	สิ่งที่คาดว่าจะได้รับ	หน่วยงาน รับผิดชอบ หลัก
				๒๕๖๖	๒๕๖๗	๒๕๖๘	๒๕๖๙	๒๕๗๐			
				(บาท)	(บาท)	(บาท)	(บาท)	(บาท)			
๗	โครงการก่อสร้างถนนผิวคอนกรีตเสริมเหล็ก หรือ ผิวแอสฟัลติกคอนกรีต ทางหลวงท้องถิ่น สายบ้านมะกอก-นาบัว ถึงบ้านแม่ฮวก ลป.ถ.๑-๐๐๙ ตำบลไหลหิน อำเภอกะลา จังหวัดลำปาง	เพื่อการเดินทางสัญจรไปมาที่สะดวก มีความปลอดภัยในการใช้รถใช้ถนน	ก่อสร้างถนนผิวคอนกรีตเสริมเหล็ก หรือ ผิวแอสฟัลติกคอนกรีต ทางหลวงท้องถิ่น สายบ้านมะกอก-นาบัว ถึงบ้านแม่ฮวก ลป.ถ.๑-๐๐๙ ตำบลไหลหิน ขนาดกว้าง ๔ เมตร หนา ๐.๒๐ เมตร ยาว ๗,๔๐๐ เมตร	๒,๐๐๐,๐๐๐					๑ แห่ง/ปี	มีถนนที่ได้มาตรฐาน	กองช่าง ทต.ไหลหิน , อบจ., กรมทางหลวง และหน่วยงานอื่น ๆ
๘	ปรับปรุงถนน คสล. ทางหลวงท้องถิ่น ทางหลวงท้องถิ่น สายบ้านมะกอกนาบัว ถึงบ้านแม่ฮวก ลป.ถ. ๑-๐๐๙	เพื่อการเดินทางสัญจรไปมาที่สะดวก มีความปลอดภัยในการใช้รถใช้ถนน	ปรับปรุงถนน คสล. ทางหลวงท้องถิ่น ทางหลวงท้องถิ่น สายบ้านมะกอกนาบัว ถึงบ้านแม่ฮวก ลป.ถ. ๑-๐๐๙	๒,๐๐๐,๐๐๐					๑ แห่ง/ปี	มีถนนที่ได้มาตรฐาน	กองช่าง ทต.ไหลหิน , อบจ., กรมทางหลวง และหน่วยงานอื่น ๆ
๙	โครงการก่อสร้างถนนลูกรังบดอัดแน่น ทางหลวงท้องถิ่น สายบ้านเข้าช้อน ถึง อ่างเก็บน้ำแม่เหิน ลป.ถ.๑-๐๐๘ ตำบลไหลหิน อำเภอกะลา จังหวัดลำปาง	เพื่อการเดินทางสัญจรไปมาที่สะดวก มีความปลอดภัยในการใช้รถใช้ถนน	ก่อสร้างถนนลูกรังบดอัดแน่น ทางหลวงท้องถิ่น สายบ้านเข้าช้อน ถึง อ่างเก็บน้ำแม่เหิน ลป.ถ. ๑-๐๐๘ ตำบลไหลหิน ขนาดกว้าง ๕ เมตร หนา ๐.๒๐ เมตร ยาว ๖,๖๕๐ เมตร	๒,๐๐๐,๐๐๐					๑ แห่ง/ปี	มีถนนที่ได้มาตรฐาน	กองช่าง ทต.ไหลหิน , อบจ., กรมทางหลวง และหน่วยงานอื่น ๆ
๑๐	โครงการซ่อมสร้างผิวทางแอสฟัลติกคอนกรีต รหัสทางหลวงท้องถิ่น ลป.ถ.๔๐-๐๓๙ ถนนเลียบบแม่น้ำยาว หมู่ ๑ บ้านหนองหลาย บ้านเข้าช้อน หมู่ที่ ๑ ตำบลไหลหิน อำเภอกะลา	เพื่อการเดินทางสัญจรไปมาที่สะดวก มีความปลอดภัยในการใช้รถใช้ถนน	ซ่อมสร้างผิวทางแอสฟัลติกคอนกรีต รหัสทางหลวงท้องถิ่น ลป.ถ. ๔๐-๐๓๙ ถนนเลียบบแม่น้ำยาว หมู่ ๑ บ้านหนอง หลาย บ้านเข้าช้อน หมู่ที่ ๑ ตำบลไหลหิน อำเภอกะลา จังหวัดลำปาง	๘๗๘,๐๐๐					๑ แห่ง/ปี	มีถนนที่ได้มาตรฐาน	กองช่าง ทต.ไหลหิน , อบจ., กรมทางหลวง และหน่วยงานอื่น ๆ

รายละเอียดโครงการพัฒนา
แผนพัฒนาท้องถิ่น (พ.ศ.๒๕๖๖- ๒๕๗๐)
สำหรับ ประสานโครงการพัฒนาจังหวัด (โครงการเกินศักยภาพองค์กรปกครองส่วนท้องถิ่น)
เทศบาลตำบลไหลหิน อำเภอกะลา จังหวัดลำปาง

ยุทธศาสตร์การพัฒนาจังหวัดลำปาง ยุทธศาสตร์ที่ ๑ การพัฒนาการท่องเที่ยวเชิงสร้างสรรค์

ยุทธศาสตร์ที่ ๓ สินค้าอัตลักษณ์อุตสาหกรรม หัตถอุตสาหกรรม ผลิตภัณฑ์ชุมชน จากฐานทุนทางสังคมและวัฒนธรรม

ยุทธศาสตร์การพัฒนาของ อปท.ในเขตจังหวัดลำปาง ยุทธศาสตร์ที่ ๑ การพัฒนาโครงสร้างพื้นฐาน

ยุทธศาสตร์การพัฒนา เทศบาลตำบลไหลหิน ยุทธศาสตร์ที่ ๑ การพัฒนาด้านโครงสร้างพื้นฐาน

แผนงาน อุตสาหกรรมและการโยธา

ลำดับ	โครงการ/กิจกรรม	วัตถุประสงค์	เป้าหมาย (ผลผลิตของโครงการ)	งบประมาณและที่ผ่านมา					ตัวชี้วัด (KPI)	สิ่งที่คาดว่าจะได้รับ	หน่วยงาน รับผิดชอบ หลัก
				๒๕๖๖	๒๕๖๗	๒๕๖๘	๒๕๖๙	๒๕๗๐			
				(บาท)	(บาท)	(บาท)	(บาท)	(บาท)			
๑๑	โครงการซ่อมสร้างผิวทางแอสฟัลติกคอนกรีต รหัสทางหลวงท้องถิ่น ลป.ถ.๔๐-๐๑๖ ถนนช่วงวัดมะกอก-ลำน้ำยาว บ้านมะกอก-นาบัว หมู่ที่ ๔ ตำบลไหลหิน อำเภอกะลา จังหวัด	เพื่อการเดินทางสัญจรไปมาที่สะดวก มีความปลอดภัยในการใช้รถใช้ถนน	ซ่อมสร้างผิวทางแอสฟัลติกคอนกรีต รหัสทางหลวงท้องถิ่น ลป.ถ.๔๐-๐๑๖ ถนนช่วงวัดมะกอก-ลำน้ำยาว บ้านมะกอก-นาบัว หมู่ที่ ๔ ตำบลไหลหิน อำเภอกะลา จังหวัดลำปาง	๖๕๕,๐๐๐					๑ แห่ง/ปี	มีถนนที่ได้มาตรฐาน	กองช่าง ทต.ไหลหิน, อบจ., กรมทางหลวง และหน่วยงานอื่น ๆ
๑๒	โครงการซ่อมสร้างผิวทางลาดยางแอสฟัลติกคอนกรีต ลป.ถ.๔๐-๐๓๗ บริเวณหน้าวัดบ้านกิวถึงป่าช้าบ้านกิว หมู่ที่ ๕ ตำบลไหลหิน อำเภอกะลา จังหวัดลำปาง	เพื่อการเดินทางสัญจรไปมาที่สะดวก มีความปลอดภัยในการใช้รถใช้ถนน	ซ่อมสร้างผิวทางลาดยางแอสฟัลติกคอนกรีต หมู่ที่ ๕ ตำบลไหลหิน อำเภอกะลา จังหวัดลำปาง ขนาดกว้าง ๔ เมตร หนา ๐.๐๕ เมตร ยาว ๔๙๗ เมตร	๔๑๙,๐๐๐					๑ แห่ง/ปี	มีถนนที่ได้มาตรฐาน	กองช่าง ทต.ไหลหิน, อบจ., กรมทางหลวง และหน่วยงานอื่น ๆ
๑๓	โครงการซ่อมสร้างผิวทางแอสฟัลติกคอนกรีต เชื่อมต่อถนน ลป.ถ.๔๐-๐๓๘ ถนนเลียบบแม่บ้านยาว หมู่ ๑ - หมู่ ๖ ฝั่งทุ่งเตียม บ้านไหลหินตะวันตก หมู่ที่ ๖ ตำบลไหลหิน อำเภอกะลา จังหวัดลำปาง	เพื่อการเดินทางสัญจรไปมาที่สะดวก มีความปลอดภัยในการใช้รถใช้ถนน	ซ่อมสร้างผิวทางแอสฟัลติกคอนกรีต ลป.ถ.๔๐๐๗ เชื่อมต่อถนน ลป.ถ.๔๐-๐๓๘ ถนนเลียบบแม่บ้านยาว หมู่ ๑ - หมู่ ๖ ฝั่งทุ่งเตียม บ้านไหลหินตะวันตก หมู่ที่ ๖ ตำบลไหลหิน อำเภอกะลา จังหวัดลำปาง	๕,๐๐๐,๐๐๐					๑ แห่ง/ปี	มีถนนที่ได้มาตรฐาน	กองช่าง ทต.ไหลหิน, อบจ., กรมทางหลวง และหน่วยงานอื่น ๆ

รายละเอียดโครงการพัฒนา
แผนพัฒนาท้องถิ่น (พ.ศ.๒๕๖๖- ๒๕๗๐)
สำหรับ ประสานโครงการพัฒนาจังหวัด (โครงการเกินศักยภาพองค์กรปกครองส่วนท้องถิ่น)
เทศบาลตำบลไหลหิน อำเภอกะลา จังหวัดลำปาง

ยุทธศาสตร์การพัฒนาจังหวัดลำปาง ยุทธศาสตร์ที่ ๑ การพัฒนาการท่องเที่ยวเชิงสร้างสรรค์

ยุทธศาสตร์ที่ ๓ สินค้าอัตลักษณ์อุตสาหกรรม หัตถอุตสาหกรรม ผลิตภัณฑ์ชุมชน จากฐานทุนทางสังคมและวัฒนธรรม

ยุทธศาสตร์การพัฒนาของ อปท.ในเขตจังหวัดลำปาง ยุทธศาสตร์ที่ ๑ การพัฒนาโครงสร้างพื้นฐาน

ยุทธศาสตร์การพัฒนา เทศบาลตำบลไหลหิน ยุทธศาสตร์ที่ ๑ การพัฒนาด้านโครงสร้างพื้นฐาน

แผนงาน อุตสาหกรรมและการโยธา

ลำดับ	โครงการ/กิจกรรม	วัตถุประสงค์	เป้าหมาย (ผลผลิตของโครงการ)	งบประมาณและที่ผ่านมา					ตัวชี้วัด (KPI)	สิ่งที่คาดว่าจะได้รับ	หน่วยงาน รับผิดชอบ หลัก	
				๒๕๖๖	๒๕๖๗	๒๕๖๘	๒๕๖๙	๒๕๗๐				
				(บาท)	(บาท)	(บาท)	(บาท)	(บาท)				
๑๔	โครงการก่อสร้างถนนแอสฟัลติกถนนเลียบริมคลองชลประทานพร้อมทำรั้วกัน บ้านกิว หมู่ที่ ๕ ตำบลลำปางหลวง ตำบลไหลหิน อำเภอกะลา จังหวัดลำปาง	เพื่อการเดินทางสัญจรไปมาที่สะดวก มีความปลอดภัยในการใช้รถใช้ถนน	ก่อสร้างถนนแอสฟัลติก ถนนเลียบริมคลองชลประทานพร้อมทำรั้วกัน บ้านกิว หมู่ที่ ๕ เชื่อมตำบลลำปางหลวง ตำบลไหลหิน อำเภอกะลา จังหวัดลำปาง ขนาดกว้าง ๕ เมตร หนา ๐.๐๕ เมตร ยาว ๓,๒๘๐ เมตร		๑๐,๐๐๐,๐๐๐					๑ แห่ง/ปี	มีถนนที่ได้มาตรฐาน	กองช่าง ทต.ไหลหิน , อบจ., กรมทางหลวง และหน่วยงานอื่น ๆ
๑๕	โครงการซ่อมสร้างผิวทางถนนลูกรังบดอัดแน่น ถนนสายบ้านมะกอก-นาบัว-ทุ่งโป่ง หมู่ที่ ๔ ตำบลไหลหิน อำเภอกะลา จังหวัดลำปาง	เพื่อการเดินทางสัญจรไปมาที่สะดวก มีความปลอดภัยในการใช้รถใช้ถนน	ซ่อมสร้างผิวทางถนนลูกรังบดอัดแน่น ขนาดกว้าง ๔ เมตร หนา ๐.๒๐ เมตร ยาว ๙๒๕ เมตร		๕๐๐,๐๐๐					๑ แห่ง/ปี	มีถนนที่ได้มาตรฐาน	กองช่าง ทต.ไหลหิน , อบจ., กรมทางหลวง และหน่วยงานอื่น ๆ
๑๖	โครงการซ่อมสร้างผิวทางถนนลูกรังบดอัดแน่น ถนนสายบ้านกิว-ป่าช้าไหลหิน หมู่ที่ ๕ ตำบลไหลหิน อำเภอกะลา จังหวัดลำปาง	เพื่อการเดินทางสัญจรไปมาที่สะดวก มีความปลอดภัยในการใช้รถใช้ถนน	ซ่อมสร้างผิวทางถนนลูกรังบดอัดแน่น ขนาดกว้าง ๕ เมตร หนา ๐.๒๐ เมตร ยาว ๑,๒๐๐ เมตร	๔๙๓,๑๐๐						๑ แห่ง/ปี	มีถนนที่ได้มาตรฐาน	กองช่าง ทต.ไหลหิน , อบจ., กรมทางหลวง และหน่วยงานอื่น ๆ
๑๗	โครงการซ่อมสร้างผิวทางถนนลูกรังบดอัดแน่น ถนนเลียบริมน้ำแม่แก้ว บ้านกิว หมู่ที่ ๕ ตำบลไหลหิน อำเภอกะลา จังหวัดลำปาง	เพื่อการเดินทางสัญจรไปมาที่สะดวก มีความปลอดภัยในการใช้รถใช้ถนน	ซ่อมสร้างผิวทางถนนลูกรังบดอัดแน่น ขนาดกว้าง ๔ เมตร หนา ๐.๒๐ เมตร ยาว ๖๘๐ เมตร		๔๙๘,๑๐๐					๑ แห่ง/ปี	มีถนนที่ได้มาตรฐาน	กองช่าง ทต.ไหลหิน , อบจ., กรมทางหลวง และหน่วยงานอื่น ๆ

รายละเอียดโครงการพัฒนา
แผนพัฒนาท้องถิ่น (พ.ศ.๒๕๖๖- ๒๕๗๐)
สำหรับ ประสานโครงการพัฒนาจังหวัด (โครงการเกินศักยภาพองค์กรปกครองส่วนท้องถิ่น)
เทศบาลตำบลไหลหิน อำเภอกะลา จังหวัดลำปาง

ยุทธศาสตร์การพัฒนาจังหวัดลำปาง ยุทธศาสตร์ที่ ๑ การพัฒนาการท่องเที่ยวเชิงสร้างสรรค์

ยุทธศาสตร์ที่ ๓ สินค้าอัตลักษณ์อุตสาหกรรม หัตถอุตสาหกรรม ผลิตภัณฑ์ชุมชน จากฐานทุนทางสังคมและวัฒนธรรม

ยุทธศาสตร์การพัฒนาของ อปท.ในเขตจังหวัดลำปาง ยุทธศาสตร์ที่ ๑ การพัฒนาโครงสร้างพื้นฐาน

ยุทธศาสตร์การพัฒนา เทศบาลตำบลไหลหิน ยุทธศาสตร์ที่ ๑ การพัฒนาด้านโครงสร้างพื้นฐาน

แผนงาน อุตสาหกรรมและการโยธา

ลำดับ	โครงการ/กิจกรรม	วัตถุประสงค์	เป้าหมาย (ผลผลิตของโครงการ)	งบประมาณและที่ผ่านมา					ตัวชี้วัด (KPI)	สิ่งที่คาดว่าจะได้รับ	หน่วยงาน รับผิดชอบ หลัก	
				๒๕๖๖	๒๕๖๗	๒๕๖๘	๒๕๖๙	๒๕๗๐				
				(บาท)	(บาท)	(บาท)	(บาท)	(บาท)				
๑๘	โครงการซ่อมสร้างผิวทางถนน ลูกรังบดอัดแน่น ถนนสายบ้าน แพะ-หนองยาว บ้านเข้าซอ้น หมู่ ที่ ๑ ตำบลไหลหิน อำเภอกะ ลา จังหวัดลำปาง	เพื่อการเดินทาง สัญจรไปมาที่สะดวก มีความปลอดภัยใน การใช้รถใช้ถนน	ซ่อมสร้างผิวทางถนนลูกรังบดอัด แน่น ขนาดกว้าง ๕ เมตร หนา ๐.๒๐ เมตร ยาว ๓,๒๓๐ เมตร		๕๐๐,๐๐๐					๑ แห่ง/ปี	มีถนนที่ได้ มาตรฐาน	กองช่าง ทต.ไหลหิน , อบจ., กรมทาง หลวง และ หน่วยงานอื่น ๆ
๑๙	โครงการซ่อมสร้างผิวทางถนน ลูกรังด้วยหินคลุกบดอัดแน่น ถนนเลียบลำห้วยแม่เหิน หมู่ที่ ๓ ตำบลไหลหิน อำเภอกะลา จังหวัดลำปาง	เพื่อการเดินทาง สัญจรไปมาที่สะดวก มีความปลอดภัยใน การใช้รถใช้ถนน	ซ่อมสร้างผิวทางถนนลูกรังด้วย หินคลุกบดอัดแน่น ขนาดกว้าง ๔ เมตร หนา ๐.๒๐ เมตร ยาว ๑,๑๑๘ เมตร		๔๙๕,๗๐๐					๑ แห่ง/ปี	มีถนนที่ได้ มาตรฐาน	กองช่าง ทต.ไหลหิน , อบจ., กรมทาง หลวง และ หน่วยงานอื่น ๆ
๒๐	โครงการซ่อมสร้างผิวทางลาด ยางแอสฟัลติกคอนกรีต ถนน เลียบบ้านน้ำยาวบ้านสันติสุข หมู่ที่ ๒ ตำบลไหลหิน อำเภอกะลา จังหวัดลำปาง	เพื่อการเดินทาง สัญจรไปมาที่สะดวก มีความปลอดภัยใน การใช้รถใช้ถนน	ซ่อมสร้างผิวทางลาดยางแอสฟัลติก คอนกรีต ขนาดกว้าง ๔ เมตร หนา ๐.๐๕ เมตร ยาว ๑,๔๑๕ เมตร		๖๙๕,๐๐๐					๑ แห่ง/ปี	มีถนนที่ได้ มาตรฐาน	กองช่าง ทต.ไหลหิน , อบจ., กรมทาง หลวง และ หน่วยงานอื่น ๆ
๒๑	โครงการก่อสร้างถนนลาดยาง แอสฟัลติกคอนกรีต ถนนเลียบบ แม่น้ำยาวบ้านเข้าซอ้นเชื่อมต่ บ้านไหลหิน หมู่ที่ ๑ ตำบลไหล หิน อำเภอกะลา จังหวัดลำปาง	เพื่อการเดินทาง สัญจรไปมาที่สะดวก มีความปลอดภัยใน การใช้รถใช้ถนน	ก่อสร้างถนนลาดยางแอสฟัลติก คอนกรีต ขนาดกว้าง ๔ เมตร หนา ๐.๐๕ เมตร ยาว ๑,๔๓๐ เมตร		๘๕๑,๑๒๕					๑ แห่ง/ปี	มีถนนที่ได้ มาตรฐาน	กองช่าง ทต.ไหลหิน , อบจ., กรมทาง หลวง และ หน่วยงานอื่น ๆ

รายละเอียดโครงการพัฒนา
แผนพัฒนาท้องถิ่น (พ.ศ.๒๕๖๖- ๒๕๗๐)
สำหรับ ประสานโครงการพัฒนาจังหวัด (โครงการเกินศักยภาพองค์กรปกครองส่วนท้องถิ่น)
เทศบาลตำบลไหลหิน อำเภอกะลา จังหวัดลำปาง

ยุทธศาสตร์การพัฒนาจังหวัดลำปาง ยุทธศาสตร์ที่ ๑ การพัฒนาการท่องเที่ยวเชิงสร้างสรรค์

ยุทธศาสตร์ที่ ๓ สินค้าอัตลักษณ์อุตสาหกรรม หัตถอุตสาหกรรม ผลิตภัณฑ์ชุมชน จากฐานทุนทางสังคมและวัฒนธรรม

ยุทธศาสตร์การพัฒนาของ อปท.ในเขตจังหวัดลำปาง ยุทธศาสตร์ที่ ๑ การพัฒนาโครงสร้างพื้นฐาน

ยุทธศาสตร์การพัฒนา เทศบาลตำบลไหลหิน ยุทธศาสตร์ที่ ๑ การพัฒนาด้านโครงสร้างพื้นฐาน

แผนงาน อุตสาหกรรมและการโยธา

ลำดับ	โครงการ/กิจกรรม	วัตถุประสงค์	เป้าหมาย (ผลผลิตของโครงการ)	งบประมาณและที่ผ่านมา					ตัวชี้วัด (KPI)	สิ่งที่คาดว่าจะได้รับ	หน่วยงาน รับผิดชอบ หลัก	
				๒๕๖๖	๒๕๖๗	๒๕๖๘	๒๕๖๙	๒๕๗๐				
				(บาท)	(บาท)	(บาท)	(บาท)	(บาท)				
๒๒	โครงการซ่อมสร้างผิวทางลาดยางแอสฟัลติกคอนกรีต ลป.ถ. ๔๐-๐๑๖ ถนนภายในหมู่บ้านมะกอก-นาบัว หมู่ที่ ๔ ตำบลไหลหิน อำเภอกะลา จังหวัดลำปาง	เพื่อการเดินทางสัญจรไปมาที่สะดวก มีความปลอดภัยในการใช้รถใช้ถนน	ซ่อมสร้างผิวทางลาดยางแอสฟัลติกคอนกรีต ขนาดกว้าง ๔ เมตร หนา ๐.๐๕ เมตร ยาว ๔๐๗ เมตร		๔๑๒,๐๐๐					๑ แห่ง/ปี	มีถนนที่ได้มาตรฐาน	กองช่าง ทต.ไหลหิน , อบจ., กรมทางหลวง และหน่วยงานอื่น ๆ
๒๓	โครงการซ่อมสร้างผิวทางลาดยางแอสฟัลติกคอนกรีต ลป.ถ. ๔๐-๐๐๗ บริเวณถนนเลียบริมแม่น้ำสาย โชนงป่ายาง หมู่ที่ ๒ ตำบลไหลหิน อำเภอกะลา จังหวัดลำปาง	เพื่อการเดินทางสัญจรไปมาที่สะดวก มีความปลอดภัยในการใช้รถใช้ถนน	ซ่อมสร้างผิวทางลาดยางแอสฟัลติกคอนกรีต ขนาดกว้าง ๔ เมตร หนา ๐.๐๕ เมตร ยาว ๓,๒๐๐ เมตร	๕๐๐,๐๐๐						๑ แห่ง/ปี	มีถนนที่ได้มาตรฐาน	กองช่าง ทต.ไหลหิน , อบจ., กรมทางหลวง และหน่วยงานอื่น ๆ
๒๔	โครงการก่อสร้างถนนคอนกรีตเสริมเหล็ก บริเวณทุ่งนาบัวไปอ่างเก็บน้ำแม่เหิน บ้านเข้าซ้อน หมู่ที่ ๑ ตำบลไหลหิน อำเภอกะลา จังหวัดลำปาง	เพื่อการเดินทางสัญจรไปมาที่สะดวก มีความปลอดภัยในการใช้รถใช้ถนน	ก่อสร้างถนนคอนกรีตเสริมเหล็ก บริเวณทุ่งนาบัวไปอ่างเก็บน้ำแม่เหิน บ้านเข้าซ้อน หมู่ที่ ๑ ตำบลไหลหิน อำเภอกะลา จังหวัดลำปาง	๔๐๐,๐๐๐						๑ แห่ง/ปี	มีถนนที่ได้มาตรฐาน	กองช่าง ทต.ไหลหิน , อบจ., กรมทางหลวง และหน่วยงานอื่น ๆ
๒๕	โครงการก่อสร้างถนนคอนกรีตเสริมเหล็ก บริเวณถนนหลังวัดบ้านแม่ฮวก หมู่ที่ ๓ ตำบลไหลหิน อำเภอกะลา จังหวัดลำปาง	เพื่อการเดินทางสัญจรไปมาที่สะดวก มีความปลอดภัยในการใช้รถใช้ถนน	ก่อสร้างถนนคอนกรีตเสริมเหล็ก ขนาดกว้าง ๔ เมตร หนา ๐.๒๐ เมตร ยาว ๖๐๐ เมตร	๔๖๘,๙๔๐						๑ แห่ง/ปี	มีถนนที่ได้มาตรฐาน	กองช่าง ทต.ไหลหิน , อบจ., กรมทางหลวง และหน่วยงานอื่น ๆ

รายละเอียดโครงการพัฒนา
แผนพัฒนาท้องถิ่น (พ.ศ.๒๕๖๖- ๒๕๗๐)
สำหรับ ประสานโครงการพัฒนาจังหวัด (โครงการเกินศักยภาพองค์กรปกครองส่วนท้องถิ่น)
เทศบาลตำบลไหลหิน อำเภอกะลา จังหวัดลำปาง

ยุทธศาสตร์การพัฒนาจังหวัดลำปาง ยุทธศาสตร์ที่ ๑ การพัฒนาการท่องเที่ยวเชิงสร้างสรรค์

ยุทธศาสตร์ที่ ๓ สินค้าอัตลักษณ์อุตสาหกรรม หัตถอุตสาหกรรม ผลิตภัณฑ์ชุมชน จากฐานทุนทางสังคมและวัฒนธรรม

ยุทธศาสตร์การพัฒนาของ อปท.ในเขตจังหวัดลำปาง ยุทธศาสตร์ที่ ๑ การพัฒนาโครงสร้างพื้นฐาน

ยุทธศาสตร์การพัฒนา เทศบาลตำบลไหลหิน ยุทธศาสตร์ที่ ๑ การพัฒนาด้านโครงสร้างพื้นฐาน

แผนงาน อุตสาหกรรมและการโยธา

ลำดับ	โครงการ/กิจกรรม	วัตถุประสงค์	เป้าหมาย (ผลผลิตของโครงการ)	งบประมาณและที่ผ่านมา					ตัวชี้วัด (KPI)	สิ่งที่คาดว่าจะได้รับ	หน่วยงาน รับผิดชอบ หลัก
				๒๕๖๖	๒๕๖๗	๒๕๖๘	๒๕๖๙	๒๕๗๐			
				(บาท)	(บาท)	(บาท)	(บาท)	(บาท)			
๒๖	โครงการก่อสร้างถนนลูกรังบดอัดแน่น บริเวณถนนสายทุ่งหนองโลก บ้านแม่ฮวก หมู่ที่ ๓ ตำบลไหลหิน อำเภอกะลา จังหวัดลำปาง	เพื่อการเดินทาง สัญจรไปมาที่สะดวก มีความปลอดภัยใน การใช้รถใช้ถนน	ก่อสร้างถนนลูกรังบดอัดแน่น บริเวณถนนสายทุ่งหนองโลก บ้านแม่ฮวก หมู่ที่ ๓ ตำบลไหลหิน อำเภอกะลา จังหวัดลำปาง	๕๐๐,๐๐๐					๑ แห่ง/ปี	มีถนนที่ได้มาตรฐาน	กองช่าง ทต.ไหลหิน , อบจ., กรมทางหลวง และหน่วยงานอื่น ๆ
๒๗	โครงการก่อสร้างถนนลูกรังบดอัดแน่น บริเวณถนนสายทุ่งนาสา บ้านแม่ฮวก หมู่ที่ ๓ ตำบลไหลหิน อำเภอกะลา จังหวัดลำปาง	เพื่อการเดินทาง สัญจรไปมาที่สะดวก มีความปลอดภัยใน การใช้รถใช้ถนน	ก่อสร้างถนนลูกรังบดอัดแน่น ขนาดกว้าง ๔ เมตร หนา ๐.๒๐ เมตร ยาว ๑,๕๐๐ เมตร		๔๘๘,๕๐๐				๑ แห่ง/ปี	มีถนนที่ได้มาตรฐาน	กองช่าง ทต.ไหลหิน , อบจ., กรมทางหลวง และหน่วยงานอื่น ๆ
๒๘	โครงการก่อสร้างคอนกรีตเสริมเหล็ก บริเวณถนนเข้าสู่โรงเรียนบ้านไหลหินราษฎร์บำรุง บ้านไหลหิน หมู่ที่ ๒ ตำบลไหลหิน อำเภอกะลา จังหวัดลำปาง	เพื่อการเดินทาง สัญจรไปมาที่สะดวก มีความปลอดภัยใน การใช้รถใช้ถนน	ก่อสร้างถนนคอนกรีตเสริมเหล็ก ขนาดกว้าง ๔ เมตร หนา ๐.๒๐ เมตร ยาว ๑๓๕ เมตร	๕๐๐,๐๐๐					๑ แห่ง/ปี	มีถนนที่ได้มาตรฐาน	กองช่าง ทต.ไหลหิน , อบจ., กรมทางหลวง และหน่วยงานอื่น ๆ
๒๙	โครงการก่อสร้างถนนด้วยผิวทางแอสฟัลติกคอนกรีต ลป.ถ. ๔๐-๐๑๐ บริเวณถนนดวงจะเด็ด บ้านไหลหิน หมู่ที่ ๒ ตำบลไหลหิน อำเภอกะลา จังหวัดลำปาง	เพื่อการเดินทาง สัญจรไปมาที่สะดวก มีความปลอดภัยใน การใช้รถใช้ถนน	ก่อสร้างถนนด้วยผิวทางแอสฟัลติกคอนกรีต ขนาดกว้าง ๖ เมตร หนา ๐.๐๕ เมตร ยาว ๑,๕๒๓ เมตร	๒,๐๐๐,๐๐๐					๑ แห่ง/ปี	มีถนนที่ได้มาตรฐาน	กองช่าง ทต.ไหลหิน , อบจ., กรมทางหลวง และหน่วยงานอื่น ๆ

รายละเอียดโครงการพัฒนา
แผนพัฒนาท้องถิ่น (พ.ศ.๒๕๖๖- ๒๕๗๐)
สำหรับ ประสานโครงการพัฒนาจังหวัด (โครงการเกินศักยภาพองค์กรปกครองส่วนท้องถิ่น)
เทศบาลตำบลไหลหิน อำเภอกะลา จังหวัดลำปาง

ยุทธศาสตร์การพัฒนาจังหวัดลำปาง ยุทธศาสตร์ที่ ๑ การพัฒนาการท่องเที่ยวเชิงสร้างสรรค์

ยุทธศาสตร์ที่ ๓ สินค้าอัตลักษณ์อุตสาหกรรม หัตถอุตสาหกรรม ผลิตภัณฑ์ชุมชน จากฐานทุนทางสังคมและวัฒนธรรม

ยุทธศาสตร์การพัฒนาของ อปท.ในเขตจังหวัดลำปาง ยุทธศาสตร์ที่ ๑ การพัฒนาโครงสร้างพื้นฐาน

ยุทธศาสตร์การพัฒนา เทศบาลตำบลไหลหิน ยุทธศาสตร์ที่ ๑ การพัฒนาด้านโครงสร้างพื้นฐาน

แผนงาน อุตสาหกรรมและการโยธา

ลำดับ	โครงการ/กิจกรรม	วัตถุประสงค์	เป้าหมาย (ผลผลิตของโครงการ)	งบประมาณและที่ผ่านมา					ตัวชี้วัด (KPI)	สิ่งที่คาดว่าจะได้รับ	หน่วยงาน รับผิดชอบ หลัก
				๒๕๖๖	๒๕๖๗	๒๕๖๘	๒๕๖๙	๒๕๗๐			
				(บาท)	(บาท)	(บาท)	(บาท)	(บาท)			
๓๐	โครงการก่อสร้างสะพานคอนกรีตเสริมเหล็ก บ้านไหลหิน หมู่ที่ ๒ เชื่อมต่อบ้านมะกอก-นาบัว หมู่ที่ ๔ ตำบลไหลหิน อำเภอกะลา จังหวัดลำปาง	เพื่อการเดินทางสัญจรไปมาที่สะดวก มีความปลอดภัยในการใช้รถใช้ถนน	ก่อสร้างสะพานคอนกรีตเสริมเหล็ก บ้านไหลหิน หมู่ที่ ๒ เชื่อมต่อบ้านมะกอก-นาบัว หมู่ที่ ๔ ตำบลไหลหิน อำเภอกะลา จังหวัดลำปาง ขนาดกว้าง ๗ เมตร ยาว ๕๐ เมตร	๕,๐๐๐,๐๐๐					๑ แห่ง/ปี	มีถนนที่ได้มาตรฐาน	กองช่าง ทต.ไหลหิน , อบจ., กรมทางหลวง และหน่วยงานอื่น ๆ
๓๑	โครงการก่อสร้างสะพานคอนกรีตเสริมเหล็กข้ามแม่น้ำยาว เชื่อมระหว่างบ้านเข้าซ้อน หมู่ที่ ๑ – บ้านไหลหิน หมู่ที่ ๒ ตำบลไหลหิน อำเภอกะลา จังหวัดลำปาง	เพื่อให้ประชาชนใช้เส้นทางเดินทางสัญจรได้อย่างสะดวก	ก่อสร้างสะพานคอนกรีตเสริมเหล็กข้ามแม่น้ำยาว เชื่อมระหว่างบ้านเข้าซ้อน หมู่ที่ ๑ – บ้านไหลหิน หมู่ที่ ๒ ตำบลไหลหิน อำเภอกะลา จังหวัดลำปาง ขนาดกว้าง ๗ เมตร ยาว ๕๐ เมตร	๕,๐๐๐,๐๐๐					๑ แห่ง/ปี	มีสะพานข้ามแม่น้ำยาวที่ได้มาตรฐาน	กองช่าง ทต.ไหลหิน , อบจ., กรมทรัพยากรน้ำและหน่วยงานอื่น ๆ
๓๒	โครงการก่อสร้างถนนผิวจราจรลูกรังบดอัดแน่น บริเวณ หมู่ที่ ๑ บ้านเข้าซ้อน ตำบลไหลหิน ไป หมู่ที่ ๗ บ้านแม่ฮาม ตำบลเกาะคา อำเภอกะลา จังหวัดลำปาง	เพื่อการเดินทางสัญจรไปมาที่สะดวก มีความปลอดภัยในการใช้รถใช้ถนน	ก่อสร้างถนนผิวจราจรลูกรังบดอัดแน่น บริเวณ หมู่ที่ ๑ บ้านเข้าซ้อน ตำบลไหลหิน ไป หมู่ที่ ๗ บ้านแม่ฮาม ตำบลเกาะคา อำเภอกะลา จังหวัดลำปาง ขนาดกว้าง ๖ เมตร ยาว ๓,๒๘๐ เมตร หนา ๐.๒๐ เมตร	๒,๘๓๓,๙๐๐					๑ แห่ง/ปี	มีถนนที่ได้มาตรฐาน	กองช่าง ทต.ไหลหิน , อบจ., กรมทางหลวง และหน่วยงานอื่น ๆ

รายละเอียดโครงการพัฒนา
แผนพัฒนาท้องถิ่น (พ.ศ.๒๕๖๖- ๒๕๗๐)
สำหรับ ประสานโครงการพัฒนาจังหวัด (โครงการเกินศักยภาพองค์กรปกครองส่วนท้องถิ่น)
เทศบาลตำบลไหล่หิน อำเภอกะลา จังหวัดลำปาง

ยุทธศาสตร์การพัฒนาจังหวัดลำปาง ยุทธศาสตร์ที่ ๑ การพัฒนาการท่องเที่ยวเชิงสร้างสรรค์

ยุทธศาสตร์ที่ ๓ สินค้าอัตลักษณ์อุตสาหกรรม หัตถอุตสาหกรรม ผลิตภัณฑ์ชุมชน จากฐานทุนทางสังคมและวัฒนธรรม

ยุทธศาสตร์การพัฒนาของ อปท.ในเขตจังหวัดลำปาง ยุทธศาสตร์ที่ ๑ การพัฒนาโครงสร้างพื้นฐาน

ยุทธศาสตร์การพัฒนา เทศบาลตำบลไหล่หิน ยุทธศาสตร์ที่ ๑ การพัฒนาด้านโครงสร้างพื้นฐาน

แผนงาน อุตสาหกรรมและการโยธา

ลำดับ	โครงการ/กิจกรรม	วัตถุประสงค์	เป้าหมาย (ผลผลิตของโครงการ)	งบประมาณและที่ผ่านมา					ตัวชี้วัด (KPI)	สิ่งที่คาดว่าจะได้รับ	หน่วยงาน รับผิดชอบ หลัก
				๒๕๖๖	๒๕๖๗	๒๕๖๘	๒๕๖๙	๒๕๗๐			
				(บาท)	(บาท)	(บาท)	(บาท)	(บาท)			
๓๓	โครงการก่อสร้างถนนผิวจราจรลูกรังบดอัดแน่น บริเวณ หมู่ที่ ๑ บ้านเข้าซอ ตำบลไหล่หิน ไป หมู่ที่ ๘ บ้านทุ่งเจริญ ตำบลเกาะคา อำเภอกะลา จังหวัดลำปาง	เพื่อการเดินทางสัญจรไปมาที่สะดวก มีความปลอดภัยในการใช้รถใช้ถนน	ก่อสร้างถนนผิวจราจรลูกรังบดอัดแน่น บริเวณ หมู่ที่ ๑ บ้านเข้าซอ ตำบลไหล่หิน ไป หมู่ที่ ๘ บ้านทุ่งเจริญ ตำบลเกาะคา อำเภอกะลา จังหวัดลำปาง ขนาดกว้าง ๖ เมตร ยาว ๔,๐๕๐ เมตร หนา ๐.๒๐ เมตร	๓,๙๓๐,๐๐๐					๑ แห่ง/ปี	มีถนนที่ได้มาตรฐาน	กองช่าง ทต.ไหล่หิน , อบจ., กรมทางหลวง และหน่วยงานอื่น ๆ
๓๔	โครงการก่อสร้างถนนผิวจราจรลูกรังบดอัดแน่น บริเวณ หมู่ที่ ๓ บ้านแม่ฮวก ตำบลไหล่หิน ไป หมู่ที่ ๕ บ้านเกาะคา ตำบลเกาะคา อำเภอกะลา จังหวัดลำปาง	เพื่อการเดินทางสัญจรไปมาที่สะดวก มีความปลอดภัยในการใช้รถใช้ถนน	ก่อสร้างถนนผิวจราจรลูกรังบดอัดแน่น บริเวณ หมู่ที่ ๓ บ้านแม่ฮวก ตำบลไหล่หิน ไป หมู่ที่ ๕ บ้านเกาะคา ตำบลเกาะคา อำเภอกะลา จังหวัดลำปาง ขนาดกว้าง ๖ เมตร ยาว ๒,๒๕๐ เมตร หนา ๐.๒๐ เมตร	๑,๓๒๖,๓๐๐					๑ แห่ง/ปี	มีถนนที่ได้มาตรฐาน	กองช่าง ทต.ไหล่หิน , อบจ., กรมทางหลวง และหน่วยงานอื่น ๆ
๓๕	โครงการก่อสร้างสาธารณประโยชน์ที่เข้าร่วมกัน (เมรุ แบบเปิด) ในเขตตำบลไหล่หิน โดยทำการก่อสร้าง ณ บ้านไหล่หิน หมู่ที่ ๒ ตำบลไหล่หิน อำเภอกะลา จังหวัดลำปาง	เพื่อควบคุมมลพิษตามมาตรฐาน	ก่อสร้างสาธารณประโยชน์ที่ใช้ร่วมกัน (เมรุ แบบเปิด) ในเขตตำบลไหล่หิน โดยทำการก่อสร้าง ณ บ้านไหล่หิน หมู่ที่ ๒ ตำบลไหล่หิน	๘๕๐,๐๐๐					๑ แห่ง/ปี	มีเมรุให้ประชาชนได้ใช้งานและสามารถควบคุมมลพิษทางอากาศได้	กองช่าง ทต.ไหล่หิน , อบจ., หน่วยงานอื่น ๆ

รายละเอียดโครงการพัฒนา
แผนพัฒนาท้องถิ่น (พ.ศ.๒๕๖๖- ๒๕๗๐)
สำหรับ ประสานโครงการพัฒนาจังหวัด (โครงการเกินศักยภาพองค์กรปกครองส่วนท้องถิ่น)
เทศบาลตำบลไหลหิน อำเภอกะลา จังหวัดลำปาง

ยุทธศาสตร์การพัฒนาจังหวัดลำปาง ยุทธศาสตร์ที่ ๑ การพัฒนาการท่องเที่ยวเชิงสร้างสรรค์

ยุทธศาสตร์ที่ ๓ สินค้าอัตลักษณ์อุตสาหกรรม หัตถอุตสาหกรรม ผลิตภัณฑ์ชุมชน จากฐานทุนทางสังคมและวัฒนธรรม

ยุทธศาสตร์การพัฒนาของ อปท.ในเขตจังหวัดลำปาง ยุทธศาสตร์ที่ ๑ การพัฒนาโครงสร้างพื้นฐาน

ยุทธศาสตร์การพัฒนา เทศบาลตำบลไหลหิน ยุทธศาสตร์ที่ ๑ การพัฒนาด้านโครงสร้างพื้นฐาน

แผนงาน อุตสาหกรรมและการโยธา

ลำดับ	โครงการ/กิจกรรม	วัตถุประสงค์	เป้าหมาย (ผลผลิตของโครงการ)	งบประมาณและที่ผ่านมา					ตัวชี้วัด (KPI)	สิ่งที่คาดว่าจะได้รับ	หน่วยงาน รับผิดชอบ หลัก	
				๒๕๖๖	๒๕๖๗	๒๕๖๘	๒๕๖๙	๒๕๗๐				
				(บาท)	(บาท)	(บาท)	(บาท)	(บาท)				
๓๖	โครงการก่อสร้าง สาธารณประโยชน์ที่ใช้ร่วมกัน (เมรุ) ในเขตตำบลไหลหิน โดยทำ การก่อสร้าง ณ บ้านกิว หมู่ที่ ๕ ตำบลไหลหิน อำเภอกะลา จังหวัดลำปาง	เพื่อควบคุมมลพิษ ตามมาตรฐาน	ก่อสร้างสาธารณประโยชน์ที่ใช้ ร่วมกัน (เมรุ) ในเขตตำบลไหลหิน โดยทำการก่อสร้าง ณ บ้านกิว หมู่ที่ ๕ ตำบลไหลหิน อำเภอกะ ลา จังหวัดลำปาง	๓,๕๐๐,๐๐๐						๑ แห่ง/ปี	มีเมรุให้ ประชาชนได้ ใช้งานและ สามารถ ควบคุมมลพิษ ทางอากาศได้	กองช่าง ทต.ไหลหิน , อบจ., หน่วยงาน อื่น ๆ
๓๗	โครงการขุดลอกลำน้ำแม่ยาว บริเวณลำห้วยแม่ยาว หมู่ที่ ๑ หมู่ที่ ๒ หมู่ที่ ๔ และหมู่ที่ ๖ ตำบลไหลหิน อำเภอกะลา จังหวัดลำปาง	เพื่อพัฒนาแหล่งน้ำ ในการอุปโภคบริโภค และเพื่อใช้ในการ เกษตรของ ประชาชน	ขุดลอกแม่น้ำยาว หมู่ที่ ๑ หมู่ที่ ๒ , หมู่ที่ ๔ , หมู่ที่ ๖ ตำบลไหลหิน อำเภอกะลา จังหวัดลำปาง ขนาดกว้าง ๔๐ เมตร ลึก ๑ เมตร ยาว ๖,๗๕๐ เมตร	๙,๘๗๖,๐๐๐						๑ แห่ง/ปี	เกษตรกรได้ ใช้น้ำอย่าง ทั่วถึง และ แก้ไขปัญหา ภัยแล้งได้	กองช่าง ทต.ไหลหิน , อบจ., กรม ทรัพยากรน้ำและ หน่วยงานอื่น ๆ
๓๘	โครงการขุดลอกลำห้วยแม่คิ้ว บริเวณลำห้วยแม่คิ้ว หมู่ที่ ๑ ตำบลไหลหิน อำเภอกะลา จังหวัดลำปาง	เพื่อพัฒนาแหล่งน้ำ ในการอุปโภคบริโภค และเพื่อใช้ในการ เกษตรของ ประชาชน	ขุดลอกลำห้วยแม่คิ้ว บริเวณลำ ห้วยแม่คิ้ว หมู่ที่ ๑ ตำบลไหลหิน อำเภอกะลา จังหวัดลำปาง ขนาดกว้าง ๓ เมตร ลึก ๑ เมตร ยาว ๓,๔๗๐ เมตร	๓๘๐,๐๐๐						๑ แห่ง/ปี	เกษตรกรได้ ใช้น้ำอย่าง ทั่วถึง และ แก้ไขปัญหา ภัยแล้งได้	กองช่าง ทต.ไหลหิน , อบจ., กรม ทรัพยากรน้ำและ หน่วยงานอื่น ๆ
๓๙	โครงการปรับปรุงภูมิทัศน์หลังวัด ไหลหินหลวง หมู่ที่ ๒ ตำบลไหล หิน อำเภอกะลา จังหวัดลำปาง	เพื่อพัฒนาแหล่ง ท่องเที่ยวและ ส่งเสริมการท่องเที่ยว ในพื้นที่ตำบล	ปรับปรุงภูมิทัศน์หลังวัดไหลหิน หลวง หมู่ที่ ๒ ตำบลไหลหิน อำเภอกะลา จังหวัดลำปาง	๑๐,๐๐๐,๐๐๐						๑ แห่ง/ปี	มีแหล่ง ท่องเที่ยวและ สร้างรายได้ ให้แก่ประชาชน	กองช่าง ทต.ไหลหิน , อบจ., กรม ทรัพยากรน้ำและ หน่วยงานอื่น ๆ

รายละเอียดโครงการพัฒนา
แผนพัฒนาท้องถิ่น (พ.ศ.๒๕๖๖- ๒๕๗๐)
สำหรับ ประสานโครงการพัฒนาจังหวัด (โครงการเกินศักยภาพองค์กรปกครองส่วนท้องถิ่น)
เทศบาลตำบลไหลหิน อำเภอกะลา จังหวัดลำปาง

ยุทธศาสตร์การพัฒนาจังหวัดลำปาง ยุทธศาสตร์ที่ ๑ การพัฒนาการท่องเที่ยวเชิงสร้างสรรค์

ยุทธศาสตร์ที่ ๓ สินค้าอัตลักษณ์อุตสาหกรรม หัตถอุตสาหกรรม ผลิตภัณฑ์ชุมชน จากฐานทุนทางสังคมและวัฒนธรรม

ยุทธศาสตร์การพัฒนาของ อปท.ในเขตจังหวัดลำปาง ยุทธศาสตร์ที่ ๑ การพัฒนาโครงสร้างพื้นฐาน

ยุทธศาสตร์การพัฒนา เทศบาลตำบลไหลหิน ยุทธศาสตร์ที่ ๑ การพัฒนาด้านโครงสร้างพื้นฐาน

แผนงาน อุตสาหกรรมและการโยธา

ลำดับ	โครงการ/กิจกรรม	วัตถุประสงค์	เป้าหมาย (ผลผลิตของโครงการ)	งบประมาณและที่ผ่านมา					ตัวชี้วัด (KPI)	สิ่งที่คาดว่าจะได้รับ	หน่วยงาน รับผิดชอบ หลัก
				๒๕๖๖	๒๕๖๗	๒๕๖๘	๒๕๖๙	๒๕๗๐			
				(บาท)	(บาท)	(บาท)	(บาท)	(บาท)			
๔๐	โครงการขุดลอกอ่างประจำหมู่บ้าน บ้านแม่ฮวก หมู่ที่ ๓ ตำบลไหลหิน อำเภอกะลา จังหวัดลำปาง	ประชาชนมีน้ำเพื่อการเกษตร	ขุดลอกอ่างประจำหมู่บ้าน บ้านแม่ฮวก หมู่ที่ ๓ ยาวเฉลี่ย ๕๐ เมตร กว้างเฉลี่ย ๔๐ เมตร ลึกโดยเฉลี่ย ๑.๐๐ เมตร	๗๓๐,๐๐๐					๑ แห่ง/ปี	ประชาชนมีน้ำเพื่อการเกษตร	กองช่าง ทต.ไหลหิน , อบจ., กรมทรัพยากรน้ำและหน่วยงานอื่น ๆ
๔๑	โครงการก่อสร้างเขื่อนป้องกันตลิ่งแม่น้ำยาว บ้านไหลหิน หมู่ที่ ๒ ถนนสายเลียบบแม่น้ำยาวฝั่งทุ่งเตียม ตำบลไหลหิน อำเภอกะลา จังหวัดลำปาง	เพื่อป้องกันการพังทลาย และพัฒนาแหล่งน้ำเพื่ออุปโภคและบริโภค	ก่อสร้างเขื่อนป้องกันตลิ่งแม่น้ำยาว บ้านไหลหิน หมู่ที่ ๒ ถนนสายเลียบบแม่น้ำยาวฝั่งทุ่งเตียม ตำบลไหลหิน อำเภอกะลา จังหวัดลำปาง ยาว ๒๕๐ เมตร กว้าง ๕.๕๐ เมตร สูง ๔.๕๐ เมตร	๒,๕๖๗,๐๐๐					๑ แห่ง/ปี	ประชาชนมีน้ำเพื่อการเกษตร	กองช่าง ทต.ไหลหิน , อบจ., กรมทรัพยากรน้ำและหน่วยงานอื่น ๆ
๔๒	โครงการขุดลอกลำห้วยแม่เหิน บริเวณลำห้วยแม่เหิน หมู่ที่ ๓ ตำบลไหลหิน อำเภอกะลา จังหวัดลำปาง	เพื่อพัฒนาแหล่งน้ำในการอุปโภคบริโภค และเพื่อใช้ในการเกษตรของประชาชน	ขุดลอกลำห้วยแม่เหิน บริเวณลำห้วยแม่เหิน หมู่ที่ ๓ ตำบลไหลหิน อำเภอกะลา จังหวัดลำปาง ขนาดกว้าง ๔ เมตร ลึก ๑ เมตร ยาว ๗,๐๐๐ เมตร	๑,๐๒๔,๐๐๐					๑ แห่ง/ปี	เกษตรกรได้ใช้น้ำอย่างทั่วถึง และแก้ไขปัญหาภัยแล้งได้	กองช่าง ทต.ไหลหิน , อบจ., กรมทรัพยากรน้ำและหน่วยงานอื่น ๆ
๔๓	โครงการขุดลอกลำห้วยแม่ฮวก บริเวณลำห้วยแม่ฮวก หมู่ที่ ๓ และ หมู่ที่ ๔ ตำบลไหลหิน อำเภอกะลา จังหวัดลำปาง	เพื่อพัฒนาแหล่งน้ำในการอุปโภคบริโภค และเพื่อใช้ในการเกษตรของประชาชน	ขุดลอกลำห้วยแม่ฮวก บริเวณลำห้วยแม่ฮวก หมู่ที่ ๓ และ หมู่ที่ ๔ ตำบลไหลหิน อำเภอกะลา จังหวัดลำปาง ขนาดกว้าง ๔ เมตร ลึก ๑ เมตร ยาว ๑๑,๕๕๐	๑,๖๙๐,๐๐๐					๑ แห่ง/ปี	เกษตรกรได้ใช้น้ำอย่างทั่วถึง และแก้ไขปัญหาภัยแล้งได้	กองช่าง ทต.ไหลหิน , อบจ., กรมทรัพยากรน้ำและหน่วยงานอื่น ๆ

รายละเอียดโครงการพัฒนา
แผนพัฒนาท้องถิ่น (พ.ศ.๒๕๖๖- ๒๕๗๐)
สำหรับ ประสานโครงการพัฒนาจังหวัด (โครงการเกินศักยภาพองค์กรปกครองส่วนท้องถิ่น)
เทศบาลตำบลไหลหิน อำเภอกะลา จังหวัดลำปาง

ยุทธศาสตร์การพัฒนาจังหวัดลำปาง ยุทธศาสตร์ที่ ๑ การพัฒนาการท่องเที่ยวเชิงสร้างสรรค์

ยุทธศาสตร์ที่ ๓ สินค้าอัตลักษณ์อุตสาหกรรม หัตถอุตสาหกรรม ผลิตภัณฑ์ชุมชน จากฐานทุนทางสังคมและวัฒนธรรม

ยุทธศาสตร์การพัฒนาของ อปท.ในเขตจังหวัดลำปาง ยุทธศาสตร์ที่ ๑ การพัฒนาโครงสร้างพื้นฐาน

ยุทธศาสตร์การพัฒนา เทศบาลตำบลไหลหิน ยุทธศาสตร์ที่ ๑ การพัฒนาด้านโครงสร้างพื้นฐาน

แผนงาน อุตสาหกรรมและการโยธา

ลำดับ	โครงการ/กิจกรรม	วัตถุประสงค์	เป้าหมาย (ผลผลิตของโครงการ)	งบประมาณและที่ผ่านมา					ตัวชี้วัด (KPI)	สิ่งที่คาดว่าจะได้รับ	หน่วยงาน รับผิดชอบ หลัก
				๒๕๖๖	๒๕๖๗	๒๕๖๘	๒๕๖๙	๒๕๗๐			
				(บาท)	(บาท)	(บาท)	(บาท)	(บาท)			
๔๔	โครงการก่อสร้างเขื่อนป้องกันตลิ่งแม่น้ำยาว บ้านไหลหิน ตะวันตก หมู่ที่ ๖ ถนนสายเลียบริมแม่น้ำยาวฝั่งห้วย ตำบลไหลหิน อำเภอกะลา จังหวัดลำปาง	เพื่อป้องกันการพังทลาย และพัฒนาแหล่งน้ำเพื่ออุปโภคและบริโภค	ก่อสร้างเขื่อนป้องกันตลิ่งแม่น้ำยาว บ้านไหลหินตะวันตก หมู่ที่ ๖ ถนนสายเลียบริมแม่น้ำยาวฝั่งห้วย ตำบลไหลหิน อำเภอกะลา จังหวัดลำปาง ขนาดยาว ๒๕๐ เมตร กว้าง ๕.๕๐ เมตร สูง ๔.๕๐ เมตร	๒,๕๖๗,๐๐๐					๑ แห่ง/ปี	ประชาชนมีน้ำเพื่อการเกษตร	กองช่าง ทต.ไหลหิน , อบจ., กรมทรัพยากรน้ำและหน่วยงานอื่น ๆ
๔๕	โครงการซ่อมสร้างผิวทางถนนลูกรังด้วยหินคลุกบดอัดแน่น ลป.ถ.๔๐-๐๓๒ ถนนบ้านแพะ-หนองยาว หมู่ที่ ๑	เพื่อการเดินทางสัญจรไปมาที่สะดวก มีความปลอดภัยในการใช้รถใช้ถนน	โครงการซ่อมสร้างผิวทางถนนลูกรังด้วยหินคลุกบดอัดแน่น ลป.ถ.๔๐-๐๓๒ ถนนบ้านแพะ-หนองยาว หมู่ที่ ๑ ตำบลไหลหิน กว้างไม่น้อยกว่า ๔.๐๐ เมตร ยาว ๕,๐๑๐.๐๐ เมตร หนา ๐.๒๐ เมตร หรือมีพื้นที่ไม่น้อยกว่า ๒๐,๐๔๐.๐๐ ตารางเมตร	๓,๙๓๐,๐๐๐					๑ แห่ง/ปี	มีถนนที่ได้มาตรฐาน	กองช่าง ทต.ไหลหิน , อบจ., กรมทรัพยากรน้ำและหน่วยงานอื่น ๆ
๔๖	โครงการก่อสร้างถนนคอนกรีตเสริมเหล็ก ถนนสายหนองยาง บ้านเข้าซ้อน(แพะ) หมู่ที่ ๑ ถึงบ้านแม่ฮาม หมู่ที่ ๗ ตำบลเกาะคา อำเภอกะลา จังหวัดลำปาง	เพื่อการเดินทางสัญจรไปมาที่สะดวก มีความปลอดภัยในการใช้รถใช้ถนน	ก่อสร้างถนนคอนกรีตเสริมเหล็ก ขนาดกว้าง ๔ เมตร หนา ๐.๒๐ เมตร ยาว ๒,๕๕๐ เมตร		๒,๐๐๐,๐๐๐				๑ แห่ง/ปี	มีถนนที่ได้มาตรฐาน	กองช่าง ทต.ไหลหิน , อบจ., กรมทางหลวง และหน่วยงานอื่น ๆ

รายละเอียดโครงการพัฒนา
แผนพัฒนาท้องถิ่น (พ.ศ.๒๕๖๖- ๒๕๗๐)
สำหรับ ประสานโครงการพัฒนาจังหวัด (โครงการเกินศักยภาพองค์กรปกครองส่วนท้องถิ่น)
เทศบาลตำบลไหลหิน อำเภอกะลา จังหวัดลำปาง

ยุทธศาสตร์การพัฒนาจังหวัดลำปาง ยุทธศาสตร์ที่ ๑ การพัฒนาการท่องเที่ยวเชิงสร้างสรรค์

ยุทธศาสตร์ที่ ๓ สินค้าอัตลักษณ์อุตสาหกรรม หัตถอุตสาหกรรม ผลิตภัณฑ์ชุมชน จากฐานทุนทางสังคมและวัฒนธรรม

ยุทธศาสตร์การพัฒนาของ อปท.ในเขตจังหวัดลำปาง ยุทธศาสตร์ที่ ๑ การพัฒนาโครงสร้างพื้นฐาน

ยุทธศาสตร์การพัฒนา เทศบาลตำบลไหลหิน ยุทธศาสตร์ที่ ๑ การพัฒนาด้านโครงสร้างพื้นฐาน

แผนงาน อุตสาหกรรมและการโยธา

ลำดับ	โครงการ/กิจกรรม	วัตถุประสงค์	เป้าหมาย (ผลผลิตของโครงการ)	งบประมาณและที่ผ่านมา					ตัวชี้วัด (KPI)	สิ่งที่คาดว่าจะได้รับ	หน่วยงาน รับผิดชอบ หลัก
				๒๕๖๖	๒๕๖๗	๒๕๖๘	๒๕๖๙	๒๕๗๐			
				(บาท)	(บาท)	(บาท)	(บาท)	(บาท)			
๔๗	โครงการซ่อมสร้างผิวทางแอสฟัลติกคอนกรีต ทางหลวงท้องถิ่น ลป.ถ.๔๐-๐๑๐ ถนนดวงจะเค็ด เชื่อมต่อ ทางหลวงท้องถิ่น ลป.ถ.๔๐-๐๐๘ ถนนรุ่งเจริญ หมู่ที่ ๒ ตำบลไหลหิน อำเภอกะลา จังหวัดลำปาง	เพื่อการเดินทางสัญจรไปมาที่สะดวก มีความปลอดภัยในการใช้รถใช้ถนน	ก่อสร้างถนนด้วยผิวทางแอสฟัลติกคอนกรีต ขนาดกว้าง ๖ เมตร หนา ๐.๑๕ เมตร ยาว ๒,๐๑๙ เมตร	๔,๗๕๑,๐๐๐					๑ แห่ง/ปี	มีถนนที่ได้มาตรฐาน	กองช่าง ทต.ไหลหิน, อบจ., กรมทางหลวง และหน่วยงานอื่น ๆ
๔๘	โครงการก่อสร้างถนนคอนกรีตเสริมเหล็ก บริเวณถนนหมู่ที่ ๔ บ้านมะกอก - หมู่ที่ ๙ บ้านทุ่งขาม หมู่ที่ ๔ บ้านมะกอก-นาบัว ตำบลไหลหิน อำเภอกะลา จังหวัดลำปาง	เพื่อการเดินทางสัญจรไปมาที่สะดวก มีความปลอดภัยในการใช้รถใช้ถนน	ก่อสร้างถนนคอนกรีตเสริมเหล็ก ขนาดกว้าง ๔ เมตร ยาว ๖๐๐ เมตร หนา ๐.๑๕ เมตร	๑,๒๗๘,๐๐๐					๑ แห่ง/ปี	มีถนนที่ได้มาตรฐาน	กองช่าง ทต.ไหลหิน, อบจ., กรมทางหลวง และหน่วยงานอื่น ๆ
๔๙	โครงการก่อสร้างถนนหินคลุก บดอัด บริเวณถนนสายบ้านแม่ฮวก ถึง บ้านแม่ฮาม ตำบลไหลหิน อำเภอกะลา จังหวัดลำปาง	เพื่อการเดินทางสัญจรไปมาที่สะดวก มีความปลอดภัยในการใช้รถใช้ถนน	ก่อสร้างถนนหินคลุก บดอัด ขนาดกว้าง ๔ เมตร ยาว ๖๐๐ เมตร หนา ๐.๒๐ เมตร	๔๖๘,๙๔๐					๑ แห่ง/ปี	มีถนนที่ได้มาตรฐาน	กองช่าง ทต.ไหลหิน, อบจ., กรมทางหลวง และหน่วยงานอื่น ๆ

รายละเอียดโครงการพัฒนา
แผนพัฒนาท้องถิ่น (พ.ศ.๒๕๖๖- ๒๕๗๐)
สำหรับ ประสานโครงการพัฒนาจังหวัด (โครงการเกินศักยภาพองค์กรปกครองส่วนท้องถิ่น)
เทศบาลตำบลไหลหิน อำเภอกะลา จังหวัดลำปาง

ยุทธศาสตร์การพัฒนาจังหวัดลำปาง ยุทธศาสตร์ที่ ๑ การพัฒนาการท่องเที่ยวเชิงสร้างสรรค์

ยุทธศาสตร์ที่ ๓ สินค้าอัตลักษณ์อุตสาหกรรม หัตถอุตสาหกรรม ผลิตภัณฑ์ชุมชน จากฐานทุนทางสังคมและวัฒนธรรม

ยุทธศาสตร์การพัฒนาของ อปท.ในเขตจังหวัดลำปาง ยุทธศาสตร์ที่ ๑ การพัฒนาโครงสร้างพื้นฐาน

ยุทธศาสตร์การพัฒนา เทศบาลตำบลไหลหิน ยุทธศาสตร์ที่ ๑ การพัฒนาด้านโครงสร้างพื้นฐาน

แผนงาน อุตสาหกรรมและการโยธา

ลำดับ	โครงการ/กิจกรรม	วัตถุประสงค์	เป้าหมาย (ผลผลิตของโครงการ)	งบประมาณและที่ผ่านมา					ตัวชี้วัด (KPI)	สิ่งที่คาดว่าจะได้รับ	หน่วยงาน รับผิดชอบ หลัก
				๒๕๖๖	๒๕๖๗	๒๕๖๘	๒๕๖๙	๒๕๗๐			
				(บาท)	(บาท)	(บาท)	(บาท)	(บาท)			
๕๐	โครงการก่อสร้างถนนคอนกรีตเสริมเหล็ก ถนนสาย ลป.ถ. ๔๐-๐๑๙ บริเวณถนนเลียบริมลำเหมืองทุ่งแพะหนองห้า หมู่ที่ ๒	เพื่อการเดินทางสัญจรไปมาที่สะดวก มีความปลอดภัยในการใช้รถใช้ถนน	ดำเนินโครงการก่อสร้างถนนคอนกรีตเสริมเหล็ก ถนนสาย ลป.ถ.๔๐-๐๑๙ บริเวณถนนเลียบริมลำเหมืองทุ่งแพะหนองห้า หมู่ที่ ๒ ขนาดกว้าง ๔.๐๐ เมตร ยาว ๑๒๐.๐๐ เมตร หนา ๐.๑๕ เมตร หรือมีพื้นที่ไม่น้อยกว่า ๔๘๐ ตารางเมตร	๒๖๑,๐๐๐					๑ แห่ง/ปี	มีถนนที่ได้มาตรฐาน	กองช่าง ทต.ไหลหิน, อบจ., กรมทางหลวง และหน่วยงานอื่น ๆ

รายละเอียดโครงการพัฒนา
แผนพัฒนาท้องถิ่น (พ.ศ.๒๕๖๖- ๒๕๗๐)
สำหรับ ประสานโครงการพัฒนาจังหวัด (โครงการเกินศักยภาพองค์กรปกครองส่วนท้องถิ่น)
เทศบาลตำบลไหลหิน อำเภอกะลา จังหวัดลำปาง

ยุทธศาสตร์การพัฒนาจังหวัดลำปาง ยุทธศาสตร์ที่ ๑ การพัฒนาการท่องเที่ยวเชิงสร้างสรรค์

ยุทธศาสตร์ที่ ๓ สินค้าอัตลักษณ์อุตสาหกรรม หัตถอุตสาหกรรม ผลิตภัณฑ์ชุมชน จากฐานทุนทางสังคมและวัฒนธรรม

ยุทธศาสตร์การพัฒนาของ อปท.ในเขตจังหวัดลำปาง ยุทธศาสตร์ที่ ๑ การพัฒนาโครงสร้างพื้นฐาน

ยุทธศาสตร์การพัฒนา เทศบาลตำบลไหลหิน ยุทธศาสตร์ที่ ๑ การพัฒนาด้านโครงสร้างพื้นฐาน

แผนงาน อุตสาหกรรมและการโยธา

ลำดับ	โครงการ/กิจกรรม	วัตถุประสงค์	เป้าหมาย (ผลผลิตของโครงการ)	งบประมาณและที่ผ่านมา					ตัวชี้วัด (KPI)	สิ่งที่คาดว่าจะได้รับ	หน่วยงาน รับผิดชอบ หลัก
				๒๕๖๖	๒๕๖๗	๒๕๖๘	๒๕๖๙	๒๕๗๐			
				(บาท)	(บาท)	(บาท)	(บาท)	(บาท)			
๕๑	โครงการก่อสร้างสะพานข้ามแม่น้ำยาว หมู่ที่ ๒ ตำบลไหลหิน อำเภอกะลา จังหวัดลำปาง	เพื่อให้ประชาชนใช้เส้นทางเดินทางสัญจรได้อย่างสะดวก	ก่อสร้างสะพานข้ามแม่น้ำยาว หมู่ที่ ๒ ตำบลไหลหิน อำเภอกะลา จังหวัดลำปาง ขนาดกว้าง ๗ เมตร ยาว ๕๐ เมตร	๑,๐๐๐,๐๐๐					๑ แห่ง/ปี	มีสะพานข้ามแม่น้ำยาวที่ได้มาตรฐาน	กองช่าง ทต.ไหลหิน , อบจ., กรมทรัพยากรน้ำและหน่วยงานอื่น ๆ
๕๒	โครงการก่อสร้างสะพานข้ามแม่น้ำยาว หมู่ที่ ๔ ตำบลไหลหิน อำเภอกะลา จังหวัดลำปาง	เพื่อให้ประชาชนใช้เส้นทางเดินทางสัญจรได้อย่างสะดวก	ก่อสร้างสะพานข้ามแม่น้ำยาว หมู่ที่ ๒ ตำบลไหลหิน อำเภอกะลา จังหวัดลำปาง ขนาดกว้าง ๗ เมตร ยาว ๕๐ เมตร	๑,๐๐๐,๐๐๐					๑ แห่ง/ปี	มีสะพานข้ามแม่น้ำยาวที่ได้มาตรฐาน	กองช่าง ทต.ไหลหิน , อบจ., กรมทรัพยากรน้ำและหน่วยงานอื่น ๆ
๕๓	โครงการก่อสร้างเมรุแบบเปิดพร้อมลานเอนกประสงค์อาคารห้องน้ำ หมู่ที่ ๑ ตำบลไหลหิน อำเภอกะลา จังหวัดลำปาง	เพื่ออำนวยความสะดวกให้แก่ประชาชน	ก่อสร้างเมรุแบบเปิดพร้อมลานเอนกประสงค์และอาคารห้องน้ำ หมู่ที่ ๑ ตำบลไหลหิน อำเภอกะลา จังหวัดลำปาง	๒,๕๐๐,๐๐๐					๑ แห่ง/ปี	มีเมรุให้ประชาชนได้ใช้งานและสามารถ	กองช่าง ทต.ไหลหิน , อบจ., หน่วยงานอื่น ๆ
๕๔	โครงการก่อสร้างเมรุแบบเปิดพร้อมลานเอนกประสงค์อาคารห้องน้ำ หมู่ที่ ๓ ตำบลไหลหิน อำเภอกะลา จังหวัดลำปาง	เพื่ออำนวยความสะดวกให้แก่ประชาชน	ก่อสร้างเมรุแบบเปิดพร้อมลานเอนกประสงค์และอาคารห้องน้ำ หมู่ที่ ๓ ตำบลไหลหิน อำเภอกะลา จังหวัดลำปาง	๒,๕๐๐,๐๐๐					๑ แห่ง/ปี	มีเมรุให้ประชาชนได้ใช้งานและสามารถ	กองช่าง ทต.ไหลหิน , อบจ., หน่วยงานอื่น ๆ
๕๕	โครงการก่อสร้างเมรุแบบเปิดพร้อมลานเอนกประสงค์อาคารห้องน้ำ หมู่ที่ ๔ ตำบลไหลหิน อำเภอกะลา จังหวัดลำปาง	เพื่ออำนวยความสะดวกให้แก่ประชาชน	ก่อสร้างเมรุแบบเปิดพร้อมลานเอนกประสงค์และอาคารห้องน้ำ หมู่ที่ ๔ ตำบลไหลหิน อำเภอกะลา จังหวัดลำปาง	๒,๕๐๐,๐๐๐					๑ แห่ง/ปี	มีเมรุให้ประชาชนได้ใช้งานและสามารถ	กองช่าง ทต.ไหลหิน , อบจ., หน่วยงานอื่น ๆ

รายละเอียดโครงการพัฒนา
แผนพัฒนาท้องถิ่น (พ.ศ.๒๕๖๖- ๒๕๗๐)
สำหรับ ประสานโครงการพัฒนาจังหวัด (โครงการเกินศักยภาพองค์กรปกครองส่วนท้องถิ่น)
เทศบาลตำบลไหลหิน อำเภอกะลา จังหวัดลำปาง

ยุทธศาสตร์การพัฒนาจังหวัดลำปาง ยุทธศาสตร์ที่ ๑ การพัฒนาการท่องเที่ยวเชิงสร้างสรรค์

ยุทธศาสตร์ที่ ๓ สินค้าอัตลักษณ์อุตสาหกรรม หัตถอุตสาหกรรม ผลิตภัณฑ์ชุมชน จากฐานทุนทางสังคมและวัฒนธรรม

ยุทธศาสตร์การพัฒนาของ อปท.ในเขตจังหวัดลำปาง ยุทธศาสตร์ที่ ๑ การพัฒนาโครงสร้างพื้นฐาน

ยุทธศาสตร์การพัฒนา เทศบาลตำบลไหลหิน ยุทธศาสตร์ที่ ๑ การพัฒนาด้านโครงสร้างพื้นฐาน

แผนงาน อุตสาหกรรมและการโยธา

ลำดับ	โครงการ/กิจกรรม	วัตถุประสงค์	เป้าหมาย (ผลผลิตของโครงการ)	งบประมาณและที่ผ่านมา					ตัวชี้วัด (KPI)	สิ่งที่คาดว่าจะได้รับ	หน่วยงาน รับผิดชอบ หลัก
				๒๕๖๖	๒๕๖๗	๒๕๖๘	๒๕๖๙	๒๕๗๐			
				(บาท)	(บาท)	(บาท)	(บาท)	(บาท)			
๕๖	โครงการก่อสร้างสถานีสูบน้ำ พลังงานแสงอาทิตย์ บ้านกิ้ว หมู่ ๕ ตำบลไหลหิน อำเภอกะลา จังหวัดลำปาง	เพื่อพัฒนาแหล่งน้ำ การอุปโภคบริโภค และเพื่อใช้ในการ การเกษตรของ ประชาชน	ก่อสร้างสถานีสูบน้ำพลังงาน แสงอาทิตย์ บ้านกิ้ว หมู่ ๕ พร้อมติดตั้งระบบ จากห้วยแก้ว ไป อ่างเก็บน้ำห้วยย้าหล้า	๑,๐๐๐,๐๐๐					๑ แห่ง/ปี	เกษตรกรได้ ใช้น้ำอย่าง ทั่วถึง และ แก้ไขปัญหา ภัยแล้งได้	กองช่าง ทต.ไหลหิน , อบจ., กรม ทรัพยากรน้ำและ หน่วยงานอื่น ๆ
๕๗	โครงการก่อสร้างสถานีสูบน้ำ พลังงานแสงอาทิตย์ บ้านแม่ฮวก หมู่ ๓ ตำบลไหลหิน อำเภอกะ ลา จังหวัดลำปาง	เพื่อพัฒนาแหล่งน้ำ เพื่อใช้ในการเกษตร ของประชาชน	ก่อสร้างสถานีสูบน้ำพลังงาน แสงอาทิตย์บ้านแม่ฮวก หมู่ ๓ พร้อมติดตั้งระบบ จากแม่น้ำยาว ไป แม่น้ำเหิน	๑,๐๐๐,๐๐๐					๑ แห่ง/ปี	เกษตรกรได้ ใช้น้ำอย่าง ทั่วถึง และ แก้ไขปัญหา ภัยแล้งได้	กองช่าง ทต.ไหลหิน , อบจ., กรม ทรัพยากรน้ำและ หน่วยงานอื่น ๆ
๕๘	โครงการก่อสร้างสถานีสูบน้ำ พลังงานแสงอาทิตย์ บ้าน มะกอก-นาบัว หมู่ ๔ ตำบลไหล หิน อำเภอกะลา จังหวัดลำปาง	เพื่อพัฒนาแหล่งน้ำ เพื่อใช้ในการเกษตร ของประชาชน	ก่อสร้างสถานีสูบน้ำพลังงาน แสงอาทิตย์ บ้านมะกอก-นาบัว หมู่ ๔ พร้อมติดตั้งระบบ จาก แม่น้ำยาว ไปอ่างเก็บน้ำแม่ฮวก	๑,๐๐๐,๐๐๐					๑ แห่ง/ปี	เกษตรกรได้ ใช้น้ำอย่าง ทั่วถึง และ แก้ไขปัญหา ภัยแล้งได้	กองช่าง ทต.ไหลหิน , อบจ., กรม ทรัพยากรน้ำและ หน่วยงานอื่น ๆ
๕๙	โครงการก่อสร้างเขื่อนป้องกันตลิ่ง พัง บริเวณแม่น้ำยาว	ป้องกันการ พังทลายของตลิ่ง และป้องกันการตื่น เงินของแหล่งน้ำ	ก่อสร้างอาคารป้องกันตลิ่งแม่น้ำ ยาว ม.๑, ม.๒, ม.๔, ม.๖	๔,๐๐๐,๐๐๐					๑ แห่ง/ปี	ประชาชนมีน้ำ ใช้เพื่อ การเกษตร อย่างเพียงพอ	กองช่าง ทต.ไหลหิน , อบจ., กรม ทรัพยากรน้ำและ หน่วยงานอื่น ๆ
๖๐	โครงการวางท่อส่งน้ำคอนกรีต เสริมเหล็ก พร้อมบ่อพัก บริเวณ ลำเหมืองทุ่งหัวขัว หมู่ที่ ๓ และ หมู่ที่ ๔ ตำบลไหลหิน อำเภอกะ ลา จังหวัดลำปาง	เพื่อพัฒนาแหล่งน้ำ เพื่อใช้ในการเกษตร ของประชาชน	วางท่อส่งน้ำคอนกรีตเสริมเหล็ก พร้อมบ่อพัก ระยะทางยาว ๑,๘๕๐ เมตร	๘๐๐,๐๐๐					๑ แห่ง/ปี	เกษตรกรได้ ใช้น้ำอย่าง ทั่วถึง และ แก้ไขปัญหา ภัยแล้งได้	กองช่าง ทต.ไหลหิน , อบจ., กรม ทรัพยากรน้ำและ หน่วยงานอื่น ๆ

รายละเอียดโครงการพัฒนา
แผนพัฒนาท้องถิ่น (พ.ศ.๒๕๖๖- ๒๕๗๐)
สำหรับ ประสานโครงการพัฒนาจังหวัด (โครงการเกินศักยภาพองค์กรปกครองส่วนท้องถิ่น)
เทศบาลตำบลไหลหิน อำเภอกะลา จังหวัดลำปาง

ยุทธศาสตร์การพัฒนาจังหวัดลำปาง ยุทธศาสตร์ที่ ๑ การพัฒนาการท่องเที่ยวเชิงสร้างสรรค์

ยุทธศาสตร์ที่ ๓ สินค้าอัตลักษณ์อุตสาหกรรม หัตถอุตสาหกรรม ผลิตภัณฑ์ชุมชน จากฐานทุนทางสังคมและวัฒนธรรม

ยุทธศาสตร์การพัฒนาของ อปท.ในเขตจังหวัดลำปาง ยุทธศาสตร์ที่ ๑ การพัฒนาโครงสร้างพื้นฐาน

ยุทธศาสตร์การพัฒนา เทศบาลตำบลไหลหิน ยุทธศาสตร์ที่ ๑ การพัฒนาด้านโครงสร้างพื้นฐาน

แผนงาน อุตสาหกรรมและการโยธา

ลำดับ	โครงการ/กิจกรรม	วัตถุประสงค์	เป้าหมาย (ผลผลิตของโครงการ)	งบประมาณและที่ผ่านมา					ตัวชี้วัด (KPI)	สิ่งที่คาดว่าจะได้รับ	หน่วยงาน รับผิดชอบ หลัก
				๒๕๖๖	๒๕๖๗	๒๕๖๘	๒๕๖๙	๒๕๗๐			
				(บาท)	(บาท)	(บาท)	(บาท)	(บาท)			
๖๑	โครงการวางท่อส่งน้ำคอนกรีตเสริมเหล็ก พร้อมบ่อพัก บริเวณลำเหมืองทุ่งซี้ลี่ หมู่ที่ ๓ ตำบลไหลหิน อำเภอกะลา จังหวัดลำปาง	เพื่อพัฒนาแหล่งน้ำเพื่อใช้ในการเกษตรของประชาชน	วางท่อส่งน้ำคอนกรีตเสริมเหล็ก ขนาด Ø ๐.๖๐ เมตร ชั้น ๓ ยาว ๑๔๐ เมตร พร้อมบ่อพัก ๑๘ จุด ระยะทางรวม ๑๕๘ เมตร	๔๙๗,๐๐๐					๑ แห่ง/ปี	เกษตรกรได้ใช้น้ำอย่างทั่วถึง และแก้ไขปัญหาภัยแล้งได้	กองช่าง ทต.ไหลหิน , อบจ., กรมทรัพยากรน้ำและหน่วยงานอื่น ๆ
๖๒	วางท่อส่งน้ำ คสล. พร้อมบ่อพัก ลำเหมืองทุ่งแพะ หนองห้า ตำบลไหลหิน	เพื่อพัฒนาแหล่งน้ำเพื่อใช้ในการเกษตรของประชาชน	วางท่อส่งน้ำ คสล. พร้อมบ่อพัก ลำเหมืองทุ่งแพะ หนองห้า ตำบลไหลหิน	๘๐๐,๐๐๐					๑ แห่ง/ปี	ประชาชนมีน้ำใช้เพื่อการเกษตรอย่างเพียงพอ	กองช่าง ทต.ไหลหิน , อบจ., กรมทรัพยากรน้ำและหน่วยงานอื่น ๆ
๖๓	วางท่อส่งน้ำ คสล. พร้อมบ่อพัก ลำเหมืองทุ่งเข้าซ้อน หมู่ที่ ๑ ตำบลไหลหิน	เพื่อพัฒนาแหล่งน้ำในการอุปโภคบริโภคและเพื่อใช้ในการเกษตรของประชาชน	วางท่อส่งน้ำ คสล. พร้อมบ่อพัก ลำเหมืองทุ่งเข้าซ้อน หมู่ที่ ๑ ตำบลไหลหิน	๘๐๐,๐๐๐					๑ แห่ง/ปี	เกษตรกรได้ใช้น้ำอย่างทั่วถึง และแก้ไขปัญหาภัยแล้งได้	กองช่าง ทต.ไหลหิน , อบจ., กรมทรัพยากรน้ำและหน่วยงานอื่น ๆ
๖๔	วางท่อส่งน้ำ คสล. พร้อมบ่อพัก ลำเหมืองทุ่งนาน้อย ตำบลไหลหิน	เพื่อพัฒนาแหล่งน้ำในการอุปโภคบริโภคและเพื่อใช้ในการเกษตรของประชาชน	วางท่อส่งน้ำ คสล. พร้อมบ่อพัก ลำเหมืองทุ่งนาน้อย ตำบลไหลหิน	๘๐๐,๐๐๐					๑ แห่ง/ปี	เกษตรกรได้ใช้น้ำอย่างทั่วถึง และแก้ไขปัญหาภัยแล้งได้	กองช่าง ทต.ไหลหิน , อบจ., กรมทรัพยากรน้ำและหน่วยงานอื่น ๆ
๖๕	ขุดลอกลำห้วยแม่แก้ว หมู่ ๕ ตำบลไหลหิน	เพื่อพัฒนาแหล่งน้ำในการเกษตรของประชาชน	ขุดลอกลำห้วยแม่แก้ว หมู่ ๕ ตำบลไหลหิน ขนาดกว้าง ๔ เมตร ลึก ๑ เมตร ยาว ๑,๒๐๐ เมตร	๑,๐๐๐,๐๐๐					๑ แห่ง/ปี	เกษตรกรได้ใช้น้ำอย่างทั่วถึง และแก้ไขปัญหา	กองช่าง ทต.ไหลหิน , อบจ., กรมทรัพยากรน้ำและหน่วยงานอื่น ๆ

รายละเอียดโครงการพัฒนา
แผนพัฒนาท้องถิ่น (พ.ศ.๒๕๖๖- ๒๕๗๐)
สำหรับ ประสานโครงการพัฒนาจังหวัด (โครงการเกินศักยภาพองค์กรปกครองส่วนท้องถิ่น)
เทศบาลตำบลไหลหิน อำเภอกะลา จังหวัดลำปาง

ยุทธศาสตร์การพัฒนาจังหวัดลำปาง ยุทธศาสตร์ที่ ๑ การพัฒนาการท่องเที่ยวเชิงสร้างสรรค์

ยุทธศาสตร์ที่ ๓ สินค้าอัตลักษณ์อุตสาหกรรม หัตถอุตสาหกรรม ผลิตภัณฑ์ชุมชน จากฐานทุนทางสังคมและวัฒนธรรม

ยุทธศาสตร์การพัฒนาของ อปท.ในเขตจังหวัดลำปาง ยุทธศาสตร์ที่ ๑ การพัฒนาโครงสร้างพื้นฐาน

ยุทธศาสตร์การพัฒนา เทศบาลตำบลไหลหิน ยุทธศาสตร์ที่ ๑ การพัฒนาด้านโครงสร้างพื้นฐาน

แผนงาน อุตสาหกรรมและการโยธา

ลำดับ	โครงการ/กิจกรรม	วัตถุประสงค์	เป้าหมาย (ผลผลิตของโครงการ)	งบประมาณและที่ผ่านมา					ตัวชี้วัด (KPI)	สิ่งที่คาดว่าจะได้รับ	หน่วยงาน รับผิดชอบ หลัก
				๒๕๖๖	๒๕๖๗	๒๕๖๘	๒๕๖๙	๒๕๗๐			
				(บาท)	(บาท)	(บาท)	(บาท)	(บาท)			
๖๖	โครงการขุดลอกลำห้วยร้องปูด ตำบลไหลหิน อำเภอกะลา จังหวัดลำปาง	เพื่อพัฒนาแหล่งน้ำ ในการอุปโภคบริโภค และเพื่อใช้ในการเกษตรของ ประชาชน	ขุดลอกลำห้วยร้องปูด หมู่ ๖ ตำบลไหลหิน อำเภอกะลา จังหวัดลำปาง ขนาดกว้าง ๓ เมตร ลึก ๑ เมตร ยาว ๑,๐๐๐ เมตร	๙๐๐,๐๐๐					๑ แห่ง/ปี	เกษตรกรได้ ใช้น้ำอย่าง ทั่วถึง และ แก้ไขปัญหา ภัยแล้งได้	กองช่าง ทต.ไหลหิน , อบจ., กรม ทรัพยากรน้ำและ หน่วยงานอื่น ๆ
๖๗	โครงการก่อสร้างคลองส่งน้ำตัว U ลำเหมืองเข้าซ้อน ตำบลไหลหิน เชื่อมต่อตำบลลำปางหลวง ตำบล เกาะคาแม่ยาว อำเภอกะลา จังหวัดลำปาง	เพื่อพัฒนาแหล่งน้ำ ในการอุปโภคบริโภค และเพื่อใช้ในการเกษตรของ ประชาชน	ก่อสร้างคลองส่งน้ำตัว U ลำ เหมืองเข้าซ้อน ตำบลไหลหิน เชื่อมต่อตำบลลำปางหลวง ตำบล เกาะคาแม่ยาว อำเภอกะลา จังหวัดลำปาง		๕,๐๐๐,๐๐๐				๑ แห่ง/ปี	เกษตรกรได้ ใช้น้ำอย่าง ทั่วถึง และ แก้ไขปัญหา ภัยแล้งได้	กองช่าง ทต.ไหลหิน , อบจ., กรม ทรัพยากรน้ำและ หน่วยงานอื่น ๆ
๖๘	โครงการก่อสร้างคลองส่งน้ำตัว U ลำเหมืองทุ่งเตียม ตำบลไหลหิน เชื่อมต่อตำบลใหม่พัฒนา อำเภอกะลา จังหวัดลำปาง	เพื่อพัฒนาแหล่งน้ำ ในการอุปโภคบริโภค และเพื่อใช้ในการเกษตรของ ประชาชน	ก่อสร้างคลองส่งน้ำตัว U ขนาดลำ เหมืองกว้าง ๓.๕ เมตร ลึก ๑.๕ เมตร ยาว ๒,๑๐๐ เมตร		๕,๐๐๐,๐๐๐				๑ แห่ง/ปี	เกษตรกรได้ ใช้น้ำอย่าง ทั่วถึง และ แก้ไขปัญหา ภัยแล้งได้	กองช่าง ทต.ไหลหิน , อบจ., กรม ทรัพยากรน้ำและ หน่วยงานอื่น ๆ
๖๙	โครงการเทาดำเหมืองตัว U ฝายเตาปูน – บ้านหนองหลาย หมู่ที่ ๑ ตำบลไหลหิน อำเภอกะลา จังหวัดลำปาง	เพื่อพัฒนาแหล่งน้ำ ในการการเกษตร ของประชาชน	เทาดำเหมืองตัว U ขนาดลำ เหมืองกว้าง ๓.๕ เมตร ลึก ๑.๕ เมตร ยาว ๑,๙๔๐ เมตร		๑,๐๐๐,๐๐๐				๑ แห่ง/ปี	เกษตรกรได้ ใช้น้ำอย่าง ทั่วถึง และ แก้ไขปัญหา ภัยแล้งได้	กองช่าง ทต.ไหลหิน , อบจ., กรม ทรัพยากรน้ำและ หน่วยงานอื่น ๆ

รายละเอียดโครงการพัฒนา
แผนพัฒนาท้องถิ่น (พ.ศ.๒๕๖๖- ๒๕๗๐)
สำหรับ ประสานโครงการพัฒนาจังหวัด (โครงการเกินศักยภาพองค์กรปกครองส่วนท้องถิ่น)
เทศบาลตำบลไหลหิน อำเภอกะลา จังหวัดลำปาง

ยุทธศาสตร์การพัฒนาจังหวัดลำปาง ยุทธศาสตร์ที่ ๑ การพัฒนาการท่องเที่ยวเชิงสร้างสรรค์

ยุทธศาสตร์ที่ ๓ สินค้าอัตลักษณ์อุตสาหกรรม หัตถอุตสาหกรรม ผลิตภัณฑ์ชุมชน จากฐานทุนทางสังคมและวัฒนธรรม

ยุทธศาสตร์การพัฒนาของ อปท.ในเขตจังหวัดลำปาง ยุทธศาสตร์ที่ ๑ การพัฒนาโครงสร้างพื้นฐาน

ยุทธศาสตร์การพัฒนา เทศบาลตำบลไหลหิน ยุทธศาสตร์ที่ ๑ การพัฒนาด้านโครงสร้างพื้นฐาน

แผนงาน อุตสาหกรรมและการโยธา

ลำดับ	โครงการ/กิจกรรม	วัตถุประสงค์	เป้าหมาย (ผลผลิตของโครงการ)	งบประมาณและที่ผ่านมา					ตัวชี้วัด (KPI)	สิ่งที่คาดว่าจะได้รับ	หน่วยงาน รับผิดชอบ หลัก
				๒๕๖๖	๒๕๖๗	๒๕๖๘	๒๕๖๙	๒๕๗๐			
				(บาท)	(บาท)	(บาท)	(บาท)	(บาท)			
๗๐	โครงการปรับปรุงศูนย์ส่งเสริมและพัฒนาอาชีพเทศบาลตำบลไหลหิน	เพื่อเป็นส่งเสริมการประกอบอาชีพให้แก่ประชาชน	ปรับปรุงอาคารศูนย์ส่งเสริมและพัฒนาอาชีพ (อาคารนวดแผนโบราณ) พร้อมทั้งปรับปรุงภูมิทัศน์บ้านไหลหิน หมู่ที่ ๒ ตำบลไหลหิน อำเภอกะลา จังหวัดลำปาง	๕๐๐,๐๐๐					๑ แห่ง/ปี	มีศูนย์ส่งเสริมอาชีพ	กองช่าง,พช. ทต.ไหลหิน,กรมส่งเสริมฯ
๗๑	โครงการก่อสร้างเขื่อนป้องกันตลิ่งแม่น้ำยาว หมู่ที่ ๑	เพื่อพัฒนาแหล่งน้ำในการอุปโภคบริโภคและเพื่อใช้ในการเกษตรของประชาชน	การก่อสร้างเขื่อนป้องกันตลิ่งแม่น้ำยาว หมู่ที่ ๑ ความยาว ๕๐ เมตร	๑,๐๐๐,๐๐๐					๑ แห่ง/ปี	เกษตรกรได้ใช้น้ำอย่างทั่วถึง และแก้ไขปัญหาภัยแล้งได้	กองช่าง ทต.ไหลหิน , อบจ., กรมทรัพยากรน้ำและหน่วยงานอื่น ๆ
๗๒	โครงการก่อสร้างเขื่อนป้องกันตลิ่งแม่น้ำยาว หมู่ที่ ๒	เพื่อพัฒนาแหล่งน้ำในการเกษตรของประชาชน	การก่อสร้างเขื่อนป้องกันตลิ่งแม่น้ำยาว หมู่ที่ ๒ ความยาว ๕๐ เมตร	๑,๐๐๐,๐๐๐					๑ แห่ง/ปี	เกษตรกรได้ใช้น้ำอย่างทั่วถึง และแก้ไขปัญหาภัยแล้งได้	กองช่าง ทต.ไหลหิน , อบจ., กรมทรัพยากรน้ำและหน่วยงานอื่น ๆ
๗๓	โครงการก่อสร้างเขื่อนป้องกันตลิ่งแม่น้ำยาว หมู่ที่ ๔	เพื่อพัฒนาแหล่งน้ำในการเกษตรของประชาชน	ก่อสร้างเขื่อนป้องกันตลิ่งแม่น้ำยาว หมู่ที่ ๔ ความยาว ๕๐ เมตร	๑,๐๐๐,๐๐๐					๑ แห่ง/ปี	เกษตรกรได้ใช้น้ำอย่างทั่วถึง และแก้ไขปัญหาภัยแล้งได้	กองช่าง ทต.ไหลหิน , อบจ., กรมทรัพยากรน้ำและหน่วยงานอื่น ๆ
๗๔	โครงการก่อสร้างเขื่อนป้องกันตลิ่งแม่น้ำยาว หมู่ที่ ๖	เพื่อพัฒนาแหล่งน้ำในการอุปโภคบริโภคและเพื่อใช้ในการเกษตรของประชาชน	การก่อสร้างเขื่อนป้องกันตลิ่งแม่น้ำยาว หมู่ที่ ๖ ความยาว ๕๐ เมตร	๑,๐๐๐,๐๐๐					๑ แห่ง/ปี	เกษตรกรได้ใช้น้ำอย่างทั่วถึง และแก้ไขปัญหาภัยแล้งได้	กองช่าง ทต.ไหลหิน , อบจ., กรมทรัพยากรน้ำและหน่วยงานอื่น ๆ

รายละเอียดโครงการพัฒนา
แผนพัฒนาท้องถิ่น (พ.ศ.๒๕๖๖- ๒๕๗๐)
สำหรับ ประสานโครงการพัฒนาจังหวัด (โครงการเกินศักยภาพองค์กรปกครองส่วนท้องถิ่น)
เทศบาลตำบลไหลหิน อำเภอกะลา จังหวัดลำปาง

ยุทธศาสตร์การพัฒนาจังหวัดลำปาง ยุทธศาสตร์ที่ ๑ การพัฒนาการท่องเที่ยวเชิงสร้างสรรค์

ยุทธศาสตร์ที่ ๓ สินค้าอัตลักษณ์อุตสาหกรรม หัตถอุตสาหกรรม ผลิตภัณฑ์ชุมชน จากฐานทุนทางสังคมและวัฒนธรรม

ยุทธศาสตร์การพัฒนาของ อปท.ในเขตจังหวัดลำปาง ยุทธศาสตร์ที่ ๑ การพัฒนาโครงสร้างพื้นฐาน

ยุทธศาสตร์การพัฒนา เทศบาลตำบลไหลหิน ยุทธศาสตร์ที่ ๑ การพัฒนาด้านโครงสร้างพื้นฐาน

แผนงาน อุตสาหกรรมและการโยธา

ลำดับ	โครงการ/กิจกรรม	วัตถุประสงค์	เป้าหมาย (ผลผลิตของโครงการ)	งบประมาณและที่ผ่านมา					ตัวชี้วัด (KPI)	สิ่งที่คาดว่าจะได้รับ	หน่วยงาน รับผิดชอบ หลัก
				๒๕๖๖	๒๕๖๗	๒๕๖๘	๒๕๖๙	๒๕๗๐			
				(บาท)	(บาท)	(บาท)	(บาท)	(บาท)			
๗๕	โครงการขยายเขตและปรับปรุงระบบน้ำประปาหมู่บ้าน หมู่ ๑	ประชาชนมีน้ำเพื่ออุปโภคและบริโภค	ขยายเขตและปรับปรุงระบบน้ำประปาหมู่บ้าน หมู่ ๑ ความยาว ๕,๐๐๐ เมตร	๘๐,๐๐๐					๑ แห่ง/ปี	ประชาชนมีน้ำอุปโภคและบริโภคที่ได้มาตรฐาน	กองช่าง ทต.ไหลหิน, อบจ., กรมทรัพยากรน้ำและหน่วยงานอื่น ๆ
๗๖	โครงการขยายเขตและปรับปรุงระบบน้ำประปาหมู่บ้าน หมู่ ๒	ประชาชนมีน้ำเพื่ออุปโภคและบริโภค	ขยายเขตและปรับปรุงระบบน้ำประปาหมู่บ้าน หมู่ ๒ ความยาว ๕,๐๐๐ เมตร	๘๐,๐๐๐					๑ แห่ง/ปี	ประชาชนมีน้ำอุปโภคและบริโภคที่ได้มาตรฐาน	กองช่าง ทต.ไหลหิน, อบจ., กรมทรัพยากรน้ำและหน่วยงานอื่น ๆ
๗๗	โครงการขยายเขตและปรับปรุงระบบน้ำประปาหมู่บ้าน หมู่ ๓	ประชาชนมีน้ำเพื่ออุปโภคและบริโภค	ขยายเขตและปรับปรุงระบบน้ำประปาหมู่บ้าน หมู่ ๓ ความยาว ๕,๐๐๐ เมตร	๘๐,๐๐๐					๑ แห่ง/ปี	ประชาชนมีน้ำอุปโภคและบริโภคที่ได้มาตรฐาน	กองช่าง ทต.ไหลหิน, อบจ., กรมทรัพยากรน้ำและหน่วยงานอื่น ๆ
๗๘	โครงการขยายเขตและปรับปรุงระบบน้ำประปาหมู่บ้าน หมู่ ๔	ประชาชนมีน้ำเพื่ออุปโภคและบริโภค	ขยายเขตและปรับปรุงระบบน้ำประปาหมู่บ้าน หมู่ ๔ ความยาว ๕,๐๐๐ เมตร	๘๐,๐๐๐					๑ แห่ง/ปี	ประชาชนมีน้ำอุปโภคและบริโภคที่ได้มาตรฐาน	กองช่าง ทต.ไหลหิน, อบจ., กรมทรัพยากรน้ำและหน่วยงานอื่น ๆ
๗๙	โครงการขยายเขตและปรับปรุงระบบน้ำประปาหมู่บ้าน หมู่ ๕	ประชาชนมีน้ำเพื่ออุปโภคและบริโภค	ขยายเขตและปรับปรุงระบบน้ำประปาหมู่บ้าน หมู่ ๕ ความยาว ๕,๐๐๐ เมตร	๘๐,๐๐๐					๑ แห่ง/ปี	ประชาชนมีน้ำอุปโภคและบริโภคที่ได้มาตรฐาน	กองช่าง ทต.ไหลหิน, อบจ., กรมทรัพยากรน้ำและหน่วยงานอื่น ๆ
๘๐	โครงการขยายเขตและปรับปรุงระบบน้ำประปาหมู่บ้าน หมู่ ๖	ประชาชนมีน้ำเพื่ออุปโภคและบริโภค	ขยายเขตและปรับปรุงระบบน้ำประปาหมู่บ้าน หมู่ ๖ ความยาว ๕,๐๐๐ เมตร	๘๐,๐๐๐					๑ แห่ง/ปี	ประชาชนมีน้ำอุปโภคและบริโภคที่	กองช่าง ทต.ไหลหิน, อบจ., กรมทรัพยากรน้ำและ

รายละเอียดโครงการพัฒนา
แผนพัฒนาท้องถิ่น (พ.ศ.๒๕๖๖- ๒๕๗๐)
สำหรับ ประสานโครงการพัฒนาจังหวัด (โครงการเกินศักยภาพองค์กรปกครองส่วนท้องถิ่น)
เทศบาลตำบลไหลหิน อำเภอลำปาง จังหวัดลำปาง

ยุทธศาสตร์การพัฒนาจังหวัดลำปาง ยุทธศาสตร์ที่ ๑ การพัฒนาการท่องเที่ยวเชิงสร้างสรรค์

ยุทธศาสตร์ที่ ๓ สินค้าอัตลักษณ์อุตสาหกรรม หัตถอุตสาหกรรม ผลิตภัณฑ์ชุมชน จากฐานทุนทางสังคมและวัฒนธรรม

ยุทธศาสตร์การพัฒนาของ อปท.ในเขตจังหวัดลำปาง ยุทธศาสตร์ที่ ๑ การพัฒนาโครงสร้างพื้นฐาน

ยุทธศาสตร์การพัฒนา เทศบาลตำบลไหลหิน ยุทธศาสตร์ที่ ๑ การพัฒนาด้านโครงสร้างพื้นฐาน

แผนงาน อุตสาหกรรมและการโยธา

ลำดับ	โครงการ/กิจกรรม	วัตถุประสงค์	เป้าหมาย (ผลผลิตของโครงการ)	งบประมาณและที่ผ่านมา					ตัวชี้วัด (KPI)	สิ่งที่คาดว่าจะได้รับ	หน่วยงาน รับผิดชอบ หลัก
				๒๕๖๖	๒๕๖๗	๒๕๖๘	๒๕๖๙	๒๕๗๐			
				(บาท)	(บาท)	(บาท)	(บาท)	(บาท)			
๘๑	โครงการก่อสร้างระบบส่งน้ำเพื่อ การเกษตรลำเหมืองเข้าซ้อน	เพื่อพัฒนาแหล่งน้ำ ในการเกษตรของ ประชาชน	ก่อสร้างระบบส่งน้ำเพื่อ การเกษตรลำเหมืองเข้าซ้อน ระยะทาง ๑,๕๐๐ เมตร			๑,๕๐๐,๐๐๐			๑ แห่ง/ปี	เกษตรกรได้ ใช้น้ำอย่าง ทั่วถึง	กองช่าง ทต.ไหล หิน
๘๒	โครงการเจาะน้ำบาดาลบ้าน มะกอก-นาบัว หมู่ที่ ๔	เพื่อพัฒนาแหล่งน้ำ ในการอุปโภคบริโภค และเพื่อใช้ในการ การเกษตรของ ประชาชน	โครงการเจาะน้ำบาดาลบ้าน มะกอก-นาบัว หมู่ที่ ๔ บริเวณ ประปาหมู่บ้านเดิม บ้านมะกอก- นาบัว หมู่ที่ ๔ ตำบลไหลหินชุด เจาะน้ำบาดาลเพื่อใช้กับประปา หมู่บ้าน ลึกไม่น้อยกว่า ๑๕๐ เมตร ท่อ PVC ขนาดเส้นผ่าศูนย์กลาง ๖ นิ้ว กำลังการผลิตไม่น้อยกว่า ๕ - ๑๐ ลูกบาศก์เมตร/ชั่วโมง	๓๙๕,๙๐๐					๑ แห่ง/ปี	เกษตรกรได้ ใช้น้ำอย่าง ทั่วถึง และ แก้ไขปัญหา ภัยแล้งได้	กองช่าง ทต.ไหลหิน , อบจ., กรม ทรัพยากรน้ำและ หน่วยงานอื่น ๆ
๘๓	โครงการเจาะน้ำบาดาลบ้านแม่ ฮวก หมู่ที่ ๓	เพื่อพัฒนาแหล่งน้ำ ในการอุปโภคบริโภค และเพื่อใช้ในการ การเกษตรของ ประชาชน	โครงการเจาะน้ำบาดาลบ้านแม่ ฮวก หมู่ที่ ๓ บริเวณป่าช้าเดิม บ้านแม่ฮวก หมู่ที่ ๓ ตำบลไหลหิน ชุดเจาะน้ำ บาดาลเพื่อการเกษตร ลึกไม่น้อย กว่า ๑๕๐ เมตร ท่อ PVC ขนา เส้นผ่าศูนย์กลาง ๖ นิ้ว กำลังการผลิตไม่น้อยกว่า ๕ - ๑๐ ลูกบาศก์เมตร/ชั่วโมง	๓๙๕,๙๐๐					๑ แห่ง/ปี	เกษตรกรได้ ใช้น้ำอย่าง ทั่วถึง และ แก้ไขปัญหา ภัยแล้งได้	กองช่าง ทต.ไหลหิน , อบจ., กรม ทรัพยากรน้ำและ หน่วยงานอื่น ๆ

รายละเอียดโครงการพัฒนา
แผนพัฒนาท้องถิ่น (พ.ศ.๒๕๖๖- ๒๕๗๐)
สำหรับ ประสานโครงการพัฒนาจังหวัด (โครงการเกินศักยภาพองค์กรปกครองส่วนท้องถิ่น)
เทศบาลตำบลไหลหิน อำเภอกะลา จังหวัดลำปาง

ยุทธศาสตร์การพัฒนาจังหวัดลำปาง ยุทธศาสตร์ที่ ๑ การพัฒนาการท่องเที่ยวเชิงสร้างสรรค์
 ยุทธศาสตร์ที่ ๓ สินค้าอัตลักษณ์อุตสาหกรรม หัตถอุตสาหกรรม ผลิตภัณฑ์ชุมชน จากฐานทุนทางสังคมและวัฒนธรรม
 ยุทธศาสตร์การพัฒนาของ อปท.ในเขตจังหวัดลำปาง ยุทธศาสตร์ที่ ๑ การพัฒนาโครงสร้างพื้นฐาน
 ยุทธศาสตร์การพัฒนา เทศบาลตำบลไหลหิน ยุทธศาสตร์ที่ ๑ การพัฒนาด้านโครงสร้างพื้นฐาน
 แผนงาน อุตสาหกรรมและการโยธา

ลำดับ	โครงการ/กิจกรรม	วัตถุประสงค์	เป้าหมาย (ผลผลิตของโครงการ)	งบประมาณและที่ผ่านมา					ตัวชี้วัด (KPI)	สิ่งที่คาดว่าจะได้รับ	หน่วยงาน รับผิดชอบ หลัก
				๒๕๖๖	๒๕๖๗	๒๕๖๘	๒๕๖๙	๒๕๗๐			
				(บาท)	(บาท)	(บาท)	(บาท)	(บาท)			
๘๔	โครงการก่อสร้างเขื่อนป้องกันตลิ่งบ้านไหลหินตะวันตก หมู่ที่ ๖	เพื่อพัฒนาแหล่งน้ำในการอุปโภคบริโภค และเพื่อใช้ในการเกษตรของประชาชน	โครงการก่อสร้างเขื่อนป้องกันตลิ่งบ้านไหลหินตะวันตก หมู่ที่ ๖ ตำบลไหลหิน ขนาดความยาว ๓๘.๐๐ เมตร กว้าง ๕.๕๐ เมตร สูง ๔.๕๐ เมตร	๔๖๒,๐๐๐					๑ แห่ง/ปี	เกษตรกรได้ใช้น้ำอย่างทั่วถึง และแก้ไขปัญหาภัยแล้งได้	กองช่าง ทต.ไหลหิน , อบจ., กรมทรัพยากรน้ำและหน่วยงานอื่น ๆ
๘๕	โครงการก่อสร้างลำเหมืองรูปตัวยู (ค.ส.ล.) เพื่อการเกษตรบริเวณลำเหมืองทุ่งน่าน้อย หมู่ที่ ๑	เพื่อพัฒนาแหล่งน้ำในการอุปโภคบริโภค และเพื่อใช้ในการเกษตรของประชาชน	โครงการก่อสร้างลำเหมืองรูปตัวยู (ค.ส.ล.) เพื่อการเกษตรบริเวณลำเหมืองทุ่งน่าน้อย หมู่ที่ ๑ ตำบลไหลหิน ขนาดในกว้างไม่น้อยกว่า ๐.๘๐ เมตร ยาวไม่น้อยกว่า ๓๘๐.๐๐ เมตร สูง ๐.๘๐ เมตร หนา ๐.๑๕ เมตร หรือมีพื้นที่ไม่น้อยกว่า ๔๑๘.๐๐ ตารางเมตร	๑,๑๑๓,๐๐๐					๑ แห่ง/ปี	เกษตรกรได้ใช้น้ำอย่างทั่วถึง และแก้ไขปัญหาภัยแล้งได้	กองช่าง ทต.ไหลหิน , อบจ., กรมทรัพยากรน้ำและหน่วยงานอื่น ๆ

รายละเอียดโครงการพัฒนา
แผนพัฒนาท้องถิ่น (พ.ศ.๒๕๖๖- ๒๕๗๐)
สำหรับ ประสานโครงการพัฒนาจังหวัด (โครงการเกินศักยภาพองค์กรปกครองส่วนท้องถิ่น)
เทศบาลตำบลไหลหิน อำเภอกะลา จังหวัดลำปาง

ยุทธศาสตร์การพัฒนาจังหวัดลำปาง ยุทธศาสตร์ที่ ๑ การพัฒนาการท่องเที่ยวเชิงสร้างสรรค์

ยุทธศาสตร์ที่ ๓ สินค้าอัตลักษณ์อุตสาหกรรม หัตถอุตสาหกรรม ผลิตภัณฑ์ชุมชน จากฐานทุนทางสังคมและวัฒนธรรม

ยุทธศาสตร์การพัฒนาของ อปท.ในเขตจังหวัดลำปาง ยุทธศาสตร์ที่ ๑ การพัฒนาโครงสร้างพื้นฐาน

ยุทธศาสตร์การพัฒนา เทศบาลตำบลไหลหิน ยุทธศาสตร์ที่ ๑ การพัฒนาด้านโครงสร้างพื้นฐาน

แผนงาน อุตสาหกรรมและการโยธา

ลำดับ	โครงการ/กิจกรรม	วัตถุประสงค์	เป้าหมาย (ผลผลิตของโครงการ)	งบประมาณและที่ผ่านมา					ตัวชี้วัด (KPI)	ผลที่คาดว่าจะได้รับ	หน่วยงาน รับผิดชอบ หลัก
				๒๕๖๖	๒๕๖๗	๒๕๖๘	๒๕๖๙	๒๕๗๐			
				(บาท)	(บาท)	(บาท)	(บาท)	(บาท)			
๘๖	โครงการซ่อมสร้างผิวทางถนนดิน ด้วยลูกรังบดอัดแน่น ลป.ถ. ๔๐-๐๓๒ ถนนบ้านแพะ-หนอง ยาว หมู่ที่ ๑	เพื่อการเดินทาง สัญจรไปมาที่สะดวก มีความปลอดภัยใน การใช้รถใช้ถนน	โครงการซ่อมสร้างผิวทางถนน ด้วยลูกรังบดอัดแน่น ลป.ถ. ๔๐-๐๓๒ ถนนบ้านแพะ-หนอง ยาว หมู่ที่ ๑ ตำบลไหลหิน กว้าง ไม่น้อยกว่า ๔.๐๐ เมตร ยาว ๑,๐๙๐.๐๐ เมตร หนา ๐.๒๐ เมตร หรือมีพื้นที่ไม่น้อยกว่า ๔,๓๖๐.๐๐ ตารางเมตร	๕๙๕,๐๐๐					๑ แห่ง/ปี	มีถนนที่ได้ มาตรฐาน	กองช่าง ทต.ไหลหิน , อบจ., กรม ทรัพยากรน้ำและ หน่วยงานอื่น ๆ
๘๗	โครงการซ่อมสร้างผิวทางถนน ลูกรังด้วยหินคลุกบดอัดแน่น ลป.ถ.๔๐-๐๓๒ ถนนบ้านแพะ- หนองยาว หมู่ที่ ๑	เพื่อการเดินทาง สัญจรไปมาที่สะดวก มีความปลอดภัยใน การใช้รถใช้ถนน	โครงการซ่อมสร้างผิวทางถนน ลูกรังด้วยหินคลุกบดอัดแน่น ลป.ถ.๔๐-๐๓๒ ถนนบ้านแพะ- หนองยาว หมู่ที่ ๑ ตำบลไหลหิน กว้างไม่น้อยกว่า ๔.๐๐ เมตร ยาว ๖๒๐.๐๐ เมตร หนา ๐.๒๐ เมตร หรือมีพื้นที่ไม่น้อยกว่า ๒,๔๘๐.๐๐ ตารางเมตร	๔๘๖,๐๐๐					๑ แห่ง/ปี	มีถนนที่ได้ มาตรฐาน	กองช่าง ทต.ไหลหิน , อบจ., กรม ทรัพยากรน้ำและ หน่วยงานอื่น ๆ
๘๘	โครงการซ่อมสร้างผิวทางถนน ลูกรังด้วยหินคลุกบดอัดแน่น ลป.ถ.๔๐-๐๓๕ ถนนบ้าน มะกอก-แม่เถา หมู่ที่ ๔	เพื่อการเดินทาง สัญจรไปมาที่สะดวก มีความปลอดภัยใน การใช้รถใช้ถนน	โครงการซ่อมสร้างผิวทางถนน ลูกรังด้วยหินคลุกบดอัดแน่น ลป.ถ.๔๐-๐๓๕ ถนนบ้านมะกอก- แม่เถา หมู่ที่ ๔ ตำบลไหลหิน กว้างไม่น้อยกว่า ๔.๐๐ เมตร ยาว ๑,๐๗๐.๐๐ เมตร หนา ๐.๒๐ เมตร หรือมีพื้นที่ไม่น้อยกว่า ๔,๒๘๐.๐๐ ตารางเมตร	๘๓๙,๐๐๐					๑ แห่ง/ปี	มีถนนที่ได้ มาตรฐาน	กองช่าง ทต.ไหลหิน , อบจ., กรม ทรัพยากรน้ำและ หน่วยงานอื่น ๆ

รายละเอียดโครงการพัฒนา
แผนพัฒนาท้องถิ่น (พ.ศ.๒๕๖๖- ๒๕๗๐)
สำหรับ ประสานโครงการพัฒนาจังหวัด (โครงการเกินศักยภาพองค์กรปกครองส่วนท้องถิ่น)
เทศบาลตำบลไหลหิน อำเภอกะลา จังหวัดลำปาง

ยุทธศาสตร์การพัฒนาจังหวัดลำปาง ยุทธศาสตร์ที่ ๑ การพัฒนาการท่องเที่ยวเชิงสร้างสรรค์

ยุทธศาสตร์ที่ ๓ สินค้าอัตลักษณ์อุตสาหกรรม หัตถอุตสาหกรรม ผลิตภัณฑ์ชุมชน จากฐานทุนทางสังคมและวัฒนธรรม

ยุทธศาสตร์การพัฒนาของ อปท.ในเขตจังหวัดลำปาง ยุทธศาสตร์ที่ ๑ การพัฒนาโครงสร้างพื้นฐาน

ยุทธศาสตร์การพัฒนา เทศบาลตำบลไหลหิน ยุทธศาสตร์ที่ ๑ การพัฒนาด้านโครงสร้างพื้นฐาน

แผนงาน อุตสาหกรรมและการโยธา

ลำดับ	โครงการ/กิจกรรม	วัตถุประสงค์	เป้าหมาย (ผลผลิตของโครงการ)	งบประมาณและที่ผ่านมา					ตัวชี้วัด (KPI)	สิ่งที่คาดว่าจะได้รับ	หน่วยงาน รับผิดชอบ หลัก
				๒๕๖๖	๒๕๖๗	๒๕๖๘	๒๕๖๙	๒๕๗๐			
				(บาท)	(บาท)	(บาท)	(บาท)	(บาท)			
๘๙	โครงการซ่อมสร้างผิวทางแอสฟัลติกคอนกรีตและปรับปรุงลานจอดรถ ลป.ถ.๔๐-๐๒๔ ถนนบ้านกัวเชื่อมบ้านป่าเหียง และลานจอดรถบริเวณหน้าวัดบ้านกัว หมู่ที่ ๕	เพื่อการเดินทางสัญจรไปมาที่สะดวก มีความปลอดภัยในการใช้รถใช้ถนน	โครงการซ่อมสร้างผิวทางแอสฟัลติกคอนกรีตและปรับปรุงลานจอดรถ ลป.ถ.๔๐-๐๒๔ ถนนบ้านกัวเชื่อมบ้านป่าเหียง และลานจอดรถบริเวณหน้าวัดบ้านกัว หมู่ที่ ๕ ตำบลไหลหิน ช่วงที่ ๑ กว้างเฉลี่ยไม่น้อยกว่า ๔.๐๐ เมตร ยาวเฉลี่ยไม่น้อยกว่า ๒๒๕.๐๐ เมตร หนา ๐.๐๕ เมตร ถนนมีพื้นที่ไม่น้อยกว่า ๒,๕๐๐.๐๐ ตารางเมตร ช่วงที่ ๒ กว้างไม่น้อยกว่า ๑๖.๐๐ เมตร ยาวไม่น้อยกว่า ๒๔.๐๐ เมตร หนา ๐.๐๕ เมตร ลานจอดรถมีพื้นที่ไม่น้อยกว่า ๓๘๔.๐๐ ตารางเมตร	๑,๑๔๔,๐๐๐					๑ แห่ง/ปี	มีถนนที่ได้มาตรฐาน	กองช่าง ทต.ไหลหิน , อบจ., กรมทรัพยากรน้ำและหน่วยงานอื่น ๆ
๙๐	โครงการซ่อมสร้างผิวทางแอสฟัลติกคอนกรีต ลป.ถ.๔๐-๐๓๘ ถนนเลียน้ำยาว ม.๑ - ม.๖ ฝั่งทุ่งเตียม บ้านไหลหินตะวันตก หมู่ที่ ๖	เพื่อการเดินทางสัญจรไปมาที่สะดวก มีความปลอดภัยในการใช้รถใช้ถนน	โครงการซ่อมสร้างผิวทางแอสฟัลติกคอนกรีต ลป.ถ.๔๐-๐๓๘ ถนนเลียน้ำยาว ม.๑ - ม.๖ ฝั่งทุ่งเตียม บ้านไหลหินตะวันตก หมู่ที่ ๖ ตำบลไหลหิน กว้างไม่น้อยกว่า ๔.๐๐ เมตร ยาว ๓๕๕.๐๐ เมตร หนา ๐.๐๕ เมตร หรือมีพื้นที่ไม่น้อยกว่า ๑,๔๒๐.๐๐ ตารางเมตร	๕๗๙,๗๐๐					๑ แห่ง/ปี	มีถนนที่ได้มาตรฐาน	กองช่าง ทต.ไหลหิน , อบจ., กรมทรัพยากรน้ำและหน่วยงานอื่น ๆ

รายละเอียดโครงการพัฒนา
แผนพัฒนาท้องถิ่น (พ.ศ.๒๕๖๖- ๒๕๗๐)
สำหรับ ประสานโครงการพัฒนาจังหวัด (โครงการเกินศักยภาพองค์กรปกครองส่วนท้องถิ่น)
เทศบาลตำบลไหลหิน อำเภอกะลา จังหวัดลำปาง

ยุทธศาสตร์การพัฒนาจังหวัดลำปาง ยุทธศาสตร์ที่ ๑ การพัฒนาการท่องเที่ยวเชิงสร้างสรรค์

ยุทธศาสตร์ที่ ๓ สินค้าอัตลักษณ์อุตสาหกรรม หัตถอุตสาหกรรม ผลิตภัณฑ์ชุมชน จากฐานทุนทางสังคมและวัฒนธรรม

ยุทธศาสตร์การพัฒนาของ อปท.ในเขตจังหวัดลำปาง ยุทธศาสตร์ที่ ๑ การพัฒนาโครงสร้างพื้นฐาน

ยุทธศาสตร์การพัฒนา เทศบาลตำบลไหลหิน ยุทธศาสตร์ที่ ๑ การพัฒนาด้านโครงสร้างพื้นฐาน

แผนงาน อุตสาหกรรมและการโยธา

ลำดับ	โครงการ/กิจกรรม	วัตถุประสงค์	เป้าหมาย (ผลผลิตของโครงการ)	งบประมาณและที่ผ่านมา					ตัวชี้วัด (KPI)	สิ่งที่คาดว่าจะได้รับ	หน่วยงาน รับผิดชอบ หลัก
				๒๕๖๖	๒๕๖๗	๒๕๖๘	๒๕๖๙	๒๕๗๐			
				(บาท)	(บาท)	(บาท)	(บาท)	(บาท)			
๙๑	โครงการซ่อมสร้างผิวทางแอสฟัลติกคอนกรีต ลป.ถ.๔๐-๐๓๗ ถนนวัดอัมพวันราม-ป่าช้าบ้านกิว หมู่ที่ ๕	เพื่อการเดินทางสัญจรไปมาที่สะดวก มีความปลอดภัยในการใช้รถใช้ถนน	โครงการซ่อมสร้างผิวทางแอสฟัลติกคอนกรีต ลป.ถ.๔๐-๐๓๗ ถนนวัดอัมพวันราม-ป่าช้าบ้านกิว หมู่ที่ ๕ ตำบลไหลหิน กว้างไม่น้อยกว่า ๔.๐๐ เมตร ยาว ๔๓๐.๐๐ เมตร หนา ๐.๐๕ เมตร หรือมีพื้นที่ไม่น้อยกว่า ๑,๗๒๐.๐๐ ตารางเมตร	๖๙๒,๐๐๐					๑ แห่ง/ปี	มีถนนที่ได้มาตรฐาน	กองช่าง ทด.ไหลหิน , อบจ., กรมทรัพยากรน้ำและหน่วยงานอื่น ๆ
๙๒	โครงการซ่อมสร้างผิวทางแอสฟัลติกคอนกรีต ลป.ถ.๔๐-๐๑๘ บริเวณถนนตัดกลางบ้านมะกอก-ลำน้ำยาว บ้านมะกอก-นาบัว หมู่ที่ ๔	เพื่อการเดินทางสัญจรไปมาที่สะดวก มีความปลอดภัยในการใช้รถใช้ถนน	ซ่อมสร้างผิวทางแอสฟัลติกคอนกรีต ลป.ถ.๔๐-๐๑๘ บริเวณถนนตัดกลางบ้านมะกอก-ลำน้ำยาว บ้านมะกอก-นาบัว หมู่ที่ ๔ ตำบลไหลหิน กว้างไม่น้อยกว่า ๕.๐๐ เมตร ยาว ๑๖๙.๐๐ เมตร หนา ๐.๐๕ เมตร หรือมีพื้นที่ไม่น้อยกว่า ๘๔๕.๐๐ ตารางเมตร	๓๔๕,๐๐๐					๑ แห่ง/ปี	มีถนนที่ได้มาตรฐาน	กองช่าง ทด.ไหลหิน , อบจ., กรมทรัพยากรน้ำและหน่วยงานอื่น ๆ

รายละเอียดโครงการพัฒนา
แผนพัฒนาท้องถิ่น (พ.ศ.๒๕๖๖- ๒๕๗๐)
สำหรับ ประสานโครงการพัฒนาจังหวัด (โครงการเกินศักยภาพองค์กรปกครองส่วนท้องถิ่น)
เทศบาลตำบลไหลหิน อำเภอกะลา จังหวัดลำปาง

ยุทธศาสตร์การพัฒนาจังหวัดลำปาง ยุทธศาสตร์ที่ ๑ การพัฒนาการท่องเที่ยวเชิงสร้างสรรค์

ยุทธศาสตร์ที่ ๓ สินค้าอัตลักษณ์อุตสาหกรรม หัตถอุตสาหกรรม ผลิตภัณฑ์ชุมชน จากฐานทุนทางสังคมและวัฒนธรรม

ยุทธศาสตร์การพัฒนาของ อปท.ในเขตจังหวัดลำปาง ยุทธศาสตร์ที่ ๑ การพัฒนาโครงสร้างพื้นฐาน

ยุทธศาสตร์การพัฒนา เทศบาลตำบลไหลหิน ยุทธศาสตร์ที่ ๑ การพัฒนาด้านโครงสร้างพื้นฐาน

แผนงาน อุตสาหกรรมและการโยธา

ลำดับ	โครงการ/กิจกรรม	วัตถุประสงค์	เป้าหมาย (ผลผลิตของโครงการ)	งบประมาณและที่ผ่านมา					ตัวชี้วัด (KPI)	สิ่งที่คาดว่าจะได้รับ	หน่วยงาน รับผิดชอบ หลัก
				๒๕๖๖	๒๕๖๗	๒๕๖๘	๒๕๖๙	๒๕๗๐			
				(บาท)	(บาท)	(บาท)	(บาท)	(บาท)			
๙๓	โครงการซ่อมสร้างผิวทางแอสฟัลติกคอนกรีต ลป.ถ.๔๐-๐๑๗ บริเวณสามแยกกลางบ้านมะกอก-ลำน้ำยาว บ้านมะกอก-นาบัว หมู่ที่ ๔	เพื่อการเดินทางสัญจรไปมาที่สะดวก มีความปลอดภัยในการใช้รถใช้ถนน	โครงการซ่อมสร้างผิวทางแอสฟัลติกคอนกรีต ลป.ถ.๔๐-๐๑๗ บริเวณสามแยกกลางบ้านมะกอก-ลำน้ำยาว บ้านมะกอก-นาบัว หมู่ที่ ๔ กว้างไม่น้อยกว่า ๔.๐๐ เมตร ยาว ๒๘๖.๐๐ เมตร หนา ๐.๐๕ เมตร หรือมีพื้นที่ไม่น้อยกว่า ๑,๑๔๔.๐๐ ตารางเมตร	๔๖๖,๐๐๐					๑ แห่ง/ปี	มีถนนที่ได้มาตรฐาน	กองช่าง ทต.ไหลหิน , อบจ., กรมทรัพยากรน้ำและหน่วยงานอื่น ๆ
๙๔	โครงการซ่อมสร้างผิวทางแอสฟัลติกคอนกรีต ลป.ถ.๔๐-๐๐๙ ถนนมหาสารานนท์ เชื่อมถนน ลป.๔๐๐๗ ถนนเกาะคานาโป่งหาญ บ้านไหลหิน หมู่ที่ ๒	เพื่อการเดินทางสัญจรไปมาที่สะดวก มีความปลอดภัยในการใช้รถใช้ถนน	โครงการซ่อมสร้างผิวทางแอสฟัลติกคอนกรีต ลป.ถ.๔๐-๐๐๙ ถนนมหาสารานนท์ เชื่อมถนน ลป.๔๐๐๗ ถนนเกาะคานาโป่งหาญ บ้านไหลหิน หมู่ที่ ๒ กว้างไม่น้อยกว่า ๖.๐๐ เมตร ยาว ๑,๐๕๐.๐๐ เมตร หนา ๐.๐๕ เมตร หรือมีพื้นที่ไม่น้อยกว่า ๖,๓๐๐.๐๐	๒,๔๕๒,๐๐๐					๑ แห่ง/ปี	มีถนนที่ได้มาตรฐาน	กองช่าง ทต.ไหลหิน , อบจ., กรมทรัพยากรน้ำและหน่วยงานอื่น ๆ

รายละเอียดโครงการพัฒนา
แผนพัฒนาท้องถิ่น (พ.ศ.๒๕๖๖- ๒๕๗๐)
สำหรับ ประสานโครงการพัฒนาจังหวัด (โครงการเกินศักยภาพองค์กรปกครองส่วนท้องถิ่น)
เทศบาลตำบลไหลหิน อำเภอกะลา จังหวัดลำปาง

ยุทธศาสตร์การพัฒนาจังหวัดลำปาง ยุทธศาสตร์ที่ ๑ การพัฒนาการท่องเที่ยวเชิงสร้างสรรค์

ยุทธศาสตร์ที่ ๓ สินค้าอัตลักษณ์อุตสาหกรรม หัตถอุตสาหกรรม ผลิตภัณฑ์ชุมชน จากฐานทุนทางสังคมและวัฒนธรรม

ยุทธศาสตร์การพัฒนาของ อปท.ในเขตจังหวัดลำปาง ยุทธศาสตร์ที่ ๑ การพัฒนาโครงสร้างพื้นฐาน

ยุทธศาสตร์การพัฒนา เทศบาลตำบลไหลหิน ยุทธศาสตร์ที่ ๑ การพัฒนาด้านโครงสร้างพื้นฐาน

แผนงาน อุตสาหกรรมและการโยธา

ลำดับ	โครงการ/กิจกรรม	วัตถุประสงค์	เป้าหมาย (ผลผลิตของโครงการ)	งบประมาณและที่ผ่านมา					ตัวชี้วัด (KPI)	สิ่งที่คาดว่าจะได้รับ	หน่วยงาน รับผิดชอบ หลัก	
				๒๕๖๖	๒๕๖๗	๒๕๖๘	๒๕๖๙	๒๕๗๐				
				(บาท)	(บาท)	(บาท)	(บาท)	(บาท)				
๔๕	โครงการก่อสร้างลำเหมืองรูปตัวยู (ค.ส.ล.) บริเวณลำเหมืองแพะหนองห้า หมู่ที่ ๒	เพื่อพัฒนาแหล่งน้ำในการอุปโภคบริโภค และเพื่อใช้ในการเกษตรของประชาชน	โครงการก่อสร้างลำเหมืองรูปตัวยู (ค.ส.ล.) บริเวณลำเหมืองแพะหนองห้า หมู่ที่ ๒ ตำบลไหลหิน ขนาดในกว้างไม่น้อยกว่า ๐.๘๐ เมตร ยาวไม่น้อยกว่า ๑๖๐.๐๐ เมตร สูง ๐.๘๐ เมตร หนา ๐.๑๕ เมตร หรือมีพื้นที่ไม่น้อยกว่า ๑๗๖.๐๐ ตารางเมตร	๔๙๖,๐๐๐						๑ แห่ง/ปี	เกษตรกรได้ใช้น้ำอย่างทั่วถึง และแก้ไขปัญหาภัยแล้งได้	กองช่าง ทต.ไหลหิน, อบจ., กรมทรัพยากรน้ำและหน่วยงานอื่น ๆ
๔๖	โครงการก่อสร้างลำเหมืองรูปตัวยู (ค.ส.ล.) เพื่อการเกษตร บริเวณลำเหมืองเข้าซ้อน หมู่ที่ ๑	เพื่อพัฒนาแหล่งน้ำในการอุปโภคบริโภค และเพื่อใช้ในการเกษตรของประชาชน	โครงการก่อสร้างลำเหมืองรูปตัวยู (ค.ส.ล.) เพื่อการเกษตร บริเวณลำเหมืองเข้าซ้อน หมู่ที่ ๑ ตำบลไหลหิน ขนาดในกว้างไม่น้อยกว่า ๐.๘๐ เมตร ยาวไม่น้อยกว่า ๑๖๐.๐๐ เมตร สูง ๐.๘๐ เมตร หนา ๐.๑๕ เมตร หรือมีพื้นที่ไม่น้อยกว่า ๑๗๖.๐๐ ตารางเมตร	๔๙๖,๐๐๐						๑ แห่ง/ปี	เกษตรกรได้ใช้น้ำอย่างทั่วถึง และแก้ไขปัญหาภัยแล้งได้	กองช่าง ทต.ไหลหิน, อบจ., กรมทรัพยากรน้ำและหน่วยงานอื่น ๆ
๔๗	โครงการก่อสร้างอาคารอเนกประสงค์ของหมู่บ้านหมู่ที่ ๔ ตำบลไหลหิน อำเภอกะลา จังหวัดลำปาง	เพื่ออำนวยความสะดวกให้แก่ประชาชน	ก่อสร้างอาคารอเนกประสงค์ของหมู่บ้าน	๑,๐๐๐,๐๐๐						๑ แห่ง/ปี	มีอาคารให้ประชาชนได้ใช้ทำกิจกรรมของหมู่บ้าน	กองช่าง ทต.ไหลหิน, อบจ., และหน่วยงานอื่น ๆ

รายละเอียดโครงการพัฒนา
แผนพัฒนาท้องถิ่น (พ.ศ.๒๕๖๖- ๒๕๗๐)
สำหรับ ประสานโครงการพัฒนาจังหวัด (โครงการเกินศักยภาพองค์กรปกครองส่วนท้องถิ่น)
เทศบาลตำบลไหลหิน อำเภอกะลา จังหวัดลำปาง

ยุทธศาสตร์การพัฒนาจังหวัดลำปาง ยุทธศาสตร์ที่ ๑ การพัฒนาการท่องเที่ยวเชิงสร้างสรรค์

ยุทธศาสตร์ที่ ๓ สินค้าอัตลักษณ์อุตสาหกรรม หัตถอุตสาหกรรม ผลิตภัณฑ์ชุมชน จากฐานทุนทางสังคมและวัฒนธรรม

ยุทธศาสตร์การพัฒนาของ อปท.ในเขตจังหวัดลำปาง ยุทธศาสตร์ที่ ๑ การพัฒนาโครงสร้างพื้นฐาน

ยุทธศาสตร์การพัฒนา เทศบาลตำบลไหลหิน ยุทธศาสตร์ที่ ๑ การพัฒนาด้านโครงสร้างพื้นฐาน

แผนงาน อุตสาหกรรมและการโยธา

ลำดับ	โครงการ/กิจกรรม	วัตถุประสงค์	เป้าหมาย (ผลผลิตของโครงการ)	งบประมาณและที่ผ่านมา					ตัวชี้วัด (KPI)	สิ่งที่คาดว่าจะได้รับ	หน่วยงาน รับผิดชอบ หลัก	
				๒๕๖๖	๒๕๖๗	๒๕๖๘	๒๕๖๙	๒๕๗๐				
				(บาท)	(บาท)	(บาท)	(บาท)	(บาท)				
๙๘	โครงการก่อสร้างเขื่อนป้องกันตลิ่งแม่น้ำยาว บ้านไหลหิน ตะวันตก หมู่ที่ ๖ บริเวณท้ายฝายเตापูน ถนนสาย ลป.ถ.๔๐-๐๐๖ สายเลียบบแม่น้ำยาวฝั่งหัวขั้ว	เพื่อพัฒนาแหล่งน้ำในการอุปโภคบริโภค และเพื่อใช้ในการเกษตรของประชาชน	โครงการก่อสร้างเขื่อนป้องกันตลิ่งแม่น้ำยาว บ้านไหลหินตะวันตก หมู่ที่ ๖ บริเวณท้ายฝายเตापูน ถนนสาย ลป.ถ.๔๐-๐๐๖ สายเลียบบแม่น้ำยาวฝั่งหัวขั้ว ตำบลไหลหิน ขนาดความยาว ๕๐.๐๐ เมตร กว้าง ๕.๕๐ เมตร สูง ๔.๕๐ เมตร	๖๕๔,๐๐๐						๑ แห่ง/ปี	เกษตรกรได้ใช้น้ำอย่างทั่วถึง และแก้ไขปัญหาภัยแล้งได้	กองช่าง ทต.ไหลหิน, อบจ., กรมทรัพยากรน้ำและหน่วยงานอื่น ๆ
๙๙	โครงการระบบผลิตน้ำประปา (Water Treatment System (POG ระบบขนาดใหญ่ L รองรับ ๑๒๑-๓๐๐ คริวเรือน กำลังการผลิต ๑๐ ลูกบาศก์เมตร/ชั่วโมง บริเวณบ้านมะกอก-นาบัว หมู่ที่ ๔ ตำบลไหลหิน อำเภอกะลา จังหวัดลำปาง	เพื่อให้ประชาชนมีน้ำเพื่อการอุปโภคบริโภค	ก่อสร้างระบบผลิตน้ำประปา (Water Treatment System (POG ระบบขนาดใหญ่ L รองรับ ๑๒๑-๓๐๐ คริวเรือน กำลังการผลิต ๑๐ ลูกบาศก์เมตร/ชั่วโมง บริเวณบ้านมะกอก-นาบัว หมู่ที่ ๔ ตำบลไหลหิน อำเภอกะลา จังหวัดลำปาง	๕,๓๐๐,๐๐๐						๑ แห่ง/ปี	มีน้ำประปาที่ได้มาตรฐาน	กรมส่งเสริม,กรมทางหลวง,กองช่างและหน่วยงานที่เกี่ยวข้อง
๑๐๐	โครงการวางท่อขยายเขตและปรับปรุงระบบจ่ายน้ำประปาหมู่บ้าน บ้านแม่ฮวก หมู่ที่ ๓ ตำบลไหลหิน อำเภอกะลา จังหวัดลำปาง	เพื่อให้ประชาชนมีน้ำเพื่อการอุปโภคบริโภค	วางท่อขยายเขตและปรับปรุงระบบจ่ายน้ำประปาหมู่บ้าน ความยาวรวม ๘,๒๐๐ เมตร	๘๗๐,๗๐๐						๑ แห่ง/ปี	มีน้ำประปาที่ได้มาตรฐาน	กรมส่งเสริม,กรมทางหลวง,กองช่างและหน่วยงานที่เกี่ยวข้อง

รายละเอียดโครงการพัฒนา
แผนพัฒนาท้องถิ่น (พ.ศ.๒๕๖๖- ๒๕๗๐)
สำหรับ ประสานโครงการพัฒนาจังหวัด (โครงการเกินศักยภาพองค์กรปกครองส่วนท้องถิ่น)
เทศบาลตำบลไหลหิน อำเภอกะลา จังหวัดลำปาง

ยุทธศาสตร์การพัฒนาจังหวัดลำปาง ยุทธศาสตร์ที่ ๑ การพัฒนาการท่องเที่ยวเชิงสร้างสรรค์

ยุทธศาสตร์ที่ ๓ สินค้าอัตลักษณ์อุตสาหกรรม หัตถอุตสาหกรรม ผลิตภัณฑ์ชุมชน จากฐานทุนทางสังคมและวัฒนธรรม

ยุทธศาสตร์การพัฒนาของ อปท.ในเขตจังหวัดลำปาง ยุทธศาสตร์ที่ ๑ การพัฒนาโครงสร้างพื้นฐาน

ยุทธศาสตร์การพัฒนา เทศบาลตำบลไหลหิน ยุทธศาสตร์ที่ ๑ การพัฒนาด้านโครงสร้างพื้นฐาน

แผนงาน อุตสาหกรรมและการโยธา

ลำดับ	โครงการ/กิจกรรม	วัตถุประสงค์	เป้าหมาย (ผลผลิตของโครงการ)	งบประมาณและที่ผ่านมา					ตัวชี้วัด (KPI)	สิ่งที่คาดว่าจะได้รับ	หน่วยงาน รับผิดชอบ หลัก	
				๒๕๖๖	๒๕๖๗	๒๕๖๘	๒๕๖๙	๒๕๗๐				
				(บาท)	(บาท)	(บาท)	(บาท)	(บาท)				
๑๐๑	โครงการวางท่อขยายเขตและปรับปรุงระบบจ่ายน้ำประปาหมู่บ้าน บ้านมะกอก-นาบัว หมู่ที่ ๔ ตำบลไหลหิน อำเภอกะลา จังหวัดลำปาง	เพื่อให้ประชาชนมีน้ำเพื่อการอุปโภคบริโภค	วางท่อขยายเขตและปรับปรุงระบบจ่ายน้ำประปาหมู่บ้าน ความยาวรวม ๗,๕๒๐ เมตร		๘๐๖,๕๐๐					๑ แห่ง/ปี	มีน้ำประปาที่ได้มาตรฐาน	กรมส่งเสริม,กรมทางหลวง,กองช่างและหน่วยงานที่เกี่ยวข้อง
๑๐๒	โครงการก่อสร้างเขื่อนป้องกันตลิ่งบริเวณแม่น้ำยาว บ้านไหลหิน หมู่ที่ ๒ ตำบลไหลหิน อำเภอกะลา จังหวัดลำปาง	เพื่อพัฒนาแหล่งน้ำในการอุปโภคบริโภคและเพื่อใช้ในการเกษตรของประชาชน	ก่อสร้างเขื่อนป้องกันตลิ่ง ขนาดกว้าง ๖.๕๐ เมตร ยาว ๔๔.๐๐ เมตร สูง ๔.๐๐ เมตร		๔๗๖,๐๐๐					๑ แห่ง/ปี	เกษตรกรได้ใช้น้ำอย่างทั่วถึง และแก้ไขปัญหาภัยแล้งได้	กองช่าง ทต.ไหลหิน , อบจ., กรมทรัพยากรน้ำและหน่วยงานอื่น ๆ
๑๐๓	โครงการก่อสร้างเขื่อนป้องกันตลิ่งบริเวณแม่น้ำยาว บ้านมะกอก-นาบัว หมู่ที่ ๔ ตำบลไหลหิน อำเภอกะลา จังหวัดลำปาง	เพื่อพัฒนาแหล่งน้ำในการอุปโภคบริโภคและเพื่อใช้ในการเกษตรของประชาชน	ก่อสร้างเขื่อนป้องกันตลิ่ง ขนาดกว้าง ๕.๕๐ เมตร ยาว ๔๐.๐๐ เมตร สูง ๔.๕๐ เมตร		๔๖๔,๐๐๐					๑ แห่ง/ปี	เกษตรกรได้ใช้น้ำอย่างทั่วถึง และแก้ไขปัญหาภัยแล้งได้	กองช่าง ทต.ไหลหิน , อบจ., กรมทรัพยากรน้ำและหน่วยงานอื่น ๆ
๑๐๔	โครงการก่อสร้างเขื่อนป้องกันตลิ่งแม่น้ำยาว บ้านไหลหิน หมู่ที่ ๒ บริเวณท้ายฝายเตาปูน ถนนสาย ลป.ถ.๔๐-๐๐๗ สายเลียบบแม่น้ำยาวฝั่งตลิ่ง	เพื่อพัฒนาแหล่งน้ำในการอุปโภคบริโภคและเพื่อใช้ในการเกษตรของประชาชน	ก่อสร้างเขื่อนป้องกันตลิ่งแม่น้ำยาว บ้านไหลหิน หมู่ที่ ๒ บริเวณท้ายฝายเตาปูน ถนนสาย ลป.ถ.๔๐-๐๐๗ สายเลียบบแม่น้ำยาวฝั่งตลิ่ง ตำบลไหลหิน ขนาดความยาว ๕๐.๐๐ เมตร กว้าง ๕.๕๐ เมตร สูง ๔.๕๐ เมตร		๖๕๔,๐๐๐					๑ แห่ง/ปี	เกษตรกรได้ใช้น้ำอย่างทั่วถึง และแก้ไขปัญหาภัยแล้งได้	กองช่าง ทต.ไหลหิน , อบจ., กรมทรัพยากรน้ำและหน่วยงานอื่น ๆ

รายละเอียดโครงการพัฒนา
แผนพัฒนาท้องถิ่น (พ.ศ.๒๕๖๖- ๒๕๗๐)
สำหรับ ประสานโครงการพัฒนาจังหวัด (โครงการเกินศักยภาพองค์กรปกครองส่วนท้องถิ่น)
เทศบาลตำบลไหลหิน อำเภอกะลา จังหวัดลำปาง

ยุทธศาสตร์การพัฒนาจังหวัดลำปาง ยุทธศาสตร์ที่ ๑ การพัฒนาการท่องเที่ยวเชิงสร้างสรรค์

ยุทธศาสตร์ที่ ๓ สินค้าอัตลักษณ์อุตสาหกรรม หัตถอุตสาหกรรม ผลิตภัณฑ์ชุมชน จากฐานทุนทางสังคมและวัฒนธรรม

ยุทธศาสตร์การพัฒนาของ อปท.ในเขตจังหวัดลำปาง ยุทธศาสตร์ที่ ๑ การพัฒนาโครงสร้างพื้นฐาน

ยุทธศาสตร์การพัฒนา เทศบาลตำบลไหลหิน ยุทธศาสตร์ที่ ๑ การพัฒนาด้านโครงสร้างพื้นฐาน

แผนงาน อุตสาหกรรมและการโยธา

ลำดับ	โครงการ/กิจกรรม	วัตถุประสงค์	เป้าหมาย (ผลผลิตของโครงการ)	งบประมาณและที่ผ่านมา					ตัวชี้วัด (KPI)	สิ่งที่คาดว่าจะได้รับ	หน่วยงาน รับผิดชอบ หลัก	
				๒๕๖๖	๒๕๖๗	๒๕๖๘	๒๕๖๙	๒๕๗๐				
				(บาท)	(บาท)	(บาท)	(บาท)	(บาท)				
๑๐๕	โครงการซ่อมสร้างถนนแอสฟัลท์ติกคอนกรีต รหัสสายทาง ลป.ถ. ๔๐-๐๑๓ ถนนสายไหลหิน-แม่ฮวก บ้านแม่ฮวก หมู่ที่ ๓ ตำบลไหลหิน อำเภอเกาะคา จังหวัดลำปาง	เพื่อการเดินทางสัญจรไปมาที่สะดวก มีความปลอดภัยในการใช้รถใช้ถนน	ซ่อมสร้างถนนแอสฟัลท์ติกคอนกรีต รหัสสายทาง ลป.ถ.๔๐-๐๑๓ ถนนสายไหลหิน-แม่ฮวก บ้านแม่ฮวก หมู่ที่ ๓ ตำบลไหลหิน <u>ช่วงที่ ๑</u> กว้าง ๔.๐๐ เมตร ยาว ๕๕๐.๐๐ เมตร หนา ๐.๐๕ เมตร หรือมีพื้นที่ไม่น้อยกว่า ๒,๒๐๐ ตารางเมตร <u>ช่วงที่ ๒</u> กว้าง ๓.๐๐ เมตร ยาว ๑๘๓.๐๐ เมตร หนา ๐.๐๕ เมตร หรือมีพื้นที่ไม่น้อยกว่า ๕๔๙.๐๐ ตารางเมตร หรือมีพื้นที่รวมทั้ง ๒ ช่วงไม่น้อยกว่า ๒,๗๔๙ ตารางเมตร		๑,๒๔๙,๐๐๐					๑ แห่ง/ปี	ประชาชนเดินทางสะดวกและมีความปลอดภัยมากขึ้น	กองช่าง ทต.ไหลหิน , อบจ., กรมทางหลวง และหน่วยงานอื่น ๆ

รายละเอียดโครงการพัฒนา
แผนพัฒนาท้องถิ่น (พ.ศ.๒๕๖๖- ๒๕๗๐)
สำหรับ ประสานโครงการพัฒนาจังหวัด (โครงการเกินศักยภาพองค์กรปกครองส่วนท้องถิ่น)
เทศบาลตำบลไหลหิน อำเภอกะลา จังหวัดลำปาง

ยุทธศาสตร์การพัฒนาจังหวัดลำปาง ยุทธศาสตร์ที่ ๑ การพัฒนาการท่องเที่ยวเชิงสร้างสรรค์

ยุทธศาสตร์ที่ ๓ สินค้าอัตลักษณ์อุตสาหกรรม หัตถอุตสาหกรรม ผลิตภัณฑ์ชุมชน จากฐานทุนทางสังคมและวัฒนธรรม

ยุทธศาสตร์การพัฒนาของ อปท.ในเขตจังหวัดลำปาง ยุทธศาสตร์ที่ ๑ การพัฒนาโครงสร้างพื้นฐาน

ยุทธศาสตร์การพัฒนา เทศบาลตำบลไหลหิน ยุทธศาสตร์ที่ ๑ การพัฒนาด้านโครงสร้างพื้นฐาน

แผนงาน อุตสาหกรรมและการโยธา

ลำดับ	โครงการ/กิจกรรม	วัตถุประสงค์	เป้าหมาย (ผลผลิตของโครงการ)	งบประมาณและที่ผ่านมา					ตัวชี้วัด (KPI)	สิ่งที่คาดว่าจะได้รับ	หน่วยงาน รับผิดชอบ หลัก	
				๒๕๖๖	๒๕๖๗	๒๕๖๘	๒๕๖๙	๒๕๗๐				
				(บาท)	(บาท)	(บาท)	(บาท)	(บาท)				
๑๐๖	โครงการซ่อมสร้างถนนแอสฟัลติกคอนกรีต รหัสสายทาง ลป.ถ. ๔๐-๐๒๘ ถนนบ้านเข้าซอ - บ้านไหลหิน หมู่ที่ ๑ ตำบลไหลหิน อำเภอกะลา จังหวัดลำปาง	เพื่อการเดินทางสัญจรไปมาที่สะดวก มีความปลอดภัยในการใช้รถใช้ถนน	ซ่อมสร้างถนนแอสฟัลติกคอนกรีต รหัสสายทาง ลป.ถ. ๔๐-๐๒๘ ถนนบ้านเข้าซอ - บ้านไหลหิน หมู่ที่ ๑ ตำบลไหลหิน ช่วงที่ ๑ กว้างไม่น้อยกว่า ๔ เมตร ยาว ๒๕๐ เมตร หนา ๐.๐๕ เมตร หรือมีพื้นที่ไม่น้อยกว่า ๑,๐๐๐ ตารางเมตร ช่วงที่ ๒ มีพื้นที่โดยเฉลี่ยไม่น้อยกว่า ๙๓๐ ตารางเมตร หนา ๐.๐๕ เมตร ช่วงที่ ๓ กว้างไม่น้อยกว่า ๖ เมตร ยาว ๖๐ เมตร หนา ๐.๐๕ เมตร หรือมีพื้นที่ไม่น้อยกว่า ๓๖๐ ตารางเมตร หรือมีพื้นที่รวมทั้ง ๓ ช่วงไม่น้อยกว่า ๒,๒๙๐ ตารางเมตร		๑,๑๐๘,๐๐๐					๑ แห่ง/ปี	ประชาชนเดินทางสะดวกและมีความปลอดภัยมากขึ้น	กองช่าง ทต.ไหลหิน , อบจ., กรมทางหลวง และหน่วยงานอื่น ๆ

รายละเอียดโครงการพัฒนา
แผนพัฒนาท้องถิ่น (พ.ศ.๒๕๖๖- ๒๕๗๐)
สำหรับ ประสานโครงการพัฒนาจังหวัด (โครงการเกินศักยภาพองค์กรปกครองส่วนท้องถิ่น)
เทศบาลตำบลไหลหิน อำเภอกะลา จังหวัดลำปาง

ยุทธศาสตร์การพัฒนาจังหวัดลำปาง ยุทธศาสตร์ที่ ๑ การพัฒนาการท่องเที่ยวเชิงสร้างสรรค์

ยุทธศาสตร์ที่ ๓ สินค้าอัตลักษณ์อุตสาหกรรม หัตถอุตสาหกรรม ผลิตภัณฑ์ชุมชน จากฐานทุนทางสังคมและวัฒนธรรม

ยุทธศาสตร์การพัฒนาของ อปท.ในเขตจังหวัดลำปาง ยุทธศาสตร์ที่ ๑ การพัฒนาโครงสร้างพื้นฐาน

ยุทธศาสตร์การพัฒนา เทศบาลตำบลไหลหิน ยุทธศาสตร์ที่ ๑ การพัฒนาด้านโครงสร้างพื้นฐาน

แผนงาน อุตสาหกรรมและการโยธา

ลำดับ	โครงการ/กิจกรรม	วัตถุประสงค์	เป้าหมาย (ผลผลิตของโครงการ)	งบประมาณและที่ผ่านมา					ตัวชี้วัด (KPI)	สิ่งที่คาดว่าจะได้รับ	หน่วยงาน รับผิดชอบ หลัก	
				๒๕๖๖	๒๕๖๗	๒๕๖๘	๒๕๖๙	๒๕๗๐				
				(บาท)	(บาท)	(บาท)	(บาท)	(บาท)				
๑๐๗	โครงการซ่อมสร้างผิวทางด้วยแอสฟัลต์ติกคอนกรีต รหัสทางหลวงท้องถิ่น ลป.ถ.๔๐-๐๐๙ ถนนมหาสารานนท์ เชื่อมถนน ลป.๔๐๐๗ ถนนเกาะคานาโป่งหาญ บ้านไหลหิน หมู่ที่ ๒ ตำบลไหลหิน อำเภอกะลา จังหวัดลำปาง	เพื่อการเดินทางสัญจรไปมาที่สะดวก มีความปลอดภัยในการใช้รถใช้ถนน	ซ่อมสร้างผิวทางด้วยแอสฟัลต์ติกคอนกรีต รหัสทางหลวงท้องถิ่น ลป.ถ.๔๐-๐๐๙ ถนนมหาสารานนท์ เชื่อมถนน ลป.๔๐๐๗ ถนนเกาะคานาโป่งหาญ บ้านไหลหิน หมู่ที่ ๒ ตำบลไหลหิน กว้างไม่น้อยกว่า ๖.๐๐ เมตร ยาว ๑,๐๕๐.๐๐ เมตร หนา ๐.๐๕ เมตร หรือมีพื้นที่ไม่น้อยกว่า ๖,๓๐๐.๐๐ ตารางเมตร		๒,๘๑๙,๐๐๐					๑ แห่ง/ปี	ประชาชนเดินทางสะดวกและมีความปลอดภัยมากขึ้น	กองช่าง ทต.ไหลหิน, อบจ., กรมทางหลวง และหน่วยงานอื่น ๆ
๑๐๘	โครงการซ่อมสร้างผิวทางด้วยแอสฟัลต์ติกคอนกรีต รหัสทางหลวงท้องถิ่น ลป.ถ.๔๐-๐๑๐ ถนนดวงจะเค็ด บ้านไหลหิน หมู่ที่ ๒ ตำบลไหลหิน อำเภอกะลา จังหวัดลำปาง	เพื่อการเดินทางสัญจรไปมาที่สะดวก มีความปลอดภัยในการใช้รถใช้ถนน	ซ่อมสร้างผิวทางด้วยแอสฟัลต์ติกคอนกรีต รหัสทางหลวงท้องถิ่น ลป.ถ.๔๐-๐๑๐ ถนนดวงจะเค็ด บ้านไหลหิน หมู่ที่ ๒ ตำบลไหลหิน กว้างไม่น้อยกว่า ๖.๐๐ เมตร ยาว ๑,๓๒๐.๐๐ เมตร หนา ๐.๐๕ เมตร หรือมีพื้นที่ไม่น้อยกว่า ๗,๙๒๐.๐๐ ตารางเมตร		๓,๕๓๖,๐๐๐					๑ แห่ง/ปี	ประชาชนเดินทางสะดวกและมีความปลอดภัยมากขึ้น	กองช่าง ทต.ไหลหิน, อบจ., กรมทางหลวง และหน่วยงานอื่น ๆ

รายละเอียดโครงการพัฒนา
แผนพัฒนาท้องถิ่น (พ.ศ.๒๕๖๖- ๒๕๗๐)
สำหรับ ประสานโครงการพัฒนาจังหวัด (โครงการเกินศักยภาพองค์กรปกครองส่วนท้องถิ่น)
เทศบาลตำบลไหลหิน อำเภอกะลา จังหวัดลำปาง

ยุทธศาสตร์การพัฒนาจังหวัดลำปาง ยุทธศาสตร์ที่ ๑ การพัฒนาการท่องเที่ยวเชิงสร้างสรรค์

ยุทธศาสตร์ที่ ๓ สินค้าอัตลักษณ์อุตสาหกรรม หัตถอุตสาหกรรม ผลิตภัณฑ์ชุมชน จากฐานทุนทางสังคมและวัฒนธรรม

ยุทธศาสตร์การพัฒนาของ อปท.ในเขตจังหวัดลำปาง ยุทธศาสตร์ที่ ๑ การพัฒนาโครงสร้างพื้นฐาน

ยุทธศาสตร์การพัฒนา เทศบาลตำบลไหลหิน ยุทธศาสตร์ที่ ๑ การพัฒนาด้านโครงสร้างพื้นฐาน

แผนงาน อุตสาหกรรมและการโยธา

ลำดับ	โครงการ/กิจกรรม	วัตถุประสงค์	เป้าหมาย (ผลผลิตของโครงการ)	งบประมาณและที่ผ่านมา					ตัวชี้วัด (KPI)	สิ่งที่คาดว่าจะได้รับ	หน่วยงาน รับผิดชอบ หลัก	
				๒๕๖๖	๒๕๖๗	๒๕๖๘	๒๕๖๙	๒๕๗๐				
				(บาท)	(บาท)	(บาท)	(บาท)	(บาท)				
๑๐๙	โครงการซ่อมสร้างผิวทางด้วยแอสฟัลต์ติกคอนกรีต รหัสทางหลวงท้องถิ่น ลป.ถ.๔๐-๐๑๖ ถนนช่วงวัดมะกอก-ลำน้ำยาว บ้านมะกอก-นาบัว หมู่ที่ ๔ ตำบลไหลหิน อำเภอกะลา จังหวัดลำปาง	เพื่อการเดินทางสัญจรไปมาที่สะดวก มีความปลอดภัยในการใช้รถใช้ถนน	โครงการซ่อมสร้างผิวทางด้วยแอสฟัลต์ติกคอนกรีต รหัสทางหลวงท้องถิ่น ลป.ถ.๔๐-๐๑๖ ถนนช่วงวัดมะกอก-ลำน้ำยาว บ้านมะกอก-นาบัว หมู่ที่ ๔ ตำบลไหลหิน ช่วงที่ ๑ กว้างไม่น้อยกว่า ๕ เมตร ยาว ๕๗๕ เมตร หนา ๐.๐๕ เมตร หรือมีพื้นที่ไม่น้อยกว่า ๒,๘๗๕ ตารางเมตร <u>ช่วงที่ ๒</u> กว้างไม่น้อยกว่า ๔ เมตร ยาว ๑๘๐ เมตร หนา ๐.๐๕ เมตร หรือมีพื้นที่ไม่น้อยกว่า ๗๒๐ ตารางเมตร <u>ช่วงที่ ๓</u> กว้างไม่น้อยกว่า ๓ เมตร ยาว ๑๐๕ เมตร หนา ๐.๐๕ เมตร หรือมีพื้นที่ไม่น้อยกว่า ๓๑๕ ตารางเมตร <u>หรือมีพื้นที่รวมทั้ง ๓ ช่วงไม่น้อยกว่า ๓,๙๑๐ ตารางเมตร</u>		๑,๙๕๑,๐๐๐					๑ แห่ง/ปี	ประชาชนเดินทางสะดวกและมีความปลอดภัยมากขึ้น	กองช่าง ทต.ไหลหิน, อบจ., กรมทางหลวง และหน่วยงานอื่น ๆ

รายละเอียดโครงการพัฒนา
แผนพัฒนาท้องถิ่น (พ.ศ.๒๕๖๖- ๒๕๗๐)
สำหรับ ประสานโครงการพัฒนาจังหวัด (โครงการเกินศักยภาพองค์กรปกครองส่วนท้องถิ่น)
เทศบาลตำบลไหล่หิน อำเภอกะลา จังหวัดลำปาง

ยุทธศาสตร์การพัฒนาจังหวัดลำปาง ยุทธศาสตร์ที่ ๑ การพัฒนาการท่องเที่ยวเชิงสร้างสรรค์

ยุทธศาสตร์ที่ ๓ สินค้าอัตลักษณ์อุตสาหกรรม หัตถอุตสาหกรรม ผลิตภัณฑ์ชุมชน จากฐานทุนทางสังคมและวัฒนธรรม

ยุทธศาสตร์การพัฒนาของ อปท.ในเขตจังหวัดลำปาง ยุทธศาสตร์ที่ ๑ การพัฒนาโครงสร้างพื้นฐาน

ยุทธศาสตร์การพัฒนา เทศบาลตำบลไหล่หิน ยุทธศาสตร์ที่ ๑ การพัฒนาด้านโครงสร้างพื้นฐาน

แผนงาน อุตสาหกรรมและการโยธา

ลำดับ	โครงการ/กิจกรรม	วัตถุประสงค์	เป้าหมาย (ผลผลิตของโครงการ)	งบประมาณและที่ผ่านมา					ตัวชี้วัด (KPI)	สิ่งที่คาดว่าจะได้รับ	หน่วยงาน รับผิดชอบ หลัก	
				๒๕๖๖	๒๕๖๗	๒๕๖๘	๒๕๖๙	๒๕๗๐				
				(บาท)	(บาท)	(บาท)	(บาท)	(บาท)				
๑๑๐	โครงการก่อสร้างเขื่อนป้องกันตลิ่งบริเวณหน้าฝายหัวขัว บ้านมะกอก-นาบัว หมู่ที่ ๔ ตำบลไหล่หิน อำเภอกะลา จังหวัดลำปาง	เพื่อพัฒนาแหล่งน้ำในการอุปโภคบริโภค และเพื่อใช้ในการเกษตรของประชาชน	ก่อสร้างเขื่อนป้องกันตลิ่ง บริเวณหน้าฝายหัวขัว บ้านมะกอก-นาบัว หมู่ที่ ๔ ตำบลไหล่หิน ยาว ๔๐.๐๐ เมตร กว้าง ๕.๕๐ เมตร สูง ๔.๕๐ เมตร		๔๖๔,๐๐๐					๑ แห่ง/ปี	เกษตรกรได้ใช้น้ำอย่างทั่วถึง และแก้ไขปัญหาภัยแล้งได้	กองช่าง ทต.ไหล่หิน , อบจ., กรมทรัพยากรน้ำและหน่วยงานอื่น ๆ
๑๑๑	โครงการก่อสร้างเขื่อนป้องกันตลิ่งแม่น้ำยาวข้างถนนสาย ลป.ถ. ๔๐-๐๐๖ บ้านไหล่หินตะวันตก หมู่ที่ ๖ ตำบลไหล่หิน อำเภอกะลา จังหวัดลำปาง	เพื่อพัฒนาแหล่งน้ำในการอุปโภคบริโภค และเพื่อใช้ในการเกษตรของประชาชน	ก่อสร้างเขื่อนป้องกันตลิ่ง แม่น้ำยาวข้างถนนสาย ลป.ถ.๔๐-๐๐๖ บ้านไหล่หินตะวันตก หมู่ที่ ๖ ตำบลไหล่หิน ยาว ๕๐.๐๐ เมตร กว้าง ๕.๕๐ เมตร สูง ๔.๕๐ เมตร		๗๕๕,๐๐๐					๑ แห่ง/ปี	เกษตรกรได้ใช้น้ำอย่างทั่วถึง และแก้ไขปัญหาภัยแล้งได้	กองช่าง ทต.ไหล่หิน , อบจ., กรมทรัพยากรน้ำและหน่วยงานอื่น ๆ
รวมทั้งสิ้น		๑๑๑	โครงการ	๑๒๖,๑๓๖,๓๘๐	๕๕,๗๑๕,๐๒๕	๑,๕๐๐,๐๐๐	-	-				

บัญชีครุภัณฑ์
แผนพัฒนาท้องถิ่น (พ.ศ.๒๕๖๖ - ๒๕๗๐)
เทศบาลตำบลไหล่หิน อำเภอกะลา จังหวัดลำปาง

ที่	แผนงาน	หมวด	ประเภท	วัตถุประสงค์	เป้าหมาย (ผลผลิตของครุภัณฑ์)	งบประมาณและที่ผ่านมา					หน่วยงาน ที่รับผิดชอบหลัก
						๒๕๖๖	๒๕๖๗	๒๕๖๘	๒๕๖๙	๒๕๗๐	
						(บาท)	(บาท)	(บาท)	(บาท)	(บาท)	
๑	รักษาความ สงบภายใน	ครุภัณฑ์	ครุภัณฑ์เครื่อง ดับเพลิง	เพื่อในการปฏิบัติ ราชการอย่างมี ประสิทธิภาพ	๑. จัดซื้อสายดับเพลิงเป็นสายส่งน้ำดับเพลิง จำนวน ๑ เส้น มีขนาดเส้นผ่าศูนย์กลางไม่น้อยกว่า ๒ นิ้ว ยาวไม่น้อยกว่า ๓๐ เมตร พร้อมข้อต่อ	๕๐,๐๐๐			๕๐,๐๐๐		สำนักปลัด/ งานป้องกัน
๒	การศาสนา วัฒนธรรม และ นันทนาการ	ครุภัณฑ์	ครุภัณฑ์อื่นๆ	เพื่อเสริมสร้าง พัฒนาการของเด็ก	จัดซื้อเครื่องเล่นกลางแจ้งสำหรับเด็กศูนย์พัฒนาเด็ก เล็กเทศบาลตำบลไหล่หิน นักเรียนอนุบาลเทศบาล ตำบลไหล่หิน และเด็กในเขตเทศบาลตำบลไหล่หิน				๓๐๐,๐๐๐		สำนักปลัด/ งานการศึกษา
๓	การศึกษา	ครุภัณฑ์	ครุภัณฑ์สำนักงาน	เพื่อให้เกิด ประสิทธิภาพใน การปฏิบัติงาน	เพื่อจ่ายเป็นเครื่องปรับอากาศแบบแยกส่วน จำนวน ๔ เครื่องๆ ขนาดไม่ต่ำกว่า ๓๒,๐๐๐ บีทียู โดยมี คุณลักษณะพื้นฐานตามบัญชีมาตรฐานครุภัณฑ์กอง มาตรฐานงบประมาณ ๑ สำนักงานงบประมาณ	๓๕,๐๐๐		๓๕,๐๐๐			สำนักปลัด งานการศึกษา
๔	ศาสนา วัฒนธรรม และ นันทนาการ	ครุภัณฑ์	ครุภัณฑ์กีฬา	เพื่อให้ประชาชนมี สุขภาพร่างกาย แข็งแรง	จัดซื้อเครื่องออกกำลังกายกลางแจ้ง พร้อมติดตั้ง ให้แก่ประชาชนในเขตพื้นที่เทศบาลตำบลไหล่หิน จำนวน ๖ หมู่บ้าน	๒๐๐๐๐๐		๒๐๐,๐๐๐		๒๐๐๐๐๐	สำนักปลัด งานการศึกษา
๕	บริหารงาน ทั่วไป	ครุภัณฑ์	ครุภัณฑ์ ยานพาหนะและ ขนส่ง	เพื่อใช้ในกิจการ งานของเทศบาล ตำบลไหล่หิน	จัดซื้อรถบรรทุกขยะแบบอัดท้าย ขนาด ๖ ตัน ๖ล้อ ปริมาตรกระบอกลูกสูบไม่ต่ำกว่า ๖,๐๐๐ซีซี หรือกำลัง เครื่องยนต์สูงสุดไม่ต่ำกว่า ๑๗๐ กิโลวัตต์ แบบอัด ท้าย ตามมาตรฐานครุภัณฑ์ ปี พ.ศ. ๒๕๖๒	๒,๔๐๐,๐๐๐					สำนักปลัด (งาน สุขาภิบาล)

บัญชีครุภัณฑ์
แผนพัฒนาท้องถิ่น (พ.ศ.๒๕๖๖ - ๒๕๗๐)
เทศบาลตำบลไหล่หิน อำเภอกะเคา จังหวัดลำปาง

ที่	แผนงาน	หมวด	ประเภท	วัตถุประสงค์	เป้าหมาย (ผลผลิตของครุภัณฑ์)	งบประมาณและที่ผ่านมา					หน่วยงาน ที่รับผิดชอบหลัก
						๒๕๖๖	๒๕๖๗	๒๕๖๘	๒๕๖๙	๒๕๗๐	
						(บาท)	(บาท)	(บาท)	(บาท)	(บาท)	
๖	สาธารณสุข	ครุภัณฑ์	ครุภัณฑ์ วิทยาศาสตร์และ การแพทย์	เพื่อบริการและคัด กรองผู้ป่วยและ ป้องกันโรคไวรัส Covid-๑๙	จัดซื้อเครื่องวัดอุณหภูมิแบบอินฟาเรด ระบบพร้อม จ่ายแอลกอฮอล์อัตโนมัติ จำนวน ๔ เครื่อง	๒๐,๐๐๐		๒๐,๐๐๐			สำนักปลัด (งาน สุขาภิบาล)
๗	บริหารงาน ทั่วไป	ครุภัณฑ์	ครุภัณฑ์สำนักงาน	เพื่อให้เกิด ประสิทธิภาพใน การปฏิบัติงาน	เพื่อจ่ายเป็นเครื่องปรับอากาศแบบแยกส่วน จำนวน ๔ เครื่องๆ ขนาดไม่ต่ำกว่า ๓๐,๐๐๐ บีทียู เพื่อ ติดตั้งอาคารผู้สูงอายุ โดยมีคุณลักษณะพื้นฐานตาม บัญชีมาตรฐานครุภัณฑ์กองมาตรฐานงบประมาณ ๑ สำนักงบประมาณ	๒๐๐,๐๐๐					สำนักปลัด งานพัฒนา ชุมชน
๘	บริหารงาน ทั่วไป	ครุภัณฑ์	ครุภัณฑ์โฆษณา และเผยแพร่	เพื่อให้เกิด ประสิทธิภาพใน การปฏิบัติงาน	เพื่อจัดซื้อเครื่องมัลติมีเดียโปรเจคเตอร์ ระดับ XGA ขนาด ๔,๕๐๐ ANSI Lumens	๕๐,๐๐๐					สำนักปลัด งานพัฒนา ชุมชน
๙	บริหารงาน ทั่วไป	ครุภัณฑ์	ครุภัณฑ์โฆษณา และเผยแพร่	เพื่อให้เกิด ประสิทธิภาพใน การปฏิบัติงาน	จัดซื้อชุดเครื่องขยายเสียงพร้อมอุปกรณ์ สำหรับ อาคารผู้สูงอายุ จำนวน ๑ ชุด	๕๐,๐๐๐					สำนักปลัด งานพัฒนา ชุมชน
รวม ๙ รายการ						๓,๐๐๕,๐๐๐	-	๒๕๕,๐๐๐	๓๕๐,๐๐๐	๒๐๐,๐๐๐	

ส่วนที่ ๔

การติดตามและประเมินผล

ตามพระราชบัญญัติเทศบาล พ.ศ.๒๕๔๖ มาตรา พระราชบัญญัติกำหนดแผนและขั้นตอนการกระจายอำนาจให้แก่องค์กรปกครองส่วนท้องถิ่น พ.ศ. ๒๕๔๒ หมวด ๒ มาตรา ๑๖ (๑) ระเบียบกระทรวงมหาดไทย ว่าด้วยการจัดทำแผนพัฒนาขององค์กรปกครองส่วนท้องถิ่น พ.ศ. ๒๕๔๘ และที่แก้ไขเพิ่มเติมถึง (ฉบับที่ ๓) พ.ศ. ๒๕๖๑ ได้กำหนดให้องค์กรปกครองส่วนท้องถิ่นมีอำนาจและหน้าที่ในการจัดทำแผนพัฒนาท้องถิ่น เพื่อใช้ประกอบการจัดทำงบประมาณรายจ่ายประจำปี งบประมาณรายจ่ายเพิ่มเติม และงบประมาณจากเงินสะสมในช่วงของแผนนั้น รวมทั้งวางแนวทางเพื่อให้มีการปฏิบัติให้บรรลุวัตถุประสงค์ตามโครงการพัฒนาที่กำหนดไว้ในแผนพัฒนาท้องถิ่น ซึ่งแผนพัฒนาท้องถิ่น หมายความว่า แผนพัฒนาขององค์กรปกครองส่วนท้องถิ่น ที่กำหนดวิสัยทัศน์ ประเด็นยุทธศาสตร์ เป้าประสงค์ ตัวชี้วัด ค่าเป้าหมาย และกลยุทธ์ โดยสอดคล้องกับแผนพัฒนาจังหวัด ยุทธศาสตร์การพัฒนาขององค์กรปกครองส่วนท้องถิ่นในเขตจังหวัด แผนพัฒนาอำเภอ แผนพัฒนาตำบล แผนพัฒนาหมู่บ้านหรือแผนชุมชน อันมีลักษณะเป็นการกำหนดรายละเอียดแผนงาน โครงการพัฒนา ที่จัดทำขึ้นสำหรับปีงบประมาณแต่ละปี ซึ่งมีความต่อเนื่องและเป็นแผนก้าวหน้า และให้หมายความรวมถึงการเพิ่มเติมหรือเปลี่ยนแปลงแผนพัฒนาท้องถิ่น จึงมีการกำหนดยุทธศาสตร์การพัฒนาขององค์กรปกครองส่วนท้องถิ่นในเขตจังหวัดขึ้น ตามกระบวนการพิจารณาจากประชาคมท้องถิ่นระดับจังหวัด ร่วมกับคณะกรรมการพัฒนาองค์การบริหารส่วนจังหวัด คณะกรรมการประสานแผนพัฒนาท้องถิ่นระดับจังหวัด ผู้แทนองค์กรปกครองส่วนท้องถิ่นในเขตจังหวัด ร่วมกันจัดทำ ทบทวน หรือเปลี่ยนแปลงยุทธศาสตร์การพัฒนาขององค์กรปกครองส่วนท้องถิ่นในเขตจังหวัด เพื่อให้การจัดทำแผนพัฒนาขององค์กรปกครองส่วนท้องถิ่นเกิดประสิทธิภาพ ประสิทธิผล โดยนำยุทธศาสตร์การพัฒนาขององค์กรปกครองส่วนท้องถิ่นในเขตจังหวัดไปใช้เป็นแนวทางในการจัดทำแผนพัฒนาท้องถิ่นของตนเองได้ต่อไป และเพื่อให้สามารถบูรณาการกับแผนพัฒนาจังหวัด แผนปฏิบัติราชการประจำปีของจังหวัดและตอบสนองความต้องการของประชาชนอันจะนำไปสู่การจัดทำงบประมาณ ที่มีประสิทธิภาพในท้องถิ่นได้อย่างแท้จริง เป็นเครื่องมือในการพัฒนาท้องถิ่นให้เข้มแข็ง เกิดประโยชน์สูงสุดต่อประชาชนในท้องถิ่น

ดังนั้น องค์กรปกครองส่วนท้องถิ่น จึงต้องกำหนดยุทธศาสตร์การพัฒนาขององค์กรปกครองส่วนท้องถิ่นให้สอดคล้องยุทธศาสตร์การพัฒนาขององค์กรปกครองส่วนท้องถิ่นในเขตจังหวัด เพื่อนำไปสู่การบูรณาการร่วมกัน ให้เกิดความสอดคล้องกับแผนพัฒนาจังหวัด สามารถเชื่อมโยงไปสู่แผนพัฒนากลุ่มจังหวัด แผนพัฒนาภาค แผนพัฒนาเศรษฐกิจและสังคมแห่งชาติ ฉบับที่ ๑๒ แผนยุทธศาสตร์ชาติ ๒๐ ปี ไทยแลนด์ ๔.๐ และในการจัดทำแผนพัฒนาท้องถิ่น (พ.ศ. ๒๕๖๖ – ๒๕๗๐) จะต้องมีการติดตามและประเมินผลยุทธศาสตร์ ตามระเบียบกระทรวงมหาดไทย ว่าด้วยการจัดทำแผนขององค์กรปกครองส่วนท้องถิ่น พ.ศ. ๒๕๔๘ และที่แก้ไขเพิ่มเติมถึง (ฉบับที่ ๓) พ.ศ. ๒๕๖๑ โดยคณะกรรมการติดตามและประเมินผลแผนพัฒนาท้องถิ่น จะต้องดำเนินการติดตามและประเมินผลยุทธศาสตร์ ซึ่งเป็นส่วนหนึ่งของการติดตามและประเมินผลแผนพัฒนาท้องถิ่น โดยใช้เครื่องมือในการติดตามและประเมินผลยุทธศาสตร์ ดังนี้

๑. แนวทางการพิจารณาการติดตามและประเมินผลยุทธศาสตร์เพื่อความสอดคล้องแผนพัฒนาท้องถิ่นขององค์กรปกครองส่วนท้องถิ่น

ประเด็นการพิจารณา	คะแนน
๑. ข้อมูลสภาพทั่วไปและข้อมูลพื้นฐานขององค์กรปกครองส่วนท้องถิ่น	๒๐
๒. การวิเคราะห์สถานการณ์และศักยภาพ	๒๐
๓. ยุทธศาสตร์ประกอบด้วย	๖๐
๓.๑ ยุทธศาสตร์ขององค์กรปกครองส่วนท้องถิ่น	(๑๐)
๓.๒ ยุทธศาสตร์ขององค์กรปกครองส่วนท้องถิ่นในเขตจังหวัด	(๑๐)
๓.๓ ยุทธศาสตร์จังหวัด	(๑๐)
๓.๔ วิสัยทัศน์	(๕)
๓.๕ กลยุทธ์	(๕)
๓.๖ เป้าประสงค์ของแต่ละประเด็นกลยุทธ์	(๕)
๓.๗ จุดยืนทางยุทธศาสตร์	(๕)
๓.๘ แผนงาน	(๕)
๓.๙ ความเชื่อมโยงของยุทธศาสตร์ในภาพรวม	(๕)
รวมคะแนน	๑๐๐

แนวทางเบื้องต้นในการให้คะแนนแนวทางการพิจารณาการติดตามและประเมินผลยุทธศาสตร์
เพื่อความสอดคล้องแผนพัฒนาท้องถิ่นขององค์กรปกครองส่วนท้องถิ่น

ประเด็นการพิจารณา	รายละเอียดหลักเกณฑ์	คะแนนเต็ม	คะแนนที่ได้
๑. ข้อมูลสภาพทั่วไปและข้อมูลพื้นฐานขององค์กรปกครองส่วนท้องถิ่น	ควรประกอบด้วยข้อมูลดังนี้ (๑) ข้อมูลเกี่ยวกับด้านกายภาพ เช่น ที่ตั้งของหมู่บ้าน/ชุมชน/ตำบล ลักษณะภูมิประเทศ ลักษณะภูมิอากาศ ลักษณะของที่ดิน ลักษณะของแหล่งน้ำ ลักษณะของป่าไม้ ฯลฯ ด้านการเมือง/การปกครอง เช่น เขต การปกครองการเลือกตั้ง ฯลฯ	๒๐ (๓)	
	(๒) ข้อมูลเกี่ยวกับด้านการเมือง/การปกครอง เช่น เขตการปกครอง การเลือกตั้ง ฯลฯ ประชากร เช่น ข้อมูลเกี่ยวกับจำนวนประชากร และ ช่วงอายุและจำนวนประชากร ฯลฯ	(๒)	
	(๓) ข้อมูลเกี่ยวกับสภาพทางสังคม เช่น การศึกษา สาธารณสุข อาชญากรรม ยาเสพติด การสังคมสงเคราะห์	(๒)	
	(๔) ข้อมูลเกี่ยวกับระบบบริหารพื้นฐาน เช่น การคมนาคมขนส่ง การ ไฟฟ้า การประปา โทรศัพท์ ฯลฯ	(๒)	
	(๕) ข้อมูลเกี่ยวกับระบบเศรษฐกิจ เช่น การเกษตร การประมง การ ประมงสัตว์ การบริการ การท่องเที่ยว อุตสาหกรรม การพาณิชย์/กลุ่ม อาชีพแรงงาน ฯลฯ	(๒)	
	(๖) ข้อมูลเกี่ยวกับศาสนา ประเพณี วัฒนธรรม เช่น การนับถือศาสนา ประเพณี และงานประจำปี ภูมิปัญญาท้องถิ่น ภาษาถิ่น สินค้าพื้นเมือง และของที่ระลึก ฯลฯ และอื่นๆ	(๒)	
	(๗) ข้อมูลเกี่ยวกับทรัพยากรธรรมชาติ เช่น น้ำ ป่าไม้ ภูเขา คุณภาพ ของทรัพยากรธรรมชาติ ฯลฯ	(๒)	
	(๘) การสำรวจและจัดเก็บข้อมูลเพื่อการจัดทำแผนพัฒนาท้องถิ่นหรือ การใช้ข้อมูล จปฐ.	(๒)	
	(๙) การประชุมประชาคมท้องถิ่น รูปแบบ วิธีการ และการดำเนินการ ประชุมประชาคมท้องถิ่นโดยใช้กระบวนการร่วมคิด ร่วมทำ ร่วม ตัดสินใจ ร่วมตรวจสอบ ร่วมรับประโยชน์ ร่วมแก้ไขปัญหา ปรีกษาหารือ แลกเปลี่ยนเรียนรู้ เพื่อแก้ไขปัญหาสำหรับการพัฒนา ท้องถิ่นตามอำนาจหน้าที่ขององค์กรปกครองส่วนท้องถิ่น	(๓)	

ประเด็น การพิจารณา	รายละเอียดหลักเกณฑ์	คะแนน เต็ม	คะแนน ที่ได้
๒. การวิเคราะห์ สถานการณ์และ ศักยภาพ	ควรประกอบด้วยข้อมูลดังนี้ (๑) การวิเคราะห์ที่ครอบคลุมความเชื่อมโยง ความสอดคล้องยุทธศาสตร์ จังหวัด ยุทธศาสตร์การพัฒนาขององค์กรปกครองส่วนท้องถิ่นในเขต จังหวัด ยุทธศาสตร์ขององค์กรปกครองส่วนท้องถิ่น นโยบายของ ผู้บริหารท้องถิ่น รวมถึงความเชื่อมโยงแผนยุทธศาสตร์ชาติ ๒๐ ปี แผนพัฒนาเศรษฐกิจและสังคมแห่งชาติ และ Thailand ๔.๐	๒๐ (๕)	
	(๒) การวิเคราะห์การใช้ผังเมืองรวมหรือผังเมืองเฉพาะและการบังคับ ใช้ผลของการบังคับใช้ สภาพการณ์ที่เกิดขึ้นต่อการพัฒนาท้องถิ่น	(๓)	
	(๓) การวิเคราะห์ทางสังคม เช่น ด้านแรงงาน การศึกษา สาธารณสุข ความยากจน อาชญากรรม ปัญหายาเสพติด เทคโนโลยี จารีต ประเพณี วัฒนธรรม ภูมิปัญญาท้องถิ่น เป็นต้น	(๓)	
	(๔) การวิเคราะห์ทางเศรษฐกิจ ข้อมูลด้านรายได้ครัวเรือน การส่งเสริม อาชีพ กลุ่มอาชีพ กลุ่มทางสังคม การพัฒนาอาชีพและกลุ่มต่างๆ สภาพทางเศรษฐกิจและความเป็นอยู่ทั่วไป เป็นต้น	(๓)	
	(๕) การวิเคราะห์สิ่งแวดล้อม พื้นที่สีเขียว ธรรมชาติต่างๆ ทาง ภูมิศาสตร์ กระบวนการหรือสิ่งที่เกิดขึ้น การประดิษฐ์ที่มีผลต่อ สิ่งแวดล้อมและการพัฒนา	(๓)	
	(๖) ผลการวิเคราะห์ศักยภาพเพื่อประเมินสถานภาพการพัฒนาใน ปัจจุบันและโอกาสการพัฒนาในอนาคตของท้องถิ่น ด้วยเทคนิค SWOT Analysis ที่อาจส่งผลต่อการดำเนินงานได้แก่ S-Strengit(จุด แข็ง) W-Weakness (จุดอ่อน) O-Opportunity (โอกาส) และT- Therats(อุปสรรค)	(๓)	
๓. ยุทธศาสตร์ ๓.๑ ยุทธศาสตร์ของ องค์กรปกครองส่วน ท้องถิ่น ๓.๒ ยุทธศาสตร์ของ องค์กรปกครองส่วน ท้องถิ่นในเขตจังหวัด ๓.๓ ยุทธศาสตร์ จังหวัด	ควรประกอบด้วยข้อมูลดังนี้ สอดคล้องกับสภาพสังคม เศรษฐกิจ สิ่งแวดล้อมของท้องถิ่น ประเด็นปัญหาการพัฒนาและแนวทางการ พัฒนาที่สอดคล้องกับยุทธศาสตร์ขององค์กรปกครองส่วนท้องถิ่น และ เชื่อมโยงหลักประชารัฐแผนยุทธศาสตร์ชาติ ๒๐ ปี แผนพัฒนา เศรษฐกิจและสังคมแห่งชาติ และ Thailand ๔.๐	๖๐ (๑๐)	
	สอดคล้องและเชื่อมโยงกับสภาพสังคม เศรษฐกิจ สิ่งแวดล้อมของ ท้องถิ่น และยุทธศาสตร์จังหวัด และเชื่อมโยงหลักประชารัฐแผน ยุทธศาสตร์ชาติ ๒๐ ปี แผนพัฒนาเศรษฐกิจและสังคมแห่งชาติและ Thailand ๔.๐	(๑๐)	
	สอดคล้องกับแผนพัฒนากลุ่มจังหวัด ยุทธศาสตร์พัฒนาภาค แผนพัฒนาเศรษฐกิจและสังคมแห่งชาติ แผนการบริหารราชการ แผ่นดิน นโยบาย/ยุทธศาสตร์ คสช. และนโยบายรัฐบาล หลักประชา รัฐ แผนยุทธศาสตร์ชาติ ๒๐ ปี และThailand ๔.๐	(๑๐)	

ประเด็นการพิจารณา	รายละเอียดหลักเกณฑ์	คะแนนเต็ม	คะแนนที่ได้
๓.๔ วิสัยทัศน์	วิสัยทัศน์ ซึ่งมีลักษณะแสดงสถานภาพที่องค์กรปกครองส่วนท้องถิ่นต้องการจะเป็นหรือบรรลุถึงอนาคตอย่างชัดเจน สอดคล้องกับโอกาสและศักยภาพที่เป็นลักษณะเฉพาะขององค์กรปกครองส่วนท้องถิ่นและสัมพันธ์กับโครงการพัฒนา	(๕)	
๓.๕ กลยุทธ์	แสดงให้เห็นช่องทาง วิธีการ ภารกิจหรือสิ่งที่ต้องทำตามอำนาจหน้าที่ขององค์กรปกครองส่วนท้องถิ่นที่จะนำไปสู่การบรรลุวิสัยทัศน์ หรือแสดงให้เห็นถึงความชัดเจนในสิ่งที่จะดำเนินการให้บรรลุวิสัยทัศน์นั้น	(๕)	
๓.๖ เป้าประสงค์ของแต่ละประเด็นกลยุทธ์	เป้าประสงค์ของแต่ละประเด็นกลยุทธ์มีความสอดคล้องและสนับสนุนต่อกิจกรรมที่จะเกิดขึ้น มุ่งหมายสิ่งหนึ่งสิ่งใดที่ชัดเจน	(๕)	
๓.๗ จุดยืนทางยุทธศาสตร์ (Positioning)	ความมุ่งมั่นอันแน่วแน่ในการวางแผนพัฒนาท้องถิ่น เพื่อให้บรรลุวิสัยทัศน์ขององค์กรปกครองส่วนท้องถิ่น ซึ่งเกิดจากศักยภาพของพื้นที่จริง ที่จะนำไปสู่ผลสำเร็จทางยุทธศาสตร์	(๕)	
๓.๘ แผนงาน	แผนงานหรือจุดมุ่งหมายเพื่อการพัฒนาในอนาคต กำหนดจุดมุ่งหมายในเรื่องใดเรื่องหนึ่งหรือแผนงานที่เกิดจากเป้าประสงค์ ตัวชี้วัด ค่าเป้าหมาย กลยุทธ์ จุดยืนทางยุทธศาสตร์ขององค์กรปกครองส่วนท้องถิ่นที่มีความชัดเจน นำไปสู่การทำโครงการพัฒนาท้องถิ่นในแผนพัฒนาท้องถิ่น โดยระบุแผนงานและความเชื่อมโยงดังกล่าว	(๕)	
๓.๙ ความเชื่อมโยงของยุทธศาสตร์ในภาพรวม	ความเชื่อมโยงองค์รวมที่นำไปสู่การพัฒนาท้องถิ่นที่เกิดผลผลิต/โครงการจากแผนยุทธศาสตร์ชาติ ๒๐ ปี แผนพัฒนาเศรษฐกิจและสังคมแห่งชาติ ฉบับที่ ๑๒ Thailand ๔.๐ แผนพัฒนาภาค/แผนพัฒนากลุ่มจังหวัด /แผนพัฒนาจังหวัดยุทธศาสตร์การพัฒนาขององค์กรปกครองส่วนท้องถิ่นในเขตจังหวัด และยุทธศาสตร์ขององค์กรปกครองส่วนท้องถิ่น	(๕)	
รวมคะแนน		๑๐๐	

๒. แนวทางการพิจารณาการติดตามและประเมินผลโครงการเพื่อความสอดคล้องแผนพัฒนาท้องถิ่น

ในการจัดทำแผนพัฒนาท้องถิ่น (พ.ศ. ๒๕๖๖ – ๒๕๗๐) ขององค์กรปกครองส่วนท้องถิ่น จะต้องมีการติดตามและประเมินผลโครงการขององค์กรปกครองส่วนท้องถิ่นเพื่อความสอดคล้องแผนพัฒนาท้องถิ่น ตามระเบียบกระทรวงมหาดไทย ว่าด้วยการจัดทำแผนขององค์กรปกครองส่วนท้องถิ่น พ.ศ. ๒๕๔๘ และที่แก้ไขเพิ่มเติมถึง (ฉบับที่ ๓) พ.ศ. ๒๕๖๑ โดยคณะกรรมการติดตามและประเมินผลแผนพัฒนาท้องถิ่น จะต้องดำเนินการให้คะแนนตามเกณฑ์ที่กำหนดไว้ ซึ่งเป็นส่วนหนึ่งของการติดตามและประเมินผลแผนพัฒนา โดยดำเนินการให้แล้วเสร็จภายในหกสิบวัน นับแต่วันที่ประกาศใช้งบประมาณรายจ่าย รายละเอียดแนวทางการพิจารณาตามหนังสือกระทรวงมหาดไทย ด่วนที่สุด ที่ มท ๐๘๑๐.๓/ว ๗๔๖๗ ลงวันที่ ๑๔ ธันวาคม ๒๕๖๓ ให้องค์กรปกครองส่วนท้องถิ่นจัดทำแผนพัฒนาท้องถิ่นหรือบทวนแผนพัฒนาท้องถิ่น (พ.ศ. ๒๕๖๖ - ๒๕๗๐) ให้เป็นไปตามระเบียบกระทรวงมหาดไทยว่าด้วยการจัดทำแผนพัฒนาขององค์กรปกครองส่วนท้องถิ่น พ.ศ. ๒๕๔๘ และที่แก้ไขเพิ่มเติม ข้อ ๑๗ ขององค์กรปกครองส่วนท้องถิ่น ดังนี้

แนวทางการพิจารณาการติดตามและประเมินผลโครงการ เพื่อความสอดคล้องแผนพัฒนาท้องถิ่น (พ.ศ. ๒๕๖๖ – ๒๕๗๐) ขององค์กรปกครองส่วนท้องถิ่น

ประเด็นการพิจารณา	คะแนน
๑. การสรุปสถานการณ์การพิจารณา	๑๐
๒. การประเมินผลการนำแผนพัฒนาท้องถิ่นปีไปปฏิบัติในเชิงปริมาณ	๑๐
๓. การประเมินผลการนำแผนพัฒนาท้องถิ่นปีไปปฏิบัติในเชิงคุณภาพ	๑๐
๔. แผนงานและยุทธศาสตร์การพิจารณา	๑๐
๕. โครงการพัฒนา ประกอบด้วย	๖๐
๕.๑ ความชัดเจนของชื่อโครงการ	(๕)
๕.๒ กำหนดวัตถุประสงค์สอดคล้องกับโครงการ	(๕)
๕.๓ เป้าหมาย (ผลผลิตของโครงการ) มีความชัดเจนนำไปสู่การตั้งงบประมาณได้ถูกต้อง	(๕)
๕.๔ โครงการมีความสอดคล้องกับแผนยุทธศาสตร์ชาติ ๒๐ ปี	(๕)
๕.๕ เป้าหมาย (ผลผลิตของโครงการ) มีความสอดคล้องกับแผนพัฒนาเศรษฐกิจและสังคมแห่งชาติ	(๕)
๕.๖ โครงการมีความสอดคล้องกับ Thailand ๔.๐	(๕)
๕.๗ โครงการสอดคล้องกับยุทธศาสตร์จังหวัด	(๕)
๕.๘ โครงการแก้ไขปัญหาความยากจนหรือการเสริมสร้างให้ประเทศชาติมั่นคง มั่งคั่ง ยั่งยืน ภายใต้หลักปรัชญา	(๕)
๕.๙ งบประมาณ มีความสอดคล้องกับเป้าหมาย (ผลผลิตของโครงการ)	(๕)
๕.๑๐ มีการประมาณการราคาถูกต้องตามหลักวิธีการงบประมาณ	(๕)
๕.๑๑ มีการกำหนดตัวชี้วัด (KPI) และสอดคล้องกับวัตถุประสงค์และผลคาดว่าจะได้รับ	(๕)
๕.๑๒ ผลที่คาดว่าจะได้รับ สอดคล้องกับวัตถุประสงค์	(๕)
รวมคะแนน	๑๐๐

แนวทางเบื้องต้นในการให้คะแนนแนวทางการพิจารณาการติดตามและประเมินผลโครงการ
เพื่อความสอดคล้องแผนพัฒนาท้องถิ่น (พ.ศ. ๒๕๖๖ – ๒๕๗๐) ขององค์กรปกครองส่วนท้องถิ่น

ประเด็น การพิจารณา	รายละเอียดหลักเกณฑ์	คะแนน เต็ม	คะแนน ที่ได้
๑. การสรุปสถานการณ์ การพัฒนา	เป็นการวิเคราะห์กรอบการจัดทำยุทธศาสตร์ขององค์กรปกครองส่วน ท้องถิ่น (ใช้การวิเคราะห์ SWOT Analysis/Demand (Demand Analysis)/Global Demand และ Trend ปัจจัยและสถานการณ์การ เปลี่ยนแปลงที่มีผลต่อการพัฒนา อย่างน้อยต้องประกอบด้วย วิเคราะห์ศักยภาพด้านเศรษฐกิจ, ด้านสังคม, ด้านทรัพยากรธรรมชาติและ สิ่งแวดล้อม)	๑๐	
๒. การประเมินผลการ นำแผนพัฒนาท้องถิ่น ไปปฏิบัติในเชิงปริมาณ	๑) การควบคุมที่มีตัวเลขต่างๆ เพื่อนำมาใช้วัดผลในเชิงปริมาณ เช่น การวัดจำนวนโครงการ กิจกรรม งานต่างๆ ก็คือผลผลิตนั่นเองว่าเป็นไป ตามที่ตั้งเป้าหมายเอาไว้หรือไม่จำนวนที่ดำเนินการจริงตามที่กำหนด ไว้เท่าไร จำนวนที่ไม่สามารถดำเนินการได้มีจำนวนเท่าไร สามารถ อธิบายได้ตามหลักประสิทธิภาพ (Efficiency) ของการพัฒนาท้องถิ่น ตามอำนาจหน้าที่ที่กำหนดไว้ ๒) วิเคราะห์ผลกระทบ/สิ่งที่กระทบ (Impact) โครงการที่ดำเนินการใน เชิงปริมาณ (Qualitative)	๑๐	
๓. การประเมินผลการ นำแผนพัฒนาท้องถิ่นปี ไปปฏิบัติในเชิงคุณภาพ	๑) การประเมินประสิทธิผลของแผนพัฒนาในเชิงคุณภาพคือการนำเอา เทคนิคๆ มาใช้เพื่อวัดค่าภารกิจ โครงการ กิจกรรม งานต่างๆ ที่ ดำเนินการในพื้นที่นั้นๆ ตรงต่อความต้องการของประชาชนหรือไม่และ เป็นไปตามอำนาจหน้าที่หรือไม่ ประชาชนพึงพอใจหรือไม่ สิ่งของ วัสดุ ครุภัณฑ์ การดำเนินการต่างๆ มีสภาพหรือลักษณะถูกต้อง คงทน ถาวร สามารถใช้การได้ตามวัตถุประสงค์หรือไม่ ซึ่งเป็นไปตามหลัก ประสิทธิผล (Effectiveness) ผลการปฏิบัติราชการตามที่บรรลุ วัตถุประสงค์ และเป้าหมายของแผนปฏิบัติราชการตามที่ได้รับ งบประมาณมาดำเนินการ รวมถึงสามารถเทียบเคียงกับส่วนราชการ หรือหน่วยงาน ๒) วิเคราะห์ผลกระทบ/สิ่งที่กระทบ (Impact) โครงการที่ดำเนินการใน เชิงคุณภาพ (Qualitative)	๑๐	
๔. แผนงานและ ยุทธศาสตร์การพัฒนา	๑) วิเคราะห์แผนงาน งาน ที่เกิดจากด้านต่างๆ มีความสอดคล้องกับ ยุทธศาสตร์ขององค์กรปกครองส่วนท้องถิ่นในมิติต่างๆ จนนำไปสู่การ จัดทำโครงการพัฒนาท้องถิ่นโดยใช้ SWOT Analysis/Demand (Demand Analysis)/Global Demand/Trend หรือหลักการบูรณา การ (Integration) กับองค์กรปกครองส่วนท้องถิ่นที่มีพื้นที่ติดต่อกัน ๒) วิเคราะห์แผนงาน งาน ที่เกิดจากด้านต่างๆ ที่สอดคล้องกับการแก้ไข ปัญหาความยากจน หลักปรัชญา	๑๐	

แนวทางเบื้องต้นในการให้คะแนนแนวทางการพิจารณาการติดตามและประเมินผลโครงการ
เพื่อความสอดคล้องแผนพัฒนาท้องถิ่น (พ.ศ. ๒๕๖๖ – ๒๕๗๐) ขององค์กรปกครองส่วนท้องถิ่น

ประเด็น การพิจารณา	รายละเอียดหลักเกณฑ์	คะแนน เต็ม	คะแนน ที่ได้
๑. การสรุปสถานการณ์ การพัฒนา	เป็นการวิเคราะห์กรอบการจัดทำยุทธศาสตร์ขององค์กรปกครองส่วน ท้องถิ่น (ใช้การวิเคราะห์ SWOT Analysis/Demand (Demand Analysis)/Global Demand และ Trend ปัจจัยและสถานการณ์การ เปลี่ยนแปลงที่มีผลต่อการพัฒนา อย่างน้อยต้องประกอบด้วย วิเคราะห์ศักยภาพด้านเศรษฐกิจ, ด้านสังคม, ด้านทรัพยากรธรรมชาติและ สิ่งแวดล้อม)	๑๐	
๒. การประเมินผลการ นำแผนพัฒนาท้องถิ่นไป ปฏิบัติในเชิงปริมาณ	๑) การควบคุมที่มีตัวเลขต่างๆ เพื่อนำมาใช้วัดผลในเชิงปริมาณ เช่น การวัดจำนวนโครงการ กิจกรรม งานต่างๆ ก็คือผลผลิตนั่นเองว่าเป็นไป ตามที่ตั้งเป้าหมายเอาไว้หรือไม่จำนวนที่ดำเนินการจริงตามที่กำหนด ไว้เท่าไร จำนวนที่ไม่สามารถดำเนินการได้มีจำนวนเท่าไร สามารถ อธิบายได้ตามหลักประสิทธิภาพ (Efficiency) ของการพัฒนาท้องถิ่น ตามอำนาจหน้าที่ที่กำหนดไว้ ๒) วิเคราะห์ผลกระทบ/สิ่งที่กระทบ (Impact) โครงการที่ดำเนินการใน เชิงปริมาณ (Qualitative)	๑๐	
๓. การประเมินผลการ นำแผนพัฒนาท้องถิ่นไป ปฏิบัติในเชิงคุณภาพ	๑) การประเมินประสิทธิผลของแผนพัฒนาในเชิงคุณภาพคือการนำเอา เทคนิคๆ มาใช้เพื่อวัดค่าภารกิจ โครงการ กิจกรรม งานต่างๆ ที่ ดำเนินการในพื้นที่นั้นๆ ตรงต่อความต้องการของประชาชนหรือไม่และ เป็นไปตามอำนาจหน้าที่หรือไม่ ประชาชนพึงพอใจหรือไม่ สิ่งของ วัสดุ ครุภัณฑ์ การดำเนินการต่างๆ มีสภาพหรือลักษณะถูกต้อง คงทน ถาวร สามารถใช้การได้ตามวัตถุประสงค์หรือไม่ ซึ่งเป็นไปตามหลัก ประสิทธิผล (Effectiveness) ผลการปฏิบัติราชการตามที่บรรลุ วัตถุประสงค์ และเป้าหมายของแผนปฏิบัติราชการตามที่ได้รับ งบประมาณมาดำเนินการ รวมถึงสามารถเทียบเคียงกับส่วนราชการ หรือหน่วยงาน ๒) วิเคราะห์ผลกระทบ/สิ่งที่กระทบ (Impact) โครงการที่ดำเนินการใน เชิงคุณภาพ (Qualitative)	๑๐	
๔. แผนงานและ ยุทธศาสตร์การพัฒนา	๑) วิเคราะห์แผนงาน งาน ที่เกิดจากด้านต่างๆ มีความสอดคล้องกับ ยุทธศาสตร์ขององค์กรปกครองส่วนท้องถิ่นในมิติต่างๆ จนนำไปสู่การ จัดทำโครงการพัฒนาท้องถิ่นโดยใช้ SWOT Analysis/Demand (Demand Analysis)/Global Demand/ Trend หรือหลักการบูรณาการ (Integration) กับองค์กรปกครองส่วน ท้องถิ่นที่มีพื้นที่ติดต่อกัน ๒) วิเคราะห์แผนงาน งาน ที่เกิดจากด้านต่างๆ ที่สอดคล้องกับการแก้ไข ปัญหาความยากจน หลักปรัชญา	๑๐	

ประเด็น การพิจารณา	รายละเอียดหลักเกณฑ์	คะแนน เต็ม	คะแนน ที่ได้
๕.๖ โครงการมีความ สอดคล้อง	โครงการมีลักษณะหรือสอดคล้องกับการปรับเปลี่ยนโครงสร้างเศรษฐกิจ ไปสู่ Value-Based Economy หรือเศรษฐกิจที่ขับเคลื่อนด้วย นวัตกรรม ทำน้อย ได้มาก เช่น (๑) เปลี่ยนจากการผลิตสินค้า โภค ภัณฑ์ไปสู่สินค้าเชิงนวัตกรรม (๒) เปลี่ยนจากการขับเคลื่อนประเทศ ด้วยภาคอุตสาหกรรม ไปสู่การขับเคลื่อนด้วยเทคโนโลยี ความคิด สร้างสรรค์และนวัตกรรม (๓) เปลี่ยนจากการเน้นภาคการผลิตสินค้า ไปสู่การเน้นภาคบริการมากขึ้น รวมถึงโครงการที่เติมเต็มด้วยวิทยาการ ความคิดสร้างสรรค์ นวัตกรรม วิทยาศาสตร์ เทคโนโลยี และการวิจัย และพัฒนาแล้วต่อยอดความได้เปรียบเชิงเปรียบเทียบ เช่น ด้าน การเกษตรเทคโนโลยีชีวภาพ สาธารณสุข วัฒนธรรม ฯลฯ	(๕)	๕
๕.๗ โครงการสอดคล้อง กับยุทธศาสตร์จังหวัด	โครงการพัฒนาท้องถิ่นมีความสอดคล้องกับห้วงระยะเวลาของ แผนพัฒนาจังหวัดที่ได้กำเนิดขึ้น เพื่อขับเคลื่อนการพัฒนาท้องถิ่น เสมือนหนึ่งการขับเคลื่อนการพัฒนาจังหวัด ซึ่งไม่สามารถแยกส่วนใด ส่วนหนึ่งออกจากกันได้ นอกจากนี้โครงการพัฒนาท้องถิ่นต้องเป็น โครงการเชื่อมต่อหรือเดินทางไปด้วยกันกับยุทธศาสตร์จังหวัดที่ได้ กำหนดขึ้นเป็นปัจจุบัน	(๕)	๕
๕.๘ โครงการแก้ไข ปัญหาความยากจนหรือ การเสริมสร้างให้ ประเทศชาติมั่นคง มั่งคั่ง ยั่งยืน ภายใต้หลัก ประชารัฐ	เป็นโครงการที่ดำเนินการภายใต้พื้นฐานความพอเพียงที่ประชาชน ดำเนินการเองหรือร่วมดำเนินการ เป็นโครงการต่อยอดและขยายได้ เป็นโครงการที่ประชาชนต้องการเพื่อให้เกิดความยั่งยืน ซึ่งมีลักษณะที่ จะให้ท้องถิ่นมีความมั่นคง มั่งคั่ง ยั่งยืน เป็นท้องถิ่นที่พัฒนาแล้วด้วย การพัฒนาปรัชญาเศรษฐกิจพอเพียง	(๕)	๕
๕.๙ งบประมาณมีความ สอดคล้องกับเป้าหมาย (ผลผลิตของโครงการ)	งบประมาณโครงการพัฒนาจะต้องคำนึงถึงหลักสำคัญ ๕ ประการใน การจัดทำโครงการได้แก่ (๑) ความประหยัด (Economy) (๒) ความมี ประสิทธิภาพ (Efficiency) (๓) ความมีประสิทธิภาพ (Effectiveness) (๔) ความยุติธรรม (Equity) (๕) ความโปร่งใส (Transparency)	(๕)	๕
๕.๑๐ มีการประมาณ การราคาถูกต้องตาม หลักวิธีการงบประมาณ	การประมาณราคาเพื่อการพัฒนาต้องให้สอดคล้องกับโครงการถูกต้อง ตามหลักวิชาการทางช่าง หลักของราคากลาง ราคากลางท้องถิ่น มี ความโปร่งใสในการกำหนดราคาและตรวจสอบในเชิงประจักษ์	(๕)	๕
๕.๑๑ มีการกำหนด ตัวชี้วัด (KPI) และ สอดคล้องกับ วัตถุประสงค์และผลที่ คาดว่าจะได้รับ	มีการกำหนดตัวชี้วัดผลงาน (Key Performancy Indicator : KPI) ที่ สามารถวัดได้ (measurable) ใช้บอกประสิทธิผล (effectiveness) ใช้ บอกประสิทธิภาพ (efficiency) ได้ เช่น การกำหนดความพึงพอใจ การ กำหนดร้อยละ การกำหนดอันเกิดจากผลของวัตถุประสงค์ที่เกิดที่สิ่ง ที่ได้รับ (การคาดการณ์ คาดว่าจะได้รับ)	(๕)	

ยุทธศาสตร์การพัฒนา	ปี ๒๕๖๖		ปี ๒๕๖๗		ปี ๒๕๖๘		ปี ๒๕๖๙		ปี ๒๕๗๐	
	โครงการ (เป้าหมาย)	ผลการ ดำเนินงาน	โครงการ (เป้าหมาย)	ผลการ ดำเนินงาน	โครงการ (เป้าหมาย)	ผลการ ดำเนินงาน	โครงการ (เป้าหมาย)	ผลการ ดำเนินงาน	โครงการ (เป้าหมาย)	ผลการ ดำเนินงาน
๓. ยุทธศาสตร์ด้าน การพัฒนาสังคม										
๔. ยุทธศาสตร์ด้าน การพัฒนาเศรษฐกิจ										
๕. ยุทธศาสตร์ด้าน การพัฒนาการเมือง – การบริหาร										
รวมทั้งสิ้น										
คิดเป็นร้อยละ ของยุทธศาสตร์การ พัฒนา										

สรุปรายงานผลการดำเนินการ ประจำปีงบประมาณ พ.ศ.

การดำเนินการโครงการ	จำนวน โครงการ	ร้อยละ	คะแนน	หมายเหตุ
แผนพัฒนาท้องถิ่น (พ.ศ. ๒๕๖๖-๒๕๗๐)				
แผนพัฒนาท้องถิ่น (พ.ศ. ๒๕๖๖-๒๕๗๐) ฉบับเพิ่มเติม				
แผนพัฒนาท้องถิ่น (พ.ศ. ๒๕๖๖-๒๕๗๐)				
แผนการดำเนินงาน ประจำปีงบประมาณ พ.ศ.				คำนวณจาก จำนวน แผนพัฒนา ท้องถิ่น
แผนการดำเนินงาน ประจำปีงบประมาณ พ.ศ.เพิ่มเติม				
รวมแผนการดำเนินงาน ประจำปีงบประมาณ พ.ศ. ทั้งสิ้น				
เทศบัญญัติงบประมาณรายจ่าย ประจำปีงบประมาณ พ.ศ.				
โอนตั้งจ่ายรายการใหม่ งบประมาณรายจ่าย ประจำปี				
รวมประมาณรายจ่ายประจำปีงบประมาณ				
การดำเนินงานจริง ประจำปีงบประมาณ พ.ศ. (ระหว่าง.....)				คำนวณจาก จำนวนแผน ดำเนินงาน ทั้งสิ้น

(๑.๒) การวัดผลในเชิงคุณภาพ (Quality)

การจัดผลเชิงคุณภาพ ใช้การสำรวจความพึงพอใจในการวัดผลเชิงคุณภาพโดยภาพรวม โดยได้มีการประเมินความพึงพอใจ ซึ่งการประเมินความพึงพอใจทำให้ทราบถึงผลเชิงคุณภาพในการดำเนินงานของเทศบาลในภาพรวม

โดยเครื่องมือที่ใช้ในการประเมินความพึงพอใจ มีดังนี้

แบบที่ ๓/๓ แบบประเมินความพึงพอใจต่อผลการดำเนินงานขององค์กรปกครองส่วนท้องถิ่น

แบบที่ ๓/๔ แบบประเมินความพึงพอใจของผู้รับบริการในงานบริการขององค์กรปกครองส่วนท้องถิ่น (ให้หน่วยงานภายนอกดำเนินการ)

๔.๔ ข้อเสนอแนะในการจัดทำแผนพัฒนาท้องถิ่นในอนาคต

(๑) ผลกระทบนำไปสู่ออนาคต

(๑.๑) ปัญหาสาธารณสุขต่างๆ ที่เกิดขึ้นในองค์กรปกครองส่วนท้องถิ่น อันได้แก่ ภัยแล้ง วาตภัย น้ำท่วม อัคคีภัย ที่เกิดขึ้นและส่งผลกระทบต่อประชาชนในพื้นที่ เกิดความเสียหายทั้งชีวิตและทรัพย์สิน แนวทางการแก้ไข คือพิจารณาวางแผนการดำเนินการป้องกัน ก่อนเกิดเหตุ ระหว่างเกิดเหตุ หลังเกิดเหตุ บรรจุแผนงาน โครงการ กิจกรรม การให้ความช่วยเหลือต่างๆ จัดตั้งศูนย์ช่วยเหลือประชาชนขององค์กรปกครองส่วนท้องถิ่น เพื่อสามารถดำเนินการได้ทันที่

(๑.๒) ปัญหาโรคระบาดที่เกิดจากคน เกิดจากสัตว์ ที่ส่งผลอันตราย หรือต่อชีวิตประชาชน และสัตว์ต่างๆ ในตำบล ซึ่งได้แก่ โรคไข้หวัดใหญ่ ไข้หวัดนก โรคมือ เท้า ปาก ที่เกิดขึ้นกับเด็กๆ โรคพิษสุนัขบ้า แนวทางการแก้ไขปัญหา คือ ฝึกอบรม ประชาสัมพันธ์ รมรงค์การป้องกัน ลงพื้นที่ระงับการเกิดโรคระบาด การทำลาย การรักษา

(๑.๓) ปัญหาประชาชนมีรายได้น้อย การศึกษาต่ำ ประชาชนในตำบลยังมีคนรายได้น้อย มีหนี้สินเยอะ ไม่เพียงพอในการดำรงชีวิต ค่าครองชีพสูง แนวทางการแก้ไขปัญหา ให้ความรู้เกี่ยวกับการประกอบอาชีพ สาธิตการประกอบอาชีพ ช่วยเหลือประชาชนซ่อมแซมบ้านคนจน ผู้มีรายได้น้อย ส่งเสริมด้านการศึกษาโดยการจัดบริการสาธารณสุขด้านการศึกษา การจัดตั้งศูนย์พัฒนาเด็กเล็ก สนับสนุนกิจกรรมต่างๆ ให้กับเด็กนักเรียน จ้างเด็กนักเรียนในช่วงปิดภาคเรียนเพื่อมีรายได้

(๑.๔) ปัญหายาเสพติดในตำบล ในพื้นที่ยังไม่พบว่ามีการค้ายาเสพติด และยังไม่พบรายงานว่ามีผู้ติดยาเสพติด แต่เพื่อเป็นการป้องกัน มีแนวทางการป้องกัน โดยการลงพื้นที่ค้นหา การรณรงค์ป้องกัน ให้ความรู้กับประชาชนได้ทราบถึงโทษของยาเสพติด

(๑.๕) ปัญหาการสัญจรไปมาของประชาชนในตำบล เนื่องจาก ในตำบลด้านโครงสร้างพื้นฐาน เส้นทางคมนาคมบางหมู่บ้านยังเป็น ถนนดิน ถนนลูกรัง ช่วงฤดูฝนถนนลื่น เป็นหลุมเป็นบ่อ เกิดปัญหาในการสัญจรไปมาของประชาชน เสี่ยงต่อการเกิดอุบัติเหตุ การคมนาคมล่าช้า แนวทางการแก้ไข จัดทำแผนงาน โครงการก่อสร้างถนนในเส้นทางสำคัญ พิจารณาเสนอสนับสนุนจากหน่วยงานอื่น

(๒) ข้อเสนอแนะ จากการพัฒนา

(๒.๑) ข้อเสนอแนะ จากการสำรวจข้อมูล การลงพื้นที่ในตำบล จะเห็นว่าประชาชนยังมีปัญหาที่จะต้องดำเนินการแก้ไขอยู่มาก ดังนี้ ด้านการศึกษา สาธารณสุข ความมั่นคงปลอดภัยในชีวิตและทรัพย์สิน การศาสนา ศิลปวัฒนธรรม ประเพณี กีฬา สถานที่ผ่อนหย่อนใจ สวัสดิการสังคม การเกษตร เศรษฐกิจ อุตสาหกรรม การพัฒนาอาชีพ เส้นทางคมนาคมขนส่ง/ไฟฟ้า/น้ำประปา/แหล่งน้ำเพื่ออุปโภค – บริโภค ด้านทรัพยากรและสิ่งแวดล้อม ขยะมูลฝอยและสิ่งปฏิกูล จากปัญหาด้านต่างๆ ประชาชนไม่สามารถแก้ไขปัญหาเองได้จึงต้องเสนอให้องค์กรปกครองส่วนท้องถิ่นแก้ไข ทำให้มีการเสนอโครงการเข้ามาเป็นจำนวนมาก ซึ่งงบประมาณขององค์กรปกครองส่วนท้องถิ่นนั้นมีจำกัดไม่เพียงพอต่อการจัดการได้

(๒.๒) ข้อเสนอแนะ จากข้อสังเกตดังกล่าว มีข้อเสนอแนะในการแก้ไขปัญหาต่างๆ ดังนี้ ปัญหาต่างๆ ที่ถูกเสนอมายังองค์กรปกครองส่วนท้องถิ่น นั้น ควรนำมาพิจารณาจัดลำดับความสำคัญโดยประชาคมท้องถิ่น ซึ่งมีหลายภาคส่วน ประกอบไปด้วย คณะกรรมการพัฒนาขององค์กรปกครองส่วนท้องถิ่น สมาชิกสภาท้องถิ่น ผู้นำหมู่บ้าน ตัวแทนส่วนราชการ รัฐวิสาหกิจ หน่วยงานที่เกี่ยวข้อง ประชาชนทั่วไป ร่วมกันพิจารณาจัดลำดับความสำคัญของโครงการ และพิจารณาบรรจุเข้าแผนพัฒนาท้องถิ่นต่อไป กรณีโครงการที่เกินศักยภาพที่ให้องค์กรปกครองส่วนท้องถิ่นเสนอขอรับการสนับสนุนจากหน่วยงานอื่น

(๒.๓) ผลจากการพัฒนาจากการพัฒนาที่ผ่านมาพบว่าองค์กรปกครองส่วนท้องถิ่นได้แก้ไขปัญหให้กับประชาชนได้ในหลายเรื่อง และครอบคลุมทุกด้าน มีผลการประเมินอยู่ในเกณฑ์ที่ดี ประชาชนมีความพึงพอใจ แต่ก็ยังมีปัญหาที่จะต้องแก้ไขต่อไป ไม่ว่าจะเป็นด้านสิ่งแวดล้อมที่ยังมีการเผาหญ้า อ้อย ตอข้าว ในช่วงเวลาเก็บเกี่ยว การเลี้ยงสัตว์ วัว ควาย หมู ที่ส่งกลิ่นเหม็นรำคาญ การพนันที่ยังมีในพื้นที่ เส้นทางคมนาคมเพื่อเป็นการส่งเสริมด้านเศรษฐกิจของประชาชนในพื้นที่

ภาคผนวก



ประกาศเทศบาลตำบลไหล่หิน
เรื่อง การประกาศใช้แผนพัฒนาท้องถิ่น (พ.ศ. ๒๕๖๖ - ๒๕๗๐)

ตามที่กระทรวงมหาดไทยแจ้งให้เทศบาลทบทวนแผนพัฒนาท้องถิ่น (พ.ศ.๒๕๖๖ - ๒๕๗๐) ให้ มีความสอดคล้องและเชื่อมโยงกับแผนพัฒนาจังหวัด แผนพัฒนากลุ่มจังหวัด รวมทั้งแผนปฏิบัติราชการประจำปีจังหวัด แผนปฏิบัติราชการประจำปีกลุ่มจังหวัด ตลอดจนสามารถบูรณาการ แผนงาน โครงการ กิจกรรมและงบประมาณในพื้นที่ได้อย่างมีประสิทธิภาพ อันก่อให้เกิดประโยชน์ต่อประชาชน จึงให้ ทบทวนแผนพัฒนาท้องถิ่น (๒๕๖๑- ๒๕๖๕ โดยให้คณะกรรมการพัฒนาท้องถิ่น จัดประชุมประชาคมท้องถิ่น ส่วนราชการและรัฐวิสาหกิจที่เกี่ยวข้อง เพื่อแจ้งแนวทางการพัฒนาท้องถิ่น รับทราบปัญหาความต้องการ ประเด็นการพัฒนา และประเด็นที่เกี่ยวข้อง เพื่อนำมาทบทวนแผนพัฒนาท้องถิ่น ซึ่งคณะกรรมการสนับสนุน การจัดทำแผนพัฒนาท้องถิ่น ได้จัดทำร่างแผนพัฒนาท้องถิ่น พ.ศ. ๒๕๖๖ - ๒๕๗๐ เสนอคณะกรรมการ พัฒนาท้องถิ่น เพื่อพิจารณาและให้ความเห็นชอบร่างแผนพัฒนาท้องถิ่น ซึ่งคณะกรรมการพัฒนาท้องถิ่นได้มี มติเห็นชอบ นั้น

อาศัยอำนาจตามความในหมวดที่ ๕ ข้อ ๒๔ แห่งระเบียบกระทรวงมหาดไทยว่าด้วยการ จัดทำแผนขององค์กรปกครองส่วนท้องถิ่น พ.ศ. ๒๕๔๘ แก้ไขเพิ่มเติมฉบับที่ ๒ พ.ศ. ๒๕๕๙ ฉบับที่ ๓ พ.ศ. ๒๕๖๑ จึงขอประกาศใช้แผนพัฒนาท้องถิ่น พ.ศ. ๒๕๖๖ - ๒๕๗๐ เพื่อใช้เป็นแนวทางในการพัฒนา เทศบาลตำบลไหล่หินปีงบประมาณ พ.ศ. ๒๕๖๖ - ๒๕๗๐ ต่อไป

จึงประกาศให้ทราบโดยทั่วกัน

ประกาศ ณ วันที่ ๒๕ ตุลาคม พ.ศ. ๒๕๖๔

(นายมงคล แผ่นคำ)

นายกเทศมนตรีตำบลไหล่หิน



สำนักงานเทศบาลตำบลไหล่หิน ตำบลไหล่หิน อำเภอเกาะคา จังหวัดลำปาง 52130

โทรศัพท์ 054-274523 ต่อ 10 Fax : 054-274523 ต่อ 11 <http://www.laihin.go.th/>